

INFORME 2/2019

AGREGAT
DE LES
UNIVERSITATS
PÚBLIQUES
DE CATALUNYA
EXERCICIS
2016 I 2017

INFORME 2/2019

**AGREGAT
DE LES
UNIVERSITATS
PÚBLIQUES
DE CATALUNYA**
EXERCICIS
2016 | 2017

Edició: abril de 2019

Document electrònic etiquetat per a persones amb discapacitat visual

Pàgines en blanc inserides per facilitar la impressió a doble cara

Autor i editor:

Sindicatura de Comptes de Catalunya
Via Laietana, 60
08003 Barcelona
Tel. +34 93 270 11 61
sindicatura@sindicatura.cat
www.sindicatura.cat

Publicació subjecta a dipòsit legal d'acord amb el que preveu el Reial decret 635/2015, del 10 de juliol

MANEL RODRÍGUEZ TIÓ, secretari general de la Sindicatura de Comptes de Catalunya,

CERTIFICO:

Que a Barcelona, el dia 26 de febrer del 2019, reunit el Ple de la Sindicatura de Comptes, sota la presidència del síndic major, Jaume Amat i Reyero, amb l'assistència dels síndics Jordi Pons i Novell, Miquel Salazar Canalda, Joan-Ignasi Puigdollers i Noblom, Maria Àngels Servat Pàmies i Emma Balseiro Carreiras, actuant-hi com a secretari el secretari general de la Sindicatura, Manel Rodríguez Tió, i com a ponent el síndic Jordi Pons i Novell, amb deliberació prèvia s'acorda aprovar l'informe de fiscalització 2/2019, relatiu a l'agregat de les universitats públiques de Catalunya, exercicis 2016 i 2017.

I, perquè així consti i tingui els efectes que corresponguin, signo aquest certificat, amb el vistiplau del síndic major.

Barcelona, 27 de febrer de 2019

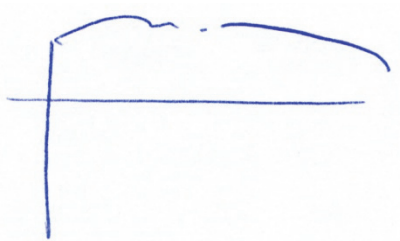

Vist i plau
El síndic major

Jaume Amat i Reyero

ÍNDEX

ABREVIACIONS.....	9
1. INTRODUCCIÓ	11
1.1. OBJECTE, ABAST, LIMITACIONS I METODOLOGIA.....	11
1.2. LES UNIVERSITATS PÚBLIQUES DE CATALUNYA.....	11
1.3. RETIMENT DE COMPTES	12
1.4. INFORMES D'AUDITORIA.....	15
2. VARIABLES GENERALS	17
2.1. ALUMNES	17
2.1.1. Alumnes matriculats	18
2.1.2. Alumnes equivalents a temps complet.....	21
2.1.3. Crèdits matriculats.....	23
2.1.4. Alumnes de nou accés	24
2.1.5. Rendiment i abandonament	30
2.2. TITULATS.....	33
2.3. TESIS DOCTORALS	35
2.4. PERSONAL DOCENT I INVESTIGADOR.....	36
2.4.1. Efectius	36
2.4.2. Trams de recerca i docència.....	41
2.4.3. Rànquing d'universitats	42
2.5. PERSONAL D'ADMINISTRACIÓ I SERVEIS	43
2.6. EVOLUCIÓ DEL CURS 2011-2012 AL 2016-2017	44
3. ASPECTES ECONÒMICS	44
3.1. PRESSUPOSTOS INICIALS I MODIFICACIONS	45
3.2. LIQUIDACIÓ DEL PRESSUPOST D'INGRESSOS: DRETS LIQUIDATS	51
3.2.1. Taxes i altres ingressos	52
3.2.2. Ingressos patrimonials.....	56
3.2.3. Drets liquidats per subvencions (transferències corrents i transferències de capital).....	56
3.2.4. Passius financers.....	57
3.3. LIQUIDACIÓ DEL PRESSUPOST DE DESPESES: OBLIGACIONS RECONEGUDES	57
3.3.1. Despeses de personal.....	60
3.3.2. Compres de béns i serveis.....	64

3.3.3.	Transferències corrents	64
3.3.4.	Inversions reals.....	64
3.4.	RESULTATS DE LA LIQUIDACIÓ DEL PRESSUPOST.....	67
3.5.	OPERACIONS EXTRAPRESSUPOSTÀRIES	72
3.6.	TRESORERIA.....	75
3.7.	ROMANENT DE TRESORERIA	77
3.8.	BALANÇ DE SITUACIÓ	82
3.9.	COMPTE GENERAL DE L'ENDEUTAMENT	85
3.10.	COMPTE DEL RESULTAT ECONOMICOPATRIMONIAL	85
3.11.	COMPARACIÓ 2011-2017.....	88
3.12.	COMPTABILITAT ANALÍTICA.....	88
4.	UNIVERSITAT OBERTA DE CATALUNYA	90
5.	CONCLUSIONS	96
6.	ANNEXOS	101
6.1.	ENS PARTICIPATS PER LES UNIVERSITATS PÚBLIQUES CATALANES	101
6.2.	LIQUIDACIÓ DEL PRESSUPOST DELS EXERCICIS 2016 I 2017 PER UNIVERSITATS	103

ABREVIACIONS

CASUC	Comptabilitat analítica del sistema universitari públic de Catalunya
CIC	Consell Interuniversitari de Catalunya
FUOC	Fundació per a la Universitat Oberta de Catalunya
LOU	Llei orgànica 6/2001, del 21 de desembre, d'universitats
LUC	Llei 1/2003, del 19 de febrer, d'universitats de Catalunya
M€	Milions d'euros
PAS	Personal d'administració i serveis
PAU	Proves d'accés a la universitat
PDI	Personal docent i investigador
PGCP	Pla general de comptabilitat pública
UAB	Universitat Autònoma de Barcelona
UB	Universitat de Barcelona
UdG	Universitat de Girona
UdL	Universitat de Lleida
UOC	Universitat Oberta de Catalunya
UPC	Universitat Politècnica de Catalunya
UPF	Universitat Pompeu Fabra
URV	Universitat Rovira i Virgili

1. INTRODUCCIÓ

1.1. OBJECTE, ABAST, LIMITACIONS I METODOLOGIA

La Sindicatura de Comptes de Catalunya, com a òrgan fiscalitzador del sector públic de Catalunya, d'acord amb la normativa vigent i en compliment del seu Programa anual d'activitats, emet aquest informe, que té per objecte agregar les liquidacions pressupostàries d'ingressos i de despeses dels exercicis 2016 i 2017, els balanços de situació a 31 de desembre del 2016 i a 31 de desembre del 2017 i els comptes del resultat economico-patrimonial dels exercicis 2016 i 2017 de les universitats públiques de Catalunya, i analitzar les dades, agregades i per universitats, d'alumnes, professorat i personal d'administració i serveis (PAS).

La Sindicatura fa constar que la presentació d'aquest agregat no significa en cap cas que els comptes presentats hagin estat fiscalitzats.

Encara que l'àmbit temporal d'aquest informe han estat els exercicis 2016 i 2017, quan s'ha considerat necessari per completar el treball, s'ha ampliat a períodes anteriors i posteriors.

El darrer informe de la Sindicatura de l'agregat de les universitats públiques catalanes és el corresponent als exercicis 2014 i 2015 (informe 1/2017).

La Universitat Oberta de Catalunya (UOC) té la forma jurídica de fundació i no està subjecta al Pla general de comptabilitat pública (PGCP). Per aquest motiu, la informació relativa a la Fundació per a la Universitat Oberta de Catalunya (FUOC) es presenta en aquest agregat de forma separada.

Les xifres estadístiques que apareixen en aquest informe s'han obtingut del Portal Uneix de la Secretaria d'Universitats i Recerca l'octubre del 2018 i poden diferir lleugerament de les que figuren en agregats d'exercicis anteriors a causa de les correccions realitzades pel departament competent en matèria d'universitats. Per aquest mateix motiu, algunes xifres estadístiques poden no coincidir amb les que figuren en els quadres dels informes individuals de fiscalització de les universitats elaborats per la Sindicatura.

L'any 2017 es van presentar els primers resultats de l'aplicació del Model de comptabilitat analítica del sistema universitari públic de Catalunya (CASUC). En l'apartat 3.12 de l'informe se'n fa una descripció i es presenten els principals resultats que se'n deriven.

1.2. LES UNIVERSITATS PÚBLIQUES DE CATALUNYA

D'acord amb l'article 1 de la Llei orgànica 6/2001, del 21 de desembre, d'universitats (LOU) la universitat ofereix el servei públic de l'educació superior mitjançant la recerca, la

docència i l'estudi. Les funcions de la universitat són la creació, el desenvolupament, la transmissió i la crítica de la ciència, de la tècnica i de la cultura; la preparació per a l'exercici d'activitats professionals que exigeixin l'aplicació de coneixements i mètodes científics i per a la creació artística; la difusió, la valorització i la transferència del coneixement al servei de la cultura, de la qualitat de vida i del desenvolupament econòmic; i la difusió del coneixement i de la cultura a través de l'extensió universitària i de la formació al llarg de tota la vida.

La LOU estableix que les universitats estan dotades de personalitat jurídica i desenvolupen les seves funcions en règim d'autonomia i de coordinació entre elles. L'autonomia universitària inclou l'elaboració dels seus estatuts; l'elecció, designació i remoció dels òrgans de govern i de representació; la creació d'estructures específiques que actuïn com a suport de la recerca i de la docència; l'elaboració i aprovació de plans d'estudi i de recerca i d'ensenyaments específics de formació al llarg de tota la vida; la selecció, formació i promoció del personal docent i investigador i d'administració i serveis, i també la determinació de les condicions en què han de desenvolupar les seves activitats; l'admissió, el règim de permanència i la verificació dels coneixements dels estudiants; l'expedició dels títols de caràcter oficial amb validesa en tot el territori estatal i dels diplomes i títols propis; l'elaboració, l'aprovació i la gestió dels seus pressupostos i l'administració dels seus béns; l'establiment i la modificació de les seves relacions de llocs de treball; l'establiment de relacions amb altres entitats per a la promoció i desenvolupament de les seves finalitats institucionals i qualsevol altra competència necessària per a l'adequat compliment de les seves funcions.

El 31 de desembre del 2016 i del 2017 el sector universitari públic de Catalunya estava integrat per la Universitat de Barcelona (UB), la Universitat Autònoma de Barcelona (UAB), la Universitat Politècnica de Catalunya (UPC), la Universitat Pompeu Fabra (UPF), la Universitat de Girona (UdG), la Universitat de Lleida (UdL), la Universitat Rovira i Virgili (URV) i la UOC. Les tres primeres van ser traspassades a la Generalitat mitjançant el Reial decret 305/1985, del 6 de febrer. La UPF va ser creada per la Llei 11/1990, del 18 de juny. En el curs 1992-1993 van ser creades la UdG, la UdL i la URV. En el curs 1995-1996 va iniciar les seves activitats la UOC.

A més, el sector universitari públic de Catalunya inclou altres ens que, depenent de les universitats, tenen naturalesa jurídica pròpia i pressupost diferenciat.

1.3. RETIMENT DE COMPTES

L'article 81 de la LOU estableix l'obligatorietat de les universitats de retre comptes davant l'òrgan de fiscalització de comptes de la comunitat autònoma a què pertanyen.

La Llei 1/2003, del 19 de febrer, d'universitats de Catalunya (LUC), en l'article 164 estableix que "cada universitat ha de trametre al departament competent en matèria d'universitats, en el termini que aquest departament determini, la liquidació auditada del pressupost anterior i la resta de documentació que constitueixen els comptes anuals de les entitats en el capital o fons patrimonial equivalent de les quals la universitat té participació majoritària, als efectes de llur remissió a la Intervenció General de la Generalitat i a la Sindicatura de Comptes".

El Decret legislatiu 3/2002, del 24 de desembre, pel qual s'aprova el text refós de la Llei de finances públiques de Catalunya, estableix que les universitats públiques finançades per la Generalitat han de trametre a la Intervenció General i a la Sindicatura de Comptes la liquidació del pressupost, els comptes anuals i la memòria de gestió de l'exercici anterior, i també han de trametre la mateixa documentació referida a les empreses i altres entitats en què participen. El termini per al retiment de comptes finalitzava el 30 d'abril del 2017 per als comptes de l'exercici 2016 i el 30 de juny del 2018 per als comptes de l'exercici 2017.

D'acord amb el PGCP per a les universitats públiques de Catalunya vigent en els exercicis 2016 i 2017, els comptes anuals comprenen el Balanç, el Compte del resultat econòmicopatrimonial, l'Estat de liquidació del pressupost i la Memòria. L'Estat de liquidació del pressupost ha d'incloure la liquidació del pressupost de despeses, la del pressupost d'ingressos i el resultat pressupostari. La Memòria ha d'incloure, entre altra documentació, el quadre de finançament, l'Estat del romanent de tresoreria, les obligacions i drets de pressupostos tancats, el Compte general de tresoreria, les operacions de tresoreria, el Compte general de l'endeutament i les despeses amb finançament afectat.

Pel que fa al contingut dels comptes retuts, es constata que en els exercicis 2016 i 2017 alguns estats no s'adeqüen totalment al model establert pel PGCP per a les universitats públiques de Catalunya. En el quadre 1 es mostra un resum del retiment de comptes de les universitats corresponent als exercicis 2016 i 2017 (es presenta un únic quadre, ja que la informació resultant és la mateixa per a ambdós exercicis).

Quadre 1. Retiment de comptes

Retiment de comptes exercicis 2016 i 2017	UB	UAB	UPC	UPF	UdG	UdL	URV
Data de retiment comptes exercici 2016 (a)	01.02.18	14.06.17	31.03.17	28.07.17	31.05.17	02.05.17	28.04.17
Data de retiment comptes exercici 2017 (b)	11.12.18	13.06.18	18.06.18	12.11.18	20.06.18	23.04.18	25.04.18
Comptes anuals							
Balanç	1	1	1	1	1	1	1
Compte de resultat economicopatrimonial	1	1	1	1	1	1	1
Memòria:							
Organització:							
Activitat de l'entitat	1	1	1	1	1	1	1
Plantilla i cost de personal	1	2	1	3	2	1	1
Entitats vinculades (c)	2	2	2	2	2	2	2
Quadre de finançament	1	1	1	1	1	1	1
Romanent de tresoreria	1	1	1	1	1	1	1
Romanent afectat i no afectat	1	1	1	1	1	1	1
Estat de les operacions de pressupostos tancats. Obligacions pendents de pagament	1	1	1	1	3	3	1
Estat dels compromisos de la despesa adquirits a càrrec d'exercicis futurs	1	1	1	1	3	1	1
Estat de les modificacions de crèdit	1	1	1	1	1	1	1
Estat de les operacions de pressupostos tancats. Drets pendents de cobrament	1	1	1	1	1	1	1
Compte general de tresoreria	1	1	1	1	1	1	1
Deutors extrapressupostaris	2	1	1	1	3	1	1
Creditors extrapressupostaris	2	1	1	1	3	1	1
Aplicació del romanent de tresoreria	2	3	3	1	3	3	2
Despeses amb finançament afectat	3	3	3	3	3	3	3
Compte general de l'endeutament	2	3	1	1	1	1	3
Estat de liquidació del pressupost	1	1	1	1	1	1	1

Font: Elaboració pròpia a partir dels comptes anuals de les universitats.

Notes:

(a) El termini per al retiment de comptes finalitzava el 30 d'abril del 2017.

(b) El termini per al retiment de comptes finalitzava el 30 de juny del 2018.

(c) Variacions, composició i situació del capital o fons patrimonial, liquidació del pressupost d'ingressos i despeses.

Clau:

1: Presentat conforme al PGCP.

2: Presentat però no s'ajusta totalment al model o contingut del PGCP.

3: No presentat.

La FUOC va retre els seus comptes dels exercicis 2016 i 2017 el 28 d'abril del 2017 i el 25 de juny del 2018, respectivament.

En l'annex 6.1 es presenta el detall de les entitats participades per les universitats amb indicació, si escau, del percentatge de participació, i de si els comptes han estat retuts.

1.4. INFORMES D'AUDITORIA

A continuació es resumeixen els aspectes més rellevants dels informes d'auditoria dels exercicis 2016 i 2017.

Exercici 2016

L'informe d'auditoria de la UB va anar a càrrec de KPMG Auditores, SL; el de la FUOC, de Deloitte, SL; el de la UPC, d'Ernst & Young, SL; els de la UAB, la UPF, la UdL i la URV, de Faura Casas, Auditors-Consultors, SL, i el de la UdG, d'ATD Auditores Sector Público, SL.

Els informes de la UAB, la UPF, la URV i la FUOC presenten opinions favorables, encara que els de la UAB, la UPF i la URV inclouen alguns paràgrafs d'èmfasi que no afecten l'opinió. L'informe de la UAB inclou tres paràgrafs d'èmfasi pel deute històric de la Generalitat de 7,80 M€ la cobrabilitat del qual està condicionada a les disponibilitats pressupostàries de la Generalitat en exercicis futurs, pel romanent no afectat negatiu i pel retorn de les pagues extres suprimides en exercicis anteriors. El de la UPF inclou tres paràgrafs d'èmfasi pel romanent de tresoreria no afectat negatiu de 7,42 M€, pel deute històric de la Generalitat de 2,12 M€ la cobrabilitat del qual està condicionada a les disponibilitats pressupostàries de la Generalitat en exercicis futurs i pel retorn de les pagues extres suprimides en exercicis anteriors. El de la URV inclou dos paràgrafs d'èmfasi pel deute històric de la Generalitat d'1,06 M€ la cobrabilitat del qual està condicionada a les disponibilitats pressupostàries de la Generalitat en exercicis futurs i pel retorn de les pagues extres suprimides en exercicis anteriors.

L'informe de la UB inclou dues limitacions a l'abast, tres excepcions per errors o incompliments de principis i normes comptables, i dos paràgrafs d'èmfasi. Les limitacions a l'abast fan referència a la manca de conciliació de saldos i transaccions amb la Fundació Bosch i Gimpera, amb la Fundació Institut de Formació Contínua (IL3-UB) i amb la Fundació Parc Científic de Barcelona, i a la valoració dels terrenys i construccions. Les excepcions es refereixen a determinats romanents classificats com a afectats i que en opinió dels auditors no ho són, per 55,60 M€, al reconeixement d'obligacions per 1,60 M€ sense disposar de la consignació pressupostària suficient i adequada, i a la liquidació de drets per variació de passius financers de forma no ajustada a la normativa comptable. Els paràgrafs d'èmfasi fan referència al dèficit de 51,80 M€ i a la difícil situació financera de la Fundació Parc Científic de Barcelona, a la qual la UB ha prestat diverses garanties enfront de tercers.

L'informe de la UPC inclou una limitació a l'abast i un paràgraf d'èmfasi. La limitació a l'abast fa referència a la valoració de la provisió pels premis de jubilació del seu personal

laboral. El paràgraf d'èmfasi fa referència al dèficit acumulat de 108,60 M€ i uns fons propis negatius de 42,90 M€.

L'informe d'auditoria de la UdG inclou una limitació a l'abast que es refereix a la manca d'un inventari valorat, actualitzat i conciliat amb els registres comptables que permeti avaluar de manera raonable el valor dels actius materials comptabilitzats.

L'informe d'auditoria de la UdL inclou una limitació a l'abast i tres paràgrafs d'èmfasi. La limitació a l'abast fa referència a la impossibilitat d'ajustar correctament el resultat pressupostari i el romanent de tresoreria afectat amb les corresponents desviacions. Els paràgrafs d'èmfasi fan referència al deute de la Generalitat pendent de cobrament anterior al desembre del 2005 de 4,10 M€ la cobrabilitat del qual està condicionada a les disponibilitats pressupostàries de la Generalitat en futurs exercicis, al retorn en el futur de les pagues extres suprimides en exercicis anteriors i a l'endeutament del Consorci del Parc Científic i Tecnològic Agroalimentari de Lleida, participat per la Universitat.

Exercici 2017

Els informes d'auditoria de la UB, la UAB, la UPF, la UdL, la URV i la FUOC van anar a càrrec de Faura Casas, Auditors-Consultors, SL; el de la UPC, d'Ernst & Young, SL, i el de la UdG, de la UTE Horwath Auditores – PLM Auditores.

Els informes de la UAB, la UPF, la URV i la FUOC presenten opinions favorables, encara que els de la UAB, la UPF i la URV inclouen alguns paràgrafs d'èmfasi que no afecten l'opinió. L'informe de la UAB inclou quatre paràgrafs d'èmfasi pel deute històric de la Generalitat de 7,40 M€ la cobrabilitat del qual està condicionada a les disponibilitats pressupostàries de la Generalitat en exercicis futurs, pel romanent no afectat negatiu, pel retorn de les pagues extres suprimides en exercicis anteriors i per un conflicte entre la Universitat i l'Agència Estatal d'Investigació. L'informe d'auditoria de la UPF inclou tres paràgrafs d'èmfasi pel deute històric de la Generalitat d'1,87 M€, la cobrabilitat del qual està condicionada a les disponibilitats pressupostàries de la Generalitat en exercicis futurs, pel romanent de tresoreria no afectat negatiu de 7,33 M€ i pel retorn de les pagues extres suprimides en exercicis anteriors. L'informe d'auditoria de la URV inclou dos paràgrafs d'èmfasi pel deute històric de la Generalitat de 0,93 M€, la cobrabilitat del qual està condicionada a les disponibilitats pressupostàries de la Generalitat en exercicis futurs i pel retorn de les pagues extres suprimides en exercicis anteriors.

L'informe de la UB inclou tres limitacions a l'abast, dues excepcions per errors o incompliments de principis i normes comptables i tres paràgrafs d'èmfasi. Les limitacions a l'abast fan referència a la valoració i integritat de l'epígraf de terrenys i construccions, a la valoració de les cessions de la UB a la Fundació Josep Finestres i als cobraments pen-

dents d'aplicació per 7,02 M€. Les excepcions es refereixen a determinats romanents classificats com a afectats i que en opinió dels auditors no ho són, per 45,07 M€, i al no reconeixement de determinades obligacions en el pressupost de l'exercici en què es produeix la despesa. Els paràgrafs d'èmfasi fan referència al deute històric de la Generalitat de 7,72 M€, la cobrabilitat del qual està condicionada a les disponibilitats pressupostàries de la Generalitat en exercicis futurs, al retorn de les pagues extraordinàries suprimides en exercicis anteriors i a la situació financera de la Fundació Parc Científic de Barcelona, a la qual la UB ha prestat diverses garanties enfront de tercers.

L'informe d'auditoria de la UPC inclou una limitació a l'abast i un paràgraf d'èmfasi. La limitació a l'abast fa referència a la provisió pels premis de jubilació del seu personal laboral. El paràgraf d'èmfasi fa referència al dèficit acumulat de 106,80 M€ i als fons propis negatius de 29,20 M€.

L'informe d'auditoria de la UdG inclou una limitació a l'abast que es refereix a la manca d'un inventari valorat, actualitzat i conciliat amb els registres comptables que permeti avaluar de manera raonable el valor dels actius materials comptabilitzats.

L'informe d'auditoria de la UdL inclou una limitació a l'abast i tres paràgrafs d'èmfasi. La limitació a l'abast fa referència a la impossibilitat d'ajustar correctament el resultat pressupostari i el romanent de tresoreria afectat amb les corresponents desviacions. Els paràgrafs d'èmfasi fan referència al deute històric de la Generalitat de 4,01 M€, la cobrabilitat del qual està condicionada a les disponibilitats pressupostàries de la Generalitat en futurs exercicis, al retorn de les pagues extres suprimides en exercicis anteriors i a l'endeutament del Consorci del Parc Científic i Tecnològic Agroalimentari de Lleida, participat per la Universitat.

2. VARIABLES GENERALS

2.1. ALUMNES

En aquest apartat es presenta informació referida a alumnes matriculats, crèdits matriculats, alumnes nous i rendiment. La informació es refereix al període de tres cursos, des del 2014-2015 fins al 2016-2017. En aquest període ja està implantat plenament el Pla Bolonya (graus i màsters) i els estudis de cicle han desaparegut progressivament.

2.1.1. Alumnes matriculats

En el quadre 2 es mostra l'evolució en els darrers cursos dels alumnes matriculats per universitats en títols homologats i centres integrats. En el gràfic 1 es presenta la distribució dels alumnes d'estudis de grau matriculats per universitats per al curs 2016-2017.

Quadre 2. Alumnes matriculats

Tipus d'estudis	2014-2015	2015-2016	2016-2017	Percentatge sobre el total*
Estudis de cicle	676	9	0	0,00
Estudis de grau	41.885	41.666	41.063	28,24
Màsters oficials	4.710	5.073	5.243	3,61
Total UB	47.271	46.748	46.306	31,85
Estudis de cicle	1674	182	21	0,01
Estudis de grau	26.080	26.454	26.307	18,10
Màsters oficials	2.329	2.888	3.013	2,07
Total UAB	30.083	29.524	29.341	20,18
Estudis de cicle	4.187	2.246	708	0,49
Estudis de grau	18.635	18.772	20.716	14,25
Màsters oficials	3.089	3.671	4.499	3,09
Total UPC	25.911	24.689	25.923	17,83
Estudis de cicle	59	0	0	0,00
Estudis de grau	9.504	9.625	10.144	6,98
Màsters oficials	975	1.132	1.197	0,82
Total UPF	10.538	10.757	11.341	7,80
Estudis de cicle	183	0	0	0,00
Estudis de grau	10.455	10.356	10.193	7,01
Màsters oficials	765	926	1.025	0,71
Total UdG	11.403	11.282	11.218	7,72
Estudis de cicle	98	11	0	0,00
Estudis de grau	7.496	7.644	7.727	5,32
Màsters oficials	727	774	923	0,63
Total UdL	8.321	8.429	8.650	5,95
Estudis de cicle	441	199	128	0,09
Estudis de grau	11.094	11.246	11.220	7,72
Màsters oficials	1.085	1.229	1.259	0,86
Total URV	12.620	12.674	12.607	8,67
Estudis de cicle	7.318	2.647	857	0,59
Estudis de grau	125.149	125.763	127.370	87,61
Màsters oficials	13.680	15.693	17.159	11,80
Total universitats	146.147	144.103	145.386	100,00

Font: Secretaria d'Universitats i Recerca.

* Referent al curs 2016-2017.

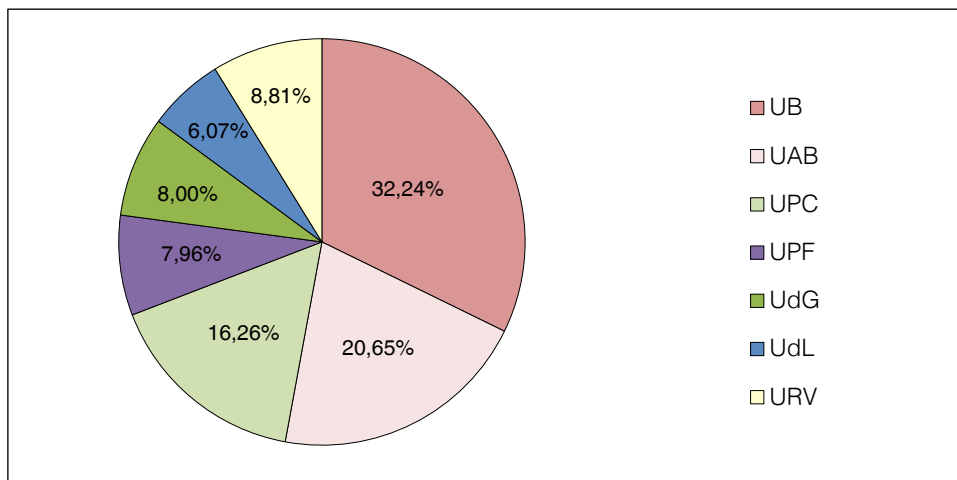
Gràfic 1. Alumnes de graus per universitat. Curs 2016-2017

Font: Elaboració pròpia a partir de les dades de la Secretaria d'Universitats i Recerca.

De l'anàlisi del nombre d'alumnes matriculats es desprèn el següent:

- El nombre total d'alumnes matriculats ha disminuït un 0,52% en aquest període. Els alumnes de cicles han disminuït un 88,29% fins a només 857 alumnes el curs 2016-2017. Els alumnes de grau han augmentat un 1,77% i els de màster un 25,43.
- Únicament tenen alumnes matriculats en estudis de cicles la UPC (708 alumnes), la URV (128 alumnes) i la UAB (21 alumnes).
- En la UPF el nombre d'alumnes ha augmentat un 7,62% (803 alumnes), en la UdL un 3,95% (329 alumnes), mentre que en la UAB ha disminuït un 2,47% (742 alumnes), en la UB un 2,04% (965 alumnes) i en la UdG un 1,62% (185 alumnes). En la UPC i en la URV el nombre d'alumnes s'ha mantingut estable.
- Els alumnes de grau representen el 87,61% del total d'alumnes del curs 2016-2017. En la UdG representen un 90,86% mentre que a la UPC representen un 79,91%.
- En el curs 2016-2017 els alumnes de màster representen un 11,80% del total, amb diferències entre universitats que oscil·len entre un 9,14% a la UdG i un 17,36% a la UPC. Del total d'alumnes de màster, 3.557 alumnes s'han matriculat en màsters interuniversitaris (màsters impartits de forma conjunta per més d'una universitat; una de les universitats actua com universitat responsable i els alumnes i els crèdits matriculats queden imputats a aquesta universitat). La UB i la UAB són les universitats que més alumnes matriculats interuniversitaris tenen, 1.209 i 664 alumnes respectivament.
- La UB continua essent la universitat més gran, amb un 31,85% del total d'alumnes en el curs 2016-2017.

En el gràfic 2 es mostra la distribució dels alumnes d'estudis de graus per àmbits per al curs 2016-2017.

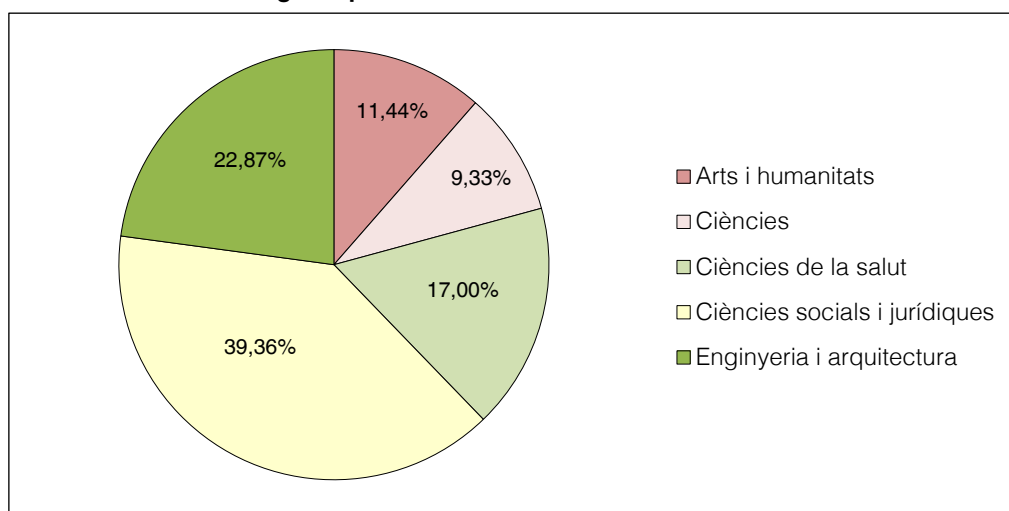
Gràfic 2. Alumnes de graus per àmbits. Curs 2016-2017

Font: Elaboració pròpia a partir de les dades de la Secretaria d'Universitats i Recerca.

El quadre 3 mostra un detall de l'evolució del nombre total d'alumnes per titulacions de grau en els darrers cursos, i el nombre d'universitats que oferien cada titulació en el curs 2016-2017, per a les vint titulacions amb major nombre d'alumnes de grau. Aquestes titulacions representen el 52,55% dels alumnes de grau del curs 2016-2017.

Quadre 3. Alumnes per titulacions de grau

Titulacions / nombre d'alumnes	Nombre d'universitats	Nombre d'alumnes		
		2014-2015	2015-2016	2016-2017
Administració i direcció d'empreses	6	8.073	7.788	7.407
Dret	6	6.424	6.199	6.049
Medicina	6	5.394	5.802	5.772
Psicologia	5	4.585	4.597	4.615
Mestre d'educació primària / Educació primària	5	5.032	4.806	4.533
Enginyeria informàtica	7	3.758	3.891	4.176
Infermeria	5	3.634	3.746	3.731
Arquitectura	3	3.170	3.368	3.320
Economia	5	3.284	3.247	3.218
Enginyeria en tecnologies industrials	2	3.080	3.125	3.072
Educació infantil / Mestre d'educació infantil	5	3.054	2.931	2.749
Enginyeria mecànica	4	1.999	1.901	2.716
Relacions laborals	3	2.415	2.349	2.258
Química	4	2.117	2.167	2.172
Història	5	2.209	2.131	2.044
Educació social	5	1.905	1.949	1.976
Farmàcia	1	1.942	1.938	1.876
Treball social	4	1.890	1.861	1.846
Periodisme	3	1.692	1.756	1.765
Pedagogia	4	1.582	1.595	1.640

Font: Elaboració pròpia a partir de les dades de la Secretaria d'Universitats i Recerca.

Nota: No s'inclouen els alumnes matriculats en dobles titulacions.

El curs 2016-2017 les universitats públiques de Catalunya impartien un total de 258 graus (alguns impartits en dues o més universitats), 79 dels quals eren dobles titulacions i 11 agrupacions de titulacions (les agrupacions permeten cursar en el primer any assignatures de diferents estudis de grau i en el segon any l'estudiant tria el grau en el qual vol aconseguir la titulació). Algunes titulacions s'impartien en més d'un campus de la mateixa universitat. El nombre de graus impartits en el curs 2016-2017 representa un increment d'un 15,70% respecte del nombre de graus impartits en el curs 2014-2015.

El curs 2016-2017 s'impartien 393 màsters oficials, el que significa una reducció del 10,27% respecte del curs 2014-2015, en què s'impartien 438 màsters oficials (alguns en vies d'extinció). En 97 màsters oficials (24,68% del total) hi havia menys de vint alumnes matriculats. En la UdG, la URV i la UPC, els màsters oficials amb menys de vint alumnes representen un 44,83%, un 42,50% i un 30,77%, respectivament. En el quadre 4 es presenta aquesta informació per universitats.

Quadre 4. Màsters oficials. Curs 2016-2017

Universitat	Nombre d'alumnes	Nombre de màsters	Màsters amb menys de 20 alumnes matriculats	
			Nombre	Percentatge
UB	5.243	119	26	21,85
UAB	3.013	78	10	12,82
UPC	4.499	65	20	30,77
UPF	1.197	31	4	12,90
UdG	1.025	29	13	44,83
UdL	923	31	7	22,58
URV	1.259	40	17	42,50
Total	17.159	393	97	24,68

Font: Elaboració pròpia a partir de les dades de la Secretaria d'Universitats i Recerca.

2.1.2. Alumnes equivalents a temps complet

El quadre 5 mostra l'evolució en els darrers cursos del nombre d'alumnes equivalents a temps complet (equivalència en estudiants del nombre total de crèdits matriculats pel conjunt d'estudiants de cada una de les titulacions, dividit per la mitjana de crèdits que un estudiant ha de cursar cada any per finalitzar els seus estudis en el temps mínim previst) per universitat en títols homologats en centres integrats.

Quadre 5. Alumnes equivalents a temps complet

Tipus d'estudis	2014-2015	2015-2016	2016-2017	Percentatge sobre el total*
Estudis de cicle	109	1	0	0,00
Estudis de grau	37.385	37.093	36.466	28,43
Màsters oficials	3.612	3.907	4.076	3,18
Total UB	41.106	41.001	40.542	31,61
Estudis de cicle	541	58	4	0,00
Estudis de grau	24.346	24.613	24.390	19,01
Màsters oficials	2.036	2.444	2.574	2,01
Total UAB	26.923	27.115	26.968	21,02
Estudis de cicle	1.292	563	68	0,05
Estudis de grau	15.603	15.331	17.084	13,32
Màsters oficials	2.229	2.774	3.410	2,66
Total UPC	19.124	18.668	20.562	16,03
Estudis de cicle	12	0	0	0,00
Estudis de grau	8.918	8.929	9.620	7,50
Màsters oficials	836	987	1.014	0,79
Total UPF	9.766	9.916	10.634	8,29
Estudis de cicle	31	0	0	0,00
Estudis de grau	9.476	9.406	9.419	7,34
Màsters oficials	656	774	847	0,66
Total UdG	10.163	10.180	10.266	8,00
Estudis de cicle	26	4	0	0,00
Estudis de grau	6.979	7.167	7.264	5,66
Màsters oficials	496	586	679	0,53
Total UdL	7.501	7.757	7.943	6,19
Estudis de cicle	109	28	7	0,01
Estudis de grau	10.378	10.441	10.359	8,08
Màsters oficials	849	960	990	0,77
Total URV	11.336	11.429	11.356	8,85
Estudis de cicle	2.120	654	79	0,06
Estudis de grau	113.085	112.980	114.602	89,34
Màsters oficials	10.714	12.432	13.590	10,60
Total universitats	125.919	126.066	128.271	100,00

Font: Secretaria d'Universitats i Recerca.

* Referent al curs 2016-2017.

Dels quadres 2 i 5 es desprèn que mentre el nombre d'alumnes matriculats ha disminuït en un 0,52% el d'alumnes equivalents a temps complet ha augmentat en un 1,87%. El nombre d'alumnes matriculats en estudis de grau ha augmentat en un 1,77% i el d'estudiants a temps complet en estudis de grau en un 1,34%. En els estudis de màsters ha augmentat el nombre d'alumnes matriculats en un 25,43% i en un 26,84% el nombre d'estudiants equivalent a temps complet.

La ràtio entre alumnes equivalents a temps complet i alumnes matriculats, que indica el grau de dedicació dels alumnes, ha passat de 0,86 el curs 2014-2015 a 0,88 el curs 2016-

2017. Hi ha diferències significatives entre universitats; així, per al curs 2016-2017 les ràtios més altes són les de la UPF (0,94), la UAB (0,92), la UdG (0,92) i la UdL (0,92), i la més baixa és la de la UPC (0,79).

2.1.3. Crèdits matriculats

El quadre 6 mostra l'evolució dels crèdits matriculats per universitats en titulacions homologades en centres integrats per als cursos del 2014-2015 al 2016-2017.

Quadre 6. Crèdits matriculats

Tipus d'estudis	2014-2015	2015-2016	2016-2017	Percentatge sobre el total*
Estudis de cicle	8.178,50	104,00	0,00	0,00
Estudis de grau	2.243.069,50	2.225.600,50	2.187.945,50	28,42
Màsters oficials	216.725,50	234.435,00	244.584,50	3,18
Total UB	2.467.973,50	2.460.139,50	2.432.530,00	31,60
Estudis de cicle	43.488,25	4.595,75	329,25	0,00
Estudis de grau	1.460.788,00	1.476.791,50	1.463.392,50	19,01
Màsters oficials	122.135,50	146.614,00	154.414,50	2,01
Total UAB	1.626.411,75	1.628.001,25	1.618.136,25	21,02
Estudis de cicle	96.857,50	42.515,50	5.085,00	0,07
Estudis de grau	936.153,50	919.847,10	1.025.037,70	13,32
Màsters oficials	133.741,50	166.411,50	204.571,50	2,66
Total UPC	1.166.752,50	1.128.774,10	1.234.694,20	16,04
Estudis de cicle	890,50	0,00	0,00	0,00
Estudis de grau	535.073,50	535.739,50	577.184,00	7,50
Màsters oficials	50.167,00	59.245,50	60.838,00	0,79
Total UPF	586.131,00	594.985,00	638.022,00	8,29
Estudis de cicle	2.164,50	0,00	0,00	0,00
Estudis de grau	568.588,00	564.326,00	565.138,50	7,34
Màsters oficials	39.369,00	46.467,50	50.806,00	0,66
Total UdG	610.121,50	610.793,50	615.944,50	8,00
Estudis de cicle	2.197,00	328,50	0,00	0,00
Estudis de grau	418.712,00	430.036,50	435.849,50	5,66
Màsters oficials	29.773,00	35.166,50	40.720,50	0,53
Total UdL	450.682,00	465.531,50	476.570,00	6,19
Estudis de cicle	7.926,00	2.080,50	507,00	0,01
Estudis de grau	622.687,00	626.487,00	621.546,00	8,07
Màsters oficials	50.905,50	57.582,50	59.452,50	0,77
Total URV	681.518,50	686.150,00	681.505,50	8,85
Estudis de cicle	161.702,25	49.624,25	5.921,25	0,08
Estudis de grau	6.785.071,50	6.778.828,10	6.876.093,70	89,33
Màsters oficials	642.817,00	745.922,50	815.387,50	10,59
Total universitats	7.589.590,75	7.574.374,85	7.697.402,45	100,00

Font: Secretaria d'Universitats i Recerca.

* Referent al curs 2016-2017.

El nombre de crèdits matriculats ha augmentat un 1,42% en el període analitzat. En la UPF ha augmentat un 8,85%, en la UPC un 5,82%, en la UdL un 5,74% i en la UdG un 0,95%; en la URV no hi ha hagut variació, i en la UB i en la UAB ha disminuït un 1,44% i un 0,51%, respectivament.

En el curs 2016-2017, un 89,45% dels crèdits ordinaris matriculats en estudis de grau ho han estat per primera vegada.

2.1.4. Alumnes de nou accés

El quadre 7 mostra l'evolució del nombre d'alumnes de nou accés per universitats, en titulacions homologades i centres integrats, del curs 2014-2015 al curs 2016-2017.

Quadre 7. Alumnes de nou accés per universitats

Tipus d'estudis	2014-2015	2015-2016	2016-2017	Percentatge sobre el total*
Estudis de grau	9.612	9.614	9.561	23,18
Màsters	3.263	3.495	3.589	8,70
Total UB	12.875	13.109	13.150	31,88
Estudis de grau	6.309	6.442	6.354	15,40
Màsters	2.026	2.383	2.464	5,97
Total UAB	8.335	8.825	8.818	21,37
Estudis de grau	4.026	3.908	4.240	10,28
Màsters	1.825	1.943	2.304	5,59
Total UPC	5.851	5.851	6.544	15,87
Estudis de grau	2.419	2.479	2.624	6,36
Màsters	772	915	941	2,28
Total UPF	3.191	3.394	3.565	8,64
Estudis de grau	2.574	2.620	2.454	5,95
Màsters	580	672	733	1,78
Total UdG	3.154	3.292	3.187	7,73
Estudis de grau	1.780	1.885	1.814	4,40
Màsters	460	492	583	1,41
Total UdL	2.240	2.377	2.397	5,81
Estudis de grau	2.825	2.829	2.747	6,66
Màsters	789	825	845	2,05
Total URV	3.614	3.654	3.592	8,71
Estudis de grau	29.545	29.777	29.794	72,22
Màsters	9.715	10.725	11.459	27,78
Total universitats	39.260	40.502	41.253	100,00

Font: Secretaria d'Universitats i Recerca.

*Referent al curs 2016-2017.

En el curs 2016-2017 la UB continua concentrant la major part d'alumnes de nou accés, amb un 31,88%, seguida per la UAB i la UPC, amb un 21,37% i un 15,87%, respectivament.

Les universitats amb augments més significatius del nombre d'alumnes nous són la UPC (11,84%), la UPF (11,72%), la UdL (7,01%) i la UAB (5,79%). La URV ha tingut una disminució del nombre d'alumnes de nou accés d'un 0,61%.

Els gràfics 3 i 4 mostren la distribució dels alumnes de nou accés per universitats per a estudis de grau i de màster oficial.

Gràfic 3. Alumnes de nou accés per universitats. Estudis de grau. Curs 2016-2017

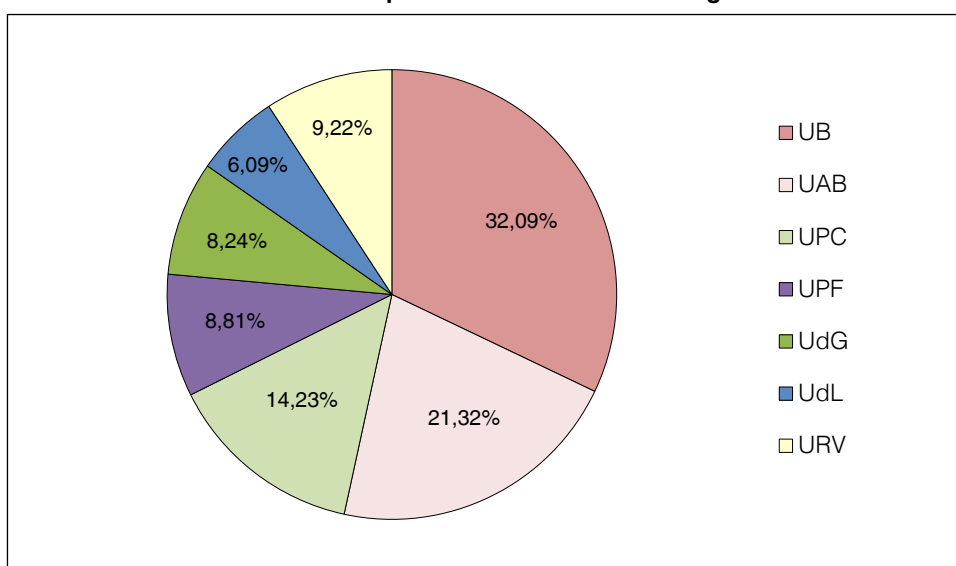

Font: Elaboració pròpia a partir de les dades de la Secretaria d'Universitats i Recerca.

Gràfic 4. Alumnes de nou accés per universitats. Màsters oficials. Curs 2016-2017

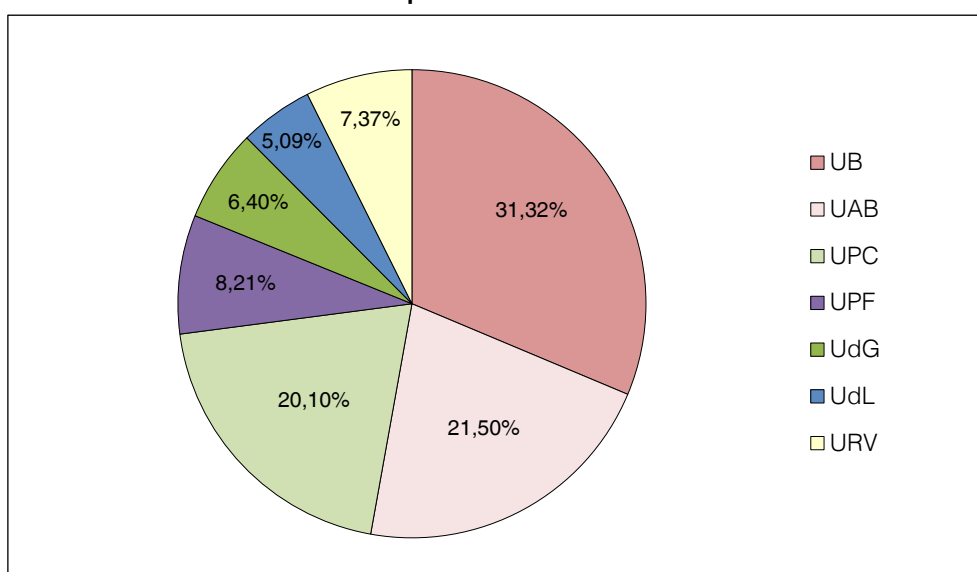

Font: Elaboració pròpia a partir de les dades de la Secretaria d'Universitats i Recerca.

El quadre 8 mostra l'evolució de la matrícula de nou accés (nombre d'estudiants que han formalitzat la matrícula a la titulació per primera vegada), per àmbits, en titulacions homologades i centres integrats del curs 2014-2015 al curs 2016-2017.

Quadre 8. Alumnes de nou accés per àmbits

Àmbit	2014-2015	2015-2016	2016-2017	Percentatge sobre el total (a)
Arts i humanitats	3.716	3.736	3.846	9,32
Ciències	2.821	2.926	2.846	6,90
Ciències de la salut	4.554	4.787	4.646	11,26
Ciències socials i jurídiques	12.189	12.189	12.055	29,22
Enginyeria i arquitectura	6.265	6.139	6.372	15,45
Sense informar (b)	-	-	29	0,07
Total graus	29.545	29.777	29.794	72,22
Arts i humanitats	1.281	1.358	1.426	3,46
Ciències	1.292	1.267	1.360	3,30
Ciències de la salut	1.318	1.464	1.502	3,64
Ciències socials i jurídiques	3.583	4.209	4.281	10,38
Enginyeria i arquitectura	2.241	2.427	2.890	7,01
Total màsters oficials	9.715	10.725	11.459	27,78
Total nou accés	39.260	40.502	41.253	100,00

Font: Secretaria d'Universitats i Recerca.

Notes:

(a) Referent al curs 2016-2017.

(b) Són alumnes del Grau Obert, agrupació de titulacions que ofereix la UPF, en la qual en el primer any l'alumne cursa assignatures de diferents estudis de grau i en el segon any l'estudiant tria el grau en el qual vol aconseguir la titulació.

El nombre total d'alumnes de nou accés ha augmentat un 5,08% en el període analitzat (increment del 0,84% en estudis de grau i del 17,95% en màsters).

Per àmbits d'estudi, en els estudis de grau els alumnes de nou d'accés d'Arts i humanitats, de Ciències de la salut, d'Enginyeria i arquitectura i de Ciències han augmentat un 3,5%, un 2,02%, un 1,71% i un 0,89%, respectivament. En canvi, els alumnes nous en l'àmbit de Ciències socials i jurídiques han disminuït un 1,10%. Tot i aquesta disminució, aquest àmbit és el que agrupa un major nombre d'alumnes de nou accés i representa el 40,46% dels alumnes de nou accés de grau per al curs 2016-2017. En els estudis de màster, l'àmbit de Ciències socials i jurídiques també és el que agrupa un major nombre d'alumnes de nou accés i representa un 37,36% dels alumnes nous del curs 2016-2017.

En el gràfic 5 es presenta, per àmbits, la distribució per sexes entre els alumnes de grau de nou accés per al curs 2016-2017.

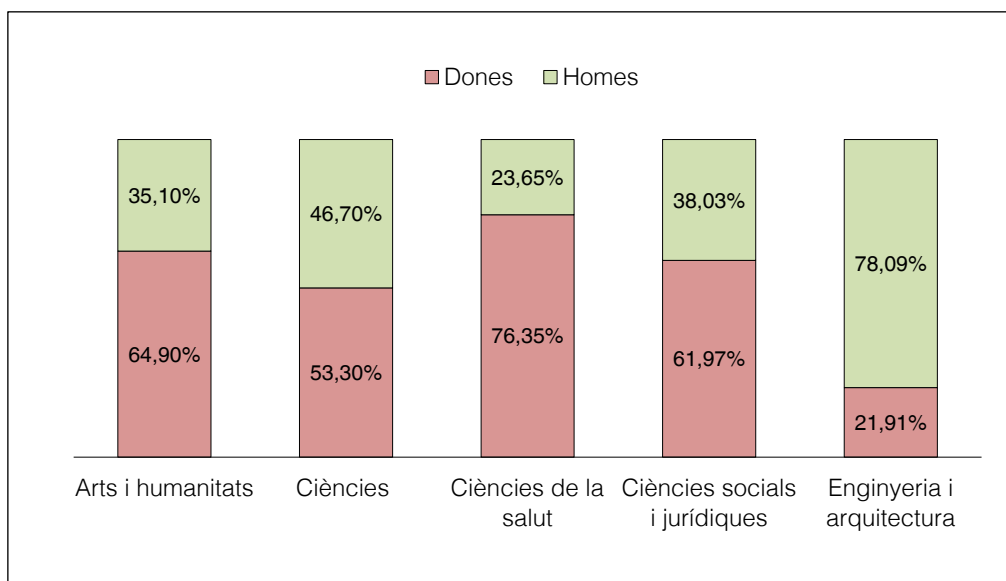
Gràfic 5. Alumnes de grau de nou accés per àmbits i per sexe. Curs 2016-2017

Font: Elaboració pròpia a partir de les dades de la Secretaria d'Universitats i Recerca.

De l'anàlisi de la distribució per sexes es desprèn que les dones representen aproximadament un 55% dels alumnes de nou accés en els tres cursos analitzats.

La distribució per àmbits i per sexes dels estudis de grau posa de manifest un clar predomini femení en l'àmbit de Ciències de la salut (76,35%), Arts i humanitats (64,90%) i Ciències socials i jurídiques (61,97%), i masculí en el d'Enginyeria i arquitectura (78,09%).

Del total d'alumnes de nou accés en estudis de grau en el curs 2016-2017, un 93,80% eren de nacionalitat espanyola. D'aquests, un 90,33% tenien residència a Catalunya i un 9,67% a altres comunitats autònomes. Aquest darrer percentatge era d'un 23,25% en la UdL, d'un 14,09% en la URV i d'un 11,16% en la UPF. Entre els estudis amb major percentatge d'alumnes de nou accés de nacionalitat espanyola de fora de Catalunya (sense incloure dobles graus) destaquen els següents:

- Medicina URV (75,86%)
- Medicina UdL (66,34%)
- Medicina UdG (49,32%)
- Infermeria URV (50,54%)
- Biotecnologia URV (59,46%)
- Biotecnologia UdL (52,27%)
- Ciències biomèdiques UdL (50,00%)
- Fisioteràpia UdL (46,43%)
- Fisioteràpia URV (45,83%)
- Bioquímica i Biologia molecular URV (42,50%)

De l'anàlisi de la distribució per titulacions per al curs 2016-2017 es desprèn el següent:

- Hi ha vuitanta-sis titulacions, quaranta-vuit de les quals són dobles titulacions,¹ i tres agrupacions² que tenen menys de quaranta alumnes de nou accés (40,00% del total). En la UdL i en la UdG el percentatge de titulacions amb menys de quaranta alumnes nous és del 48,65% i del 45,83%, respectivament.
- Les vint titulacions amb major nombre d'alumnes de nou accés suposen el 49,96% del total d'alumnes de nou accés en graus. El detall es presenta en el quadre 9.
- Algunes titulacions impartides en més d'una universitat tenen en alguna d'elles menys de 40 alumnes nous. En el quadre 10 se'n presenten alguns exemples.
- Algunes titulacions són impartides en més d'un campus de la mateixa universitat, encara que en algun d'ells el nombre d'alumnes és molt reduït (vegeu el quadre 11).
- El curs 2016-2017 hi va haver 368 màsters oficials amb places de nou accés; noranta-vuit eren màsters interuniversitaris. Cent vint-i-quatre màsters tenien menys de 20 alumnes de nou accés. En el quadre 12 es presenta aquesta informació per universitats.
- En el curs 2016-2017 hi havia 27 màsters oficials que habilitaven per a l'exercici d'activitats professionals regulades que van tenir un total de 2.769 alumnes de nou accés (24,16% del total). El màster Formació del professorat d'educació secundària obligatòria, batxillerat, formació professional i ensenyament d'idiomes va tenir un total de 1.225 alumnes de nou accés (44,24% dels alumnes de nou accés en màsters habilitants).
- De l'anàlisi dels màsters oficials amb alumnes de nou accés en els cursos 2012-2013 i 2016-2017 es desprèn que 97 màsters del curs 2012-2013 no es van oferir en el 2016-2017 i que 140 màsters dels oferts en el curs 2016-2017 no existien en el 2012-2013.

1. Les dobles titulacions generalment responen a una oferta de poques places amb la finalitat d'atreure alumnes d'alta capacitat que vulguin cursar dues titulacions que existeixen separadament. Els estudiants de doble grau comparteixen aules amb els estudiants que cursen només una de les titulacions.

2. Les agrupacions permeten concentrar docència d'estudis que comparteixen matèries i faciliten que els estudiants puguin conèixer amb major detall les diferents opcions abans d'optar per una titulació en concret.

Quadre 9. Graus amb major nombre d'alumnes de nou accés. Curs 2016-2017*

Titulació	Alumnes nous
Administració i direcció d'empreses	1.653
Dret	1.307
Enginyeria informàtica	1.162
Psicologia	1.095
Educació primària / Mestre d'educació primària	1.067
Medicina	932
Infermeria	915
Economia	818
Educació infantil / Mestre d'educació infantil	668
Enginyeria en tecnologies industrials	649
Relacions laborals	551
Estudis d'arquitectura	515
Química	498
Educació social	469
Treball social	464
Història	461
Enginyeria mecànica	452
Pedagogia	416
Periodisme	408
Traducció i interpretació	386

Font: Elaboració pròpia a partir de les dades de la Secretaria d'Universitats i Recerca.

* No s'inclouen els alumnes de dobles titulacions.

Quadre 10. Exemples de distribució d'alumnes per titulacions i universitats. Curs 2016-2017*

Titulació	Nombre d'universitats	Nombre d'alumnes nous							
		UB	UAB	UPC	UPF	UdG	UdL	URV	Total
Arquitectura	3	-	-	445	-	32	-	38	515
Història	5	269	96	-	-	33	23	40	461
Història de l'art	4	177	78	-	-	32	-	20	307
Enginyeria electrònica industrial i automàtica	3	-	-	177	-	34	-	67	278
Turisme	3	-	-	-	-	124	32	70	226
Enginyeria elèctrica	3	-	-	105	-	14	-	21	140
Arquitectura tècnica i edificació	3	-	-	96	-	7	10	-	113
Enginyeria de materials	2	39	-	41	-	-	-	-	80
Enginyeria agroalimentària	2	-	-	-	-	23	-	25	48
Llengua i literatura catalanes	3	-	15	-	-	23	-	8	46

Font: Elaboració pròpia a partir de les dades de la Secretaria d'Universitats i Recerca.

* No s'inclouen els alumnes de dobles titulacions.

Quadre 11. Titulacions impartides en més d'un campus de la mateixa universitat. Curs 2016-2017

Universitat	Titulació	Campus	Nombre d'alumnes
UPC	Enginyeria elèctrica	Barcelona	89
		Vilanova i la Geltrú	10
		Terrassa	6
	Enginyeria electrònica industrial i automàtica	Manresa	1
		Vilanova i la Geltrú	27
		Barcelona	122
		Terrassa	27
	Enginyeria en tecnologies industrials	Barcelona	428
		Terrassa	186
	Enginyeria mecànica	Manresa	7
		Vilanova i la Geltrú	49
		Barcelona	198
Terrassa		19	
URV	Educació infantil	Sescelades	79
		Terres de l'Ebre	41
		Baix Penedès	34
	Educació primària	Sescelades	84
		Terres de l'Ebre	43
	Infermeria	Tarragona	85
		Tortosa	75
		El Vendrell	36

Font: Elaboració pròpia a partir de les dades de la Secretaria d'Universitats i Recerca.

Quadre 12. Alumnes de nou accés en màsters oficials. Curs 2016-2017

Universitat	Nombre d'alumnes	Nombre de màsters	Màsters amb menys de 20 alumnes	
			Nombre	Percentatge
UB	3.589	116	36	31,03
UAB	2.464	75	14	18,67
UPC	2.304	52	16	30,77
UPF	941	31	7	22,58
UdG	733	29	14	48,28
UdL	583	28	14	50,00
URV	845	37	23	62,16
Total	11.459	368	124	33,70

Font: Elaboració pròpia a partir de les dades de la Secretaria d'Universitats i Recerca.

2.1.5. Rendiment i abandonament

En el quadre 13 es presenta la taxa de rendiment (crèdits superats / crèdits matriculats) de cada universitat per als tres cursos analitzats en títols homologats i centres integrats. En el curs 2016-2017 el percentatge de crèdits presentats respecte dels matriculats va ser del 94,35% per als estudis de grau i del 93,80% per als màsters oficials.

Quadre 13. Taxa de rendiment

Tipus d'estudis	2014-2015	2015-2016	2016-2017
UB			
Estudis de grau	0,84	0,84	0,84
Màsters oficials	0,94	0,95	0,94
UAB			
Estudis de grau	0,85	0,85	0,85
Màsters oficials	0,96	0,96	0,95
UPC			
Estudis de grau	0,77	0,77	0,76
Màsters oficials	0,92	0,94	0,91
UPF			
Estudis de grau	0,89	0,89	0,90
Màsters oficials	0,92	0,91	0,91
UdG			
Estudis de grau	0,83	0,84	0,82
Màsters oficials	0,94	0,96	0,95
UdL			
Estudis de grau	0,84	0,85	0,84
Màsters oficials	0,91	0,93	0,89
URV			
Estudis de grau	0,83	0,83	0,83
Màsters oficials	0,90	0,91	0,91
Total			
Estudis de grau	0,84	0,84	0,83
Màsters oficials	0,93	0,94	0,93

Font: Elaboració pròpia a partir de les dades de la Secretaria d'Universitats i Recerca.

Del quadre anterior es desprèn que per al curs 2016-2017 la taxa de rendiment més alta en estudis de grau correspon a la UPF (0,90) i la més baixa a la UPC (0,76). En estudis de màster totes les universitats han tingut taxes de rendiment superiors a 0,89. En el període de tres cursos analitzat la taxa de rendiment global de graus i de màsters s'ha mantingut pràcticament constant.

De l'anàlisi de la taxa de rendiment per als alumnes de nou accés via Proves d'accés a la universitat (PAU) per als estudis de grau segons la nota d'accés, es desprèn que per una nota d'accés superior a 10 sobre 14 (d'acord amb el sistema de puntuació de les proves d'accés a la universitat) la taxa de rendiment és igual o superior a 0,90 en totes les universitats excepte en la UPC, on aquesta taxa s'assoleix per una nota d'entrada superior a 12 sobre 14. Cal tenir en compte que en aquestes taxes de rendiment hi influeix la distribució de les titulacions de cada universitat. Així, es posa de manifest que les taxes de rendiment entre les universitats varien molt menys quan es comparen els alumnes de nou accés que van entrar a la universitat amb una mateixa nota en les proves d'accés via PAU que quan es consideren tots els alumnes independentment de la seva nota d'entrada a la universitat. En el gràfic 6 es presenta la distribució dels alumnes de nou accés via PAU per nota d'accés i universitat.

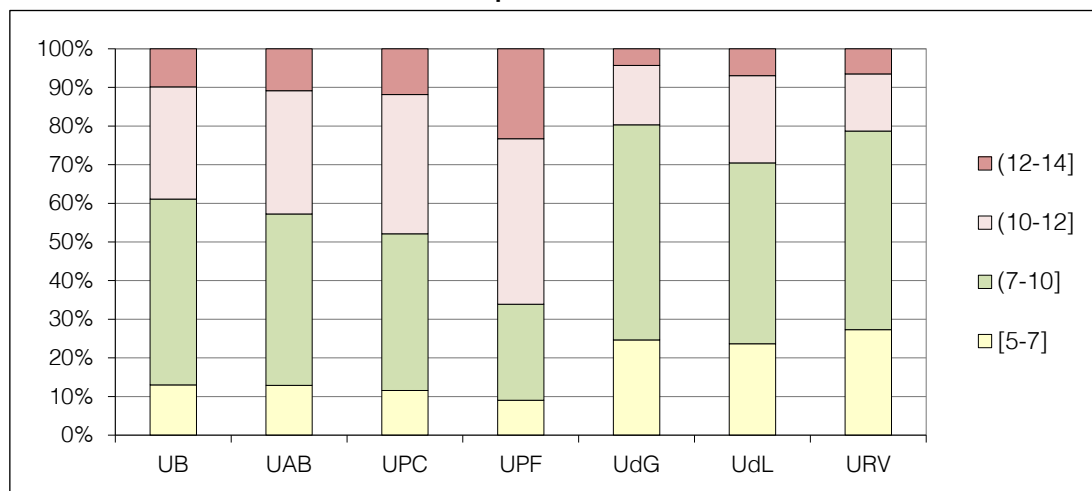
Gràfic 6. Alumnes de nou accés via PAU per nota i universitat. Curs 2016-2017

Font: Elaboració pròpia a partir de les dades de la Secretaria d'Universitats i Recerca.

La taxa d'abandonament el primer any dels alumnes de nou accés dels cursos 2014-2015 i 2015-2016 (alumnes que no s'han matriculat en cap estudi al sistema universitari públic de Catalunya en l'any següent al del seu accés a la universitat) ha estat del 9,58% i del 9,07%, respectivament. A més, un 8,49% dels alumnes de nou accés del curs 2014-2015 i un 8,78% dels del curs 2015-2016 han canviat d'estudi l'any següent al del seu accés a la universitat.

De l'anàlisi de l'abandonament en el primer curs en estudis de grau per branques referit al curs 2015-2016, es desprèn que el nivell més alt d'abandonament correspon a Arts i humanitats amb un 14,80% i a Enginyeria i arquitectura amb un 13,10%, mentre que la resta de branques presenten percentatges d'abandonament significativament més baixos (7,40% en Ciències socials i jurídiques, 6,30% en Ciències i 5,50% en Ciències de la salut). L'abandonament per branques és similar per a totes les universitats.

De l'anàlisi de l'abandonament en el primer curs per als estudis de grau per nota d'accés referit al curs 2015-2016, es desprèn que el percentatge d'abandonament i canvi d'estudis és molt superior en l'alumnat amb notes d'accés inferiors a 8, com es pot apreciar en el quadre 14.

Quadre 14. Nota d'accés, abandonament i canvis en el primer curs. Curs 2015-2016

Nota d'accés	Percentatge d'abandonament	Percentatge de canvi d'estudis
[5 - 6)	23,53	12,01
[6 - 7)	18,32	10,58
[7 - 8)	13,17	9,24
[8 - 9)	7,42	8,35
[9 - 10)	5,36	7,93
[10 - 11)	2,98	7,06
[11 - 12)	2,32	8,14
[12 - 13)	1,76	8,52
[13 - 14]	1,69	4,49

Font: Secretaria d'Universitats i Recerca.

2.2. TITULATS

El quadre 15 mostra l'evolució dels titulats per universitats i per tipus d'estudis en títols homologats de grau i màster en centres integrats en els cursos del 2014-2015 al 2016-2017.

Quadre 15. Titulats

Tipus estudis	2014-2015	2015-2016	2016-2017	Percentatge sobre el total*
Estudis de grau	6.894	7.176	7.265	23,45
Màsters oficials	2.737	3.029	3.004	9,70
Total UB	9.631	10.205	10.269	33,15
Estudis de grau	4.258	4.768	4.946	15,97
Màsters oficials	1.702	2.034	2.074	6,69
Total UAB	5.960	6.802	7.020	22,66
Estudis de grau	2.439	2.767	3.105	10,02
Màsters oficials	916	1.227	1.555	5,02
Total UPC	3.355	3.994	4.660	15,04
Estudis de grau	1.813	1.856	1.822	5,88
Màsters oficials	656	758	782	2,52
Total UPF	2.469	2.614	2.604	8,40
Estudis de grau	1.728	1.787	1.669	5,39
Màsters oficials	411	562	557	1,80
Total UdG	2.139	2.349	2.226	7,19
Estudis de grau	1.227	1.297	1.208	3,90
Màsters oficials	335	379	403	1,30
Total UdL	1.562	1.676	1.611	5,20
Estudis de grau	1.816	1.911	1.907	6,16
Màsters oficials	556	688	682	2,20
Total URV	2.372	2.599	2.589	8,36
Estudis de grau	20.175	21.562	21.922	70,77
Màsters oficials	7.313	8.677	9.057	29,23
Total universitats	27.488	30.239	30.979	100,00

Font: Secretaria d'Universitats i Recerca.

* Referent al curs 2016-2017.

Es pot observar que en el període analitzat el nombre de titulats augmenta en un 12,70%. La nota mitjana dels expedients dels titulats de graus varia entre les universitats; la UPC té la nota mitjana més baixa, un 6,82, i la UPF la nota mitjana més elevada, un 7,35. En la resta d'universitats oscil·la entre un 7,17 i un 7,28.

El 41,82% dels titulats del curs 2016-2017 ho han estat en titulacions de la branca de Ciències socials i jurídiques, el 18,31% en Ciències de la salut, el 19,20% en Enginyeria i arquitectura, el 9,89% en Ciències i el 10,79% en Arts i humanitats com es pot apreciar en el gràfic 7.

Gràfic 7. Titulats per branques

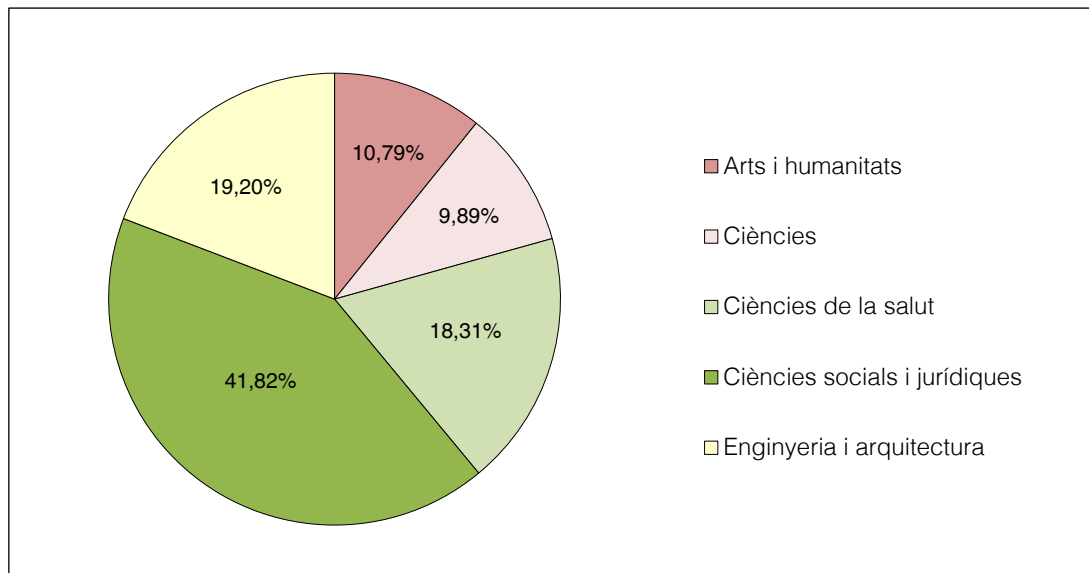

Font: Elaboració pròpia a partir de les dades de la Secretaria d'Universitats i Recerca.

Els estudis de grau amb un nombre major de titulats en el curs 2016-2017 són Administració i direcció d'empreses (1.441), Dret (1.279), Medicina (975), Infermeria (839) i Psicologia (828). Els estudis de màsters oficials amb un nombre major de titulats en el curs 2016-2017 són Formació del professorat d'educació secundària obligatòria, batxillerat, formació professional i ensenyament d'idiomes (1.027), Enginyeria industrial (320), Advocacia (305), Psicologia general sanitària (195), Estudis avançats en arquitectura – Barcelona (143), Psicopedagogia (134) i Arquitectura (120).³

El nombre de titulats per estudis de cicles pel curs 2016-2017 és de 708 titulats (583 de la UPC, 105 de la URV i 20 de la UAB).

El quadre 16 i el gràfic 8 mostren l'evolució dels estudiants titulats de graus al cap de cinc anys d'haver iniciat els estudis per a les cohorts que es van incorporar a la universitat des del curs 2009-2010 fins al curs 2012-2013. Es pot apreciar que, dels alumnes que van iniciar els estudis el curs 2012-2013, al cap de cinc anys un 48,47% s'ha titulat, un 25,51%

3. Els màsters Formació del professorat d'educació secundària obligatòria, batxillerat, formació professional i ensenyament d'idiomes, Enginyeria industrial, Advocacia, Psicologia general sanitària i Arquitectura són màsters habilitants.

continuava estudiant i un 26,02% ni s'ha titulat ni continuava estudiant. S'observa una millora en els percentatges d'alumnes que continuen estudiant i una reducció dels que ni estudien ni s'han titulat.

Quadre 16. Evolució de les cohorts

Concepte	Curs d'inici dels estudis							
	2009-2010		2010-2011		2011-2012		2012-2013	
	Nombre	%	Nombre	%	Nombre	%	Nombre	%
Estudiants de nou ingrés en graus	20.366		32.098		32.588		31.391	
Situació al cap de cinc anys:								
Titulats	9.780	48,02	14.689	45,76	14.892	45,70	15.215	48,47
Continuen estudiant	3.935	19,32	6.837	21,30	7.706	23,65	8.009	25,51
Ni s'han titulat ni continuen estudiant	6.651	32,66	10.572	32,94	9.990	30,65	8.167	26,02

Font: Elaboració pròpia a partir de les dades de la Secretaria d'Universitats i Recerca.

Gràfic 8. Situació dels estudiants al cap de cinc anys

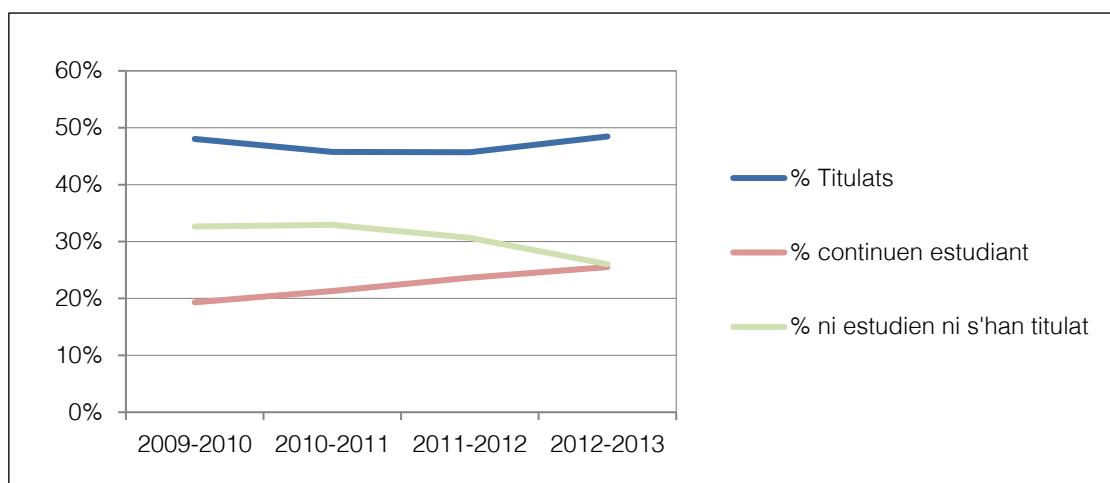

Font: Elaboració pròpia a partir de les dades de la Secretaria d'Universitats i Recerca.

La taxa d'eficiència per als estudis de grau (crèdits totals a superar per l'alumne / crèdits matriculats totals de l'expedient) per als alumnes titulats en els cursos del 2014-2015 al 2016-2017 en títols homologats i centres integrats ha estat del 0,93, del 0,92 i del 0,91, respectivament.

2.3. TESIS DOCTORALS

En el quadre 17 es presenta un detall per universitats del nombre de tesis doctorals llegides en els cursos del 2014-2015 al 2016-2017.

Quadre 17. Tesis doctorals

Universitat	2014-2015	2015-2016	2016-2017
UB	742	1.158	1.183
UAB	734	1.072	833
UPC	335	528	306
UPF	178	269	224
UdG	129	121	86
UdL	48	112	117
URV	178	243	187
Total	2.344	3.503	2.936

Font: Secretaria d'Universitats i Recerca.

En el període analitzat el nombre de tesis llegides ha augmentat un 25,26%. Els increments més significatius són el de la UdL (143,75%) i el de la UB (59,43%). En la UdG i en la UPC ha disminuït en un 33,33% i un 8,66%, respectivament. La UB i la UAB conjuntament concentren un 68,66% de les tesis llegides en el curs 2016-2017.

L'entrada en vigor del Reial decret 99/2011, del 28 de gener, pel qual es regulen els ensenyaments de doctorat, va establir uns terminis per a l'extinció de programes que s'havien desenvolupat a l'empara de normatives anteriors. L'11 de febrer del 2016 era la data límit per a la defensa de tesis doctorals desenvolupades d'acord amb les normatives reguladores anteriors. Aquesta circumstància ha fet que el nombre de tesis llegides durant el curs 2015-2016 sigui superior al valor dels períodes anteriors i posteriors.

2.4. PERSONAL DOCENT I INVESTIGADOR

2.4.1. Efectius

En el quadre 18 es presenta l'evolució del nombre de professors a 31 de desembre per categories i en el quadre 20 la dels professors equivalents a temps complet contracte acumulat⁴ per categories dels exercicis 2015 a 2017 per al conjunt de les set universitats presencials.

4. Personal docent investigador equivalent a temps complet segons hores de contracte setmanals. Es considera que un PDI és un professor equivalent a temps complet si té 37,5 hores de contracte setmanals i 12 mesos de contracte anual. Per qualsevol altra situació s'aplica la part proporcional tant d'hores de contracte setmanal com de mesos de contracte anuals. Així, per exemple, 37,5 hores i 6 mesos de contracte equivaldria a 0,5 professor equivalent a temps complet contracte acumulat.

Quadre 18. Professors a 31 de desembre

Categoria	2015	2016	2017	Percentatge sobre el total*
Catedràtic d'universitat	1.386	1.329	1.382	8,26
Titular d'universitat	3.463	3.348	3.182	19,03
Catedràtic d'escola universitària	107	100	94	0,56
Titular d'escola universitària	503	463	407	2,43
Catedràtic contractat	44	46	73	0,44
Professor agregat	1.506	1.681	1.757	10,51
Professor lector	324	290	263	1,57
Professor col·laborador permanent	331	349	343	2,05
Professor col·laborador temporal	13	4	0	0,00
Ajudant	15	2	1	0,01
Associat	5.818	6.299	6.660	39,82
Associat mèdic	1.713	1.793	1.818	10,87
Associat substitut	234	301	254	1,52
Associat permanent estranger	7	7	6	0,04
Contractat doctor	95	81	81	0,48
Visitant	189	193	126	0,75
Emèrit	196	205	217	1,30
Investigador distingit	0	0	23	0,14
Altres categories	40	37	37	0,22
Total	15.984	16.528	16.724	100,00

Font: Secretaria d'Universitats i Recerca.

* Referent a l'exercici 2017.

De l'anàlisi per edat a 31 de desembre del 2017 (vegeu el quadre 19) dels professors de les categories de catedràtic d'universitat, titular d'universitat, catedràtic d'escola universitària, titular d'escola universitària, catedràtic contractat, agregat, col·laborador permanent, contractat doctor i investigador distingit es desprenen els aspectes següents:

- El 62,79% dels professors tenien més de 50 anys (el percentatge més alt correspon a la UB amb un 71,26% i el més baix a la URV amb un 50,85%).
- Només un 7,35% dels professors tenien 40 anys o menys (el percentatge més alt correspon a la UPF amb un 11,68% i el més baix a la UB amb un 4,54%).
- Gairebé la meitat dels catedràtics d'universitat tenien més de 60 anys.
- Només en les categories d'agregat, contractat doctor i investigador distingit hi havia un percentatge superior al 50% de professors amb 50 anys o menys.
- Els percentatges de catedràtics d'universitat, titulars d'universitat, catedràtics d'escola universitària i titulars d'escola universitària amb 40 anys o menys són inferiors a l'1%.

Quadre 19. Percentatge de professors per trams d'edat

Categoria	Fins a 40 anys	De 41 a 50 anys	De 51 a 55 anys	De 56 a 60 anys	De 61 a 69 anys
Catedràtic d'universitat	0,07	6,15	16,44	27,88	49,46
Titular d'universitat	0,79	27,48	28,68	23,74	19,31
Catedràtic d'escola universitària	0,00	4,26	19,15	34,04	42,55
Titular d'escola universitària	0,49	21,67	25,37	29,32	23,15
Catedràtic contractat	2,74	41,09	27,40	24,66	4,11
Professor agregat	22,94	53,61	13,66	6,49	3,30
Professor col·laborador permanent	7,58	44,60	22,74	14,58	10,50
Contractat doctor	72,85	17,28	6,17	3,70	0,00
Investigador distingit	91,30	4,35	4,35	0,00	0,00
Total	7,35	29,86	21,86	20,11	20,82

Font: Elaboració pròpia a partir de les dades de la Secretaria d'Universitats i Recerca.

Quadre 20. Professors equivalents a temps complet contracte acumulat

Categoria	2015	2016	2017	Percentatge sobre el total*
Catedràtic d'universitat	1.342,67	1.291,59	1.291,23	14,22
Titular d'universitat	3.361,64	3.265,45	3.052,36	33,62
Catedràtic d'escola universitària	109,36	102,32	96,91	1,07
Titular d'escola universitària	504,57	465,29	407,32	4,49
Catedràtic contractat	34,98	35,13	50,47	0,56
Professor agregat	1.481,45	1.621,63	1.676,47	18,46
Professor lector	318,66	270,64	252,66	2,78
Professor col·laborador permanent	331,65	334,99	341,26	3,76
Professor col·laborador temporal	13,00	4,67	0,00	0,00
Contractat doctor	93,33	82,25	80,00	0,88
Ajudant	20,87	3,57	0,16	0,00
Associat	1.203,05	1.298,18	1.338,89	14,75
Associat mèdic	232,90	243,23	242,32	2,67
Associat substitut	28,06	37,17	30,83	0,34
Associat permanent estranger	7,00	7,00	6,08	0,07
Visitant	147,27	152,43	116,39	1,28
Emèrit	54,01	55,47	51,63	0,57
Investigador distingit	0,00	0,00	6,49	0,07
Altres categories	40,83	37,86	38,34	0,41
Total	9.325,30	9.308,87	9.079,81	100,00

Font: Secretaria d'Universitats i Recerca.

* Referent a l'exercici 2017.

El nombre de professors equivalents a temps complet contracte acumulat ha disminuït un 2,63% en el període analitzat. Aquesta disminució ha estat d'un 9,77% en la UPF, d'un 4,30% en la UB, d'un 1,84% en la UAB, d'un 1,82% en la UPC i d'un 1,29% en la URV. En canvi, en la UdL i en la UdG ha augmentat en un 1,35% i en un 0,47%, respectivament. En el període del 2015 al 2017 el nombre de professors de cossos docents ha disminuït en

totes les categories (3,83% els catedràtics d'universitat, 9,20% els titulars d'universitat, 11,38% els catedràtics d'escola universitària i 19,27% els titulars d'escola universitària) mentre que han augmentat altres categories com els catedràtics contractats (44,28%), els agregats (13,16%) i els associats (11,29%).

En el gràfic 9 es presenta la distribució dels professors equivalents a temps complet contracte acumulat de l'any 2017.

Gràfic 9. Distribució dels professors equivalents a temps complet contracte acumulat. Exercici 2017

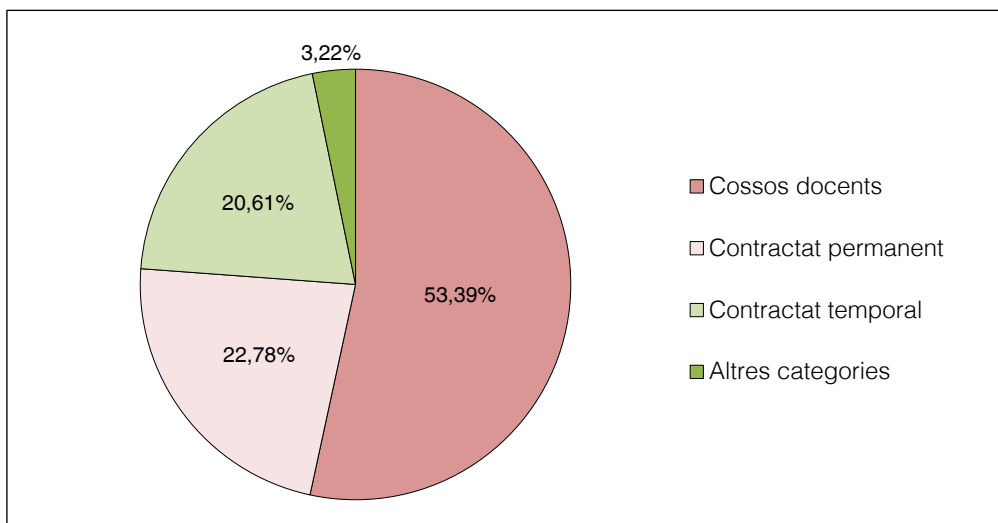

Font: Elaboració pròpia a partir de les dades de la Secretaria d'Universitats i Recerca.

De l'anàlisi per categories i per universitats es desprenen els comentaris següents, referits a l'any 2017:

- El professorat de cossos docents (catedràtics i titulars d'universitat, i catedràtics i titulars d'escola universitària) representen un 53,39% del total.
- El percentatge de catedràtics de la UdL i de la UPF és superior al 16% mentre que en la UPC i en la UdG és d'un 11,72% i d'un 10,35%, respectivament.
- La UdG té el percentatge més elevat d'agregats (20,51%) mentre que la UB té el més baix (16,18%).
- El percentatge d'associats presenta diferències molt significatives entre universitats: en la URV representen un 22,02%, en la UAB un 20,46%, en la UB un 18,98%, en la UdG un 16,23%, en la UPF un 15,36%, en la UPC un 13,21% i en la UdL un 9,97%.
- Els visitants són un 9,65% del total en la UPF, mentre que en la resta d'universitats equivalen a menys d'un 2,77%.

- La UPF és l'única universitat que té personal contractat com a investigador distingit. Aquesta modalitat contractual està prevista en l'article 23 de la Llei 14/2011, de l'1 de juny, de la ciència, la tecnologia i la innovació.

En el quadre 21 es presenta l'evolució del nombre de professors doctors en el període del 2015 al 2017 per al conjunt de les set universitats presencials.

Quadre 21. Professors doctors a 31 de desembre

Universitat	2015	2016	2017
UB	3.374	3.475	3.607
UAB	2.329	2.363	2.416
UPC	1.644	1.709	1.701
UPF	634	647	643
UdG	719	754	777
UdL	593	611	618
URV	774	830	841
Total	10.067	10.389	10.603

Font: Secretaria d'Universitats i Recerca.

El nombre de professors doctors s'ha incrementat un 5,32% en el període analitzat. Aquest increment varia significativament entre les universitats: en la URV un 8,66%, en la UdG un 8,07%, en la UB un 6,91%, en la UdL un 4,22%, en la UAB un 3,74%, en la UPC un 3,47% i en la UPF un 1,42%.

El percentatge de professorat que s'ha doctorat en la universitat a la qual pertany varia significativament entre les diferents universitats, com es posa de manifest en el gràfic 10: el més elevat és el de la UB (78,01%) i el més reduït el de la UPF (22,55%).

Gràfic 10. Percentatge de professors doctorats en la universitat a la qual pertanyen. Exercici 2017

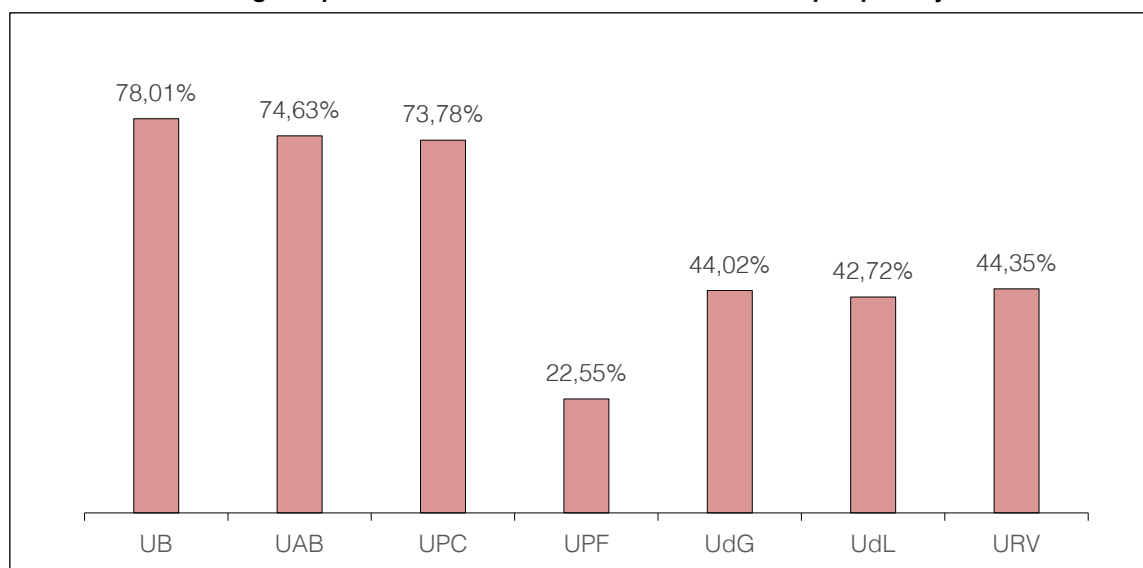

Font: Elaboració pròpia a partir de les dades de la Secretaria d'Universitats i Recerca.

2.4.2. Trams de recerca i docència

El quadre 22 mostra la ràtio trams de recerca acumulats estatals respecte als de docència acumulats estatals del personal docent i investigador (PDI) per a les universitats públiques presencials. En el quadre 23 es presenta la ràtio trams de recerca respecte als de docència estatals acumulats per àmbits d'estudi.

Quadre 22. Ràtio trams de recerca estatals respecte als de docència per universitat

Universitat	2015	2016	2017
UB	0,54	0,55	0,56
UAB	0,60	0,61	0,62
UPC	0,44	0,45	0,47
UPF	0,63	0,64	0,65
UdG	0,44	0,46	0,48
UdL	0,41	0,41	0,43
URV	0,49	0,52	0,53
Total	0,52	0,53	0,54

Font: Elaboració pròpia a partir de les dades de la Secretaria d'Universitats i Recerca.

Quadre 23. Ràtio trams de recerca estatal respecte als de docència per àmbits d'estudi

Àmbit	2015	2016	2017
Arts i humanitats	0,51	0,52	0,53
Ciències	0,65	0,66	0,67
Ciències de la salut	0,66	0,68	0,70
Ciències socials i jurídiques	0,36	0,38	0,38
Enginyeria i arquitectura	0,46	0,47	0,49
Total	0,52	0,53	0,54

Font: Elaboració pròpia a partir de les dades de la Secretaria d'Universitats i Recerca.

Els trams de docència es poden sol·licitar cada cinc anys mentre que els de recerca, cada sis. Així, per exemple, un professor universitari amb trenta anys de dedicació acadèmica podria tenir un màxim de sis trams de docència i cinc trams de recerca. Al llarg de la seva vida acadèmica, si un professor universitari hagués sol·licitat tots els trams de recerca i docència en el moment que li pertocava fer-ho i els hi haguessin concedit, la mitjana de la ràtio anual de trams de recerca respecte de la docència d'aquest professor s'hauria de situar en un valor d'aproximadament 0,8.

Es pot observar com es donen diferències significatives per àmbits d'estudi; així en l'exercici 2017, els àmbits de Ciències de la salut i Ciències presenten les ràtios més altes, 0,70 i 0,67, respectivament, i l'àmbit de Ciències socials i jurídiques té la ràtio més baixa, 0,38.

De l'anàlisi per categories del professorat que pot tenir trams estatals (catedràtics d'universitat, titulars d'universitat, catedràtics d'escola universitària i titulars d'escola universitària) es desprèn per l'exercici 2017 que aquesta ràtio és de 0,79 per als catedràtics d'universitat, de 0,48 per als titulars d'universitat, de 0,35 per als catedràtics d'escola universitària i de 0,01 per als titulars d'escola universitària.

En el quadre 24 es presenta el percentatge de professors totals acumulats amb trams de recerca autonòmics vius (trams de recerca aconseguits en els últims sis anys) per categories que poden obtenir trams.

Quadre 24. Percentatge de professors totals acumulats amb trams de recerca autonòmics vius

Categoria	2015	2016	2017
Catedràtic d'universitat	84,19	83,47	83,04
Catedràtic contractat	75,00	73,91	76,71
Titular d'universitat	63,20	64,51	63,65
Agregat	74,01	72,16	79,16
Catedràtic d'escola universitària	50,89	52,83	54,00
Titular d'escola universitària	2,84	4,50	2,09
Total	65,06	65,72	67,68

Font: Elaboració pròpia a partir de les dades de la Secretaria d'Universitats i Recerca.

2.4.3. Rànquing d'universitats

L'edició de l'any 2017 del rànquing anomenat U-Ranking, elaborat per la Fundació BBVA i l'Institut Valencià d'Investigacions Econòmiques (Ivie), com en exercicis anteriors, analitza l'acompliment del sistema universitari, sintetitza en índexs els seus assoliments en docència, recerca i innovació i desenvolupament tecnològic, i també estableix un rànquing global.

Dels resultats de l'estudi es destaquen els aspectes següents:

- Catalunya posseeix el millor sistema universitari de l'Estat espanyol.
- La UPF se situa al capdavant del rànquing general.
- La UPF encapçala el rànquing de recerca i la UPC el de transferència de tecnologia.

En el quadre 25 es presenta l'índex de les universitats públiques catalanes en cada una de les dimensions analitzades i en el total.

Quadre 25. U-Ranking de les universitats públiques de Catalunya

Universitat	Global	Docència	Recerca	Innovació i desenvolupament tecnològic
UB	5	4	5	12
UAB	4	5	2	9
UPC	2	2	3	1
UPF	1	2	1	4
UdG	6	5	5	19
UdL	6	3	6	17
URV	3	4	2	8
UOC	9	8	9	12

Font: Fundación BBVA – Ivie.

Nota: L'U-Ranking inclou seixanta-una universitats, tretze de les quals són privades.

En els darrers anys s'han publicat diversos índexs internacionals que permeten comparar les universitats catalanes i espanyoles amb les de la resta del món. Probablement el que ha assolit una major notorietat és l'anomenat rànquing de Xangai. L'any 2017 només dotze universitats espanyoles figuraven en la llista de les 500 primeres del món. La UB se situava entre les 200 primeres del món; la UAB, la UPC i la UPF estaven entre el lloc 300 i 400, i la URV entre el lloc 400 i 500 del món.

2.5. PERSONAL D'ADMINISTRACIÓ I SERVEIS

En el quadre 26 es presenta l'evolució del nombre de PAS per universitats en els exercicis del 2015 al 2017.

Quadre 26. Personal d'administració i serveis

Universitat	2015	2016	2017
UB	2.264	2.254	2.286
UAB	1.736	1.748	1.711
UPC	1.432	1.438	1.496
UPF	678	699	692
UdG	554	576	573
UdL	531	535	530
URV	687	732	729
Total	7.882	7.982	8.017

Font: Secretaria d'Universitats i Recerca.

Nota: El nombre de PAS és a 31 de desembre de cada exercici.

El nombre de PAS en el conjunt d'universitats s'ha incrementat en un 1,71% entre els anys 2015 i 2017. Els increments es presenten en la URV (6,11%), la UPC (4,47%), la UdG (3,43%), la UPF (2,06%) i la UB (0,97%). En canvi, la UAB (1,44%) i la UdL (0,19%) han experimentat una disminució del nombre de PAS.

2.6. EVOLUCIÓ DEL CURS 2011-2012 AL 2016-2017

En el quadre 27 es presenta l'evolució d'algunes de les magnituds més significatives entre el curs 2011-2012 i el 2016-2017.

Quadre 27. Evolució del curs 2011-2012 al 2016-2017

Concepte	2011-2012	2012-2013	2013-2014	2014-2015	2015-2016	2016-2017
Alumnes matriculats en cicles i graus	140.236	137.833	136.464	132.467	128.410	128.227
Alumnes matriculats en màsters oficials	13.873	12.313	12.026	13.680	15.693	17.159
Crèdits matriculats	7.830.262	7.556.234	7.676.499	7.589.591	7.574.375	7.697.402
Alumnes de nou accés	-	34.287	38.507	39.260	40.502	41.253
Titulats en cicles i graus	20.800	23.120	23.857	24.677	23.545	22.630
Titulats en màsters oficials	3.133	3.032	6.917	7.313	8.677	9.057
PDI a 31 de desembre de l'any x+1	15.372	15.295	15.494	15.984	16.528	16.724
PDI acumulat equivalent a temps complet segons contracte de l'any x+1	9.825	9.640	9.426	9.325	9.309	9.080

Font: Elaboració pròpia a partir de les dades de la Secretaria d'Universitats i Recerca.

En el quadre anterior i per al període considerat es pot observar el següent:

- El nombre d'alumnes matriculats en cicles i graus ha disminuït un 8,56%, el nombre de d'alumnes matriculats en màsters oficials ha augmentat un 23,69%, el nombre de crèdits matriculats ha disminuït un 1,70%, el nombre de titulats en cicles i graus ha augmentat un 8,80% i el nombre de titulats en màsters oficials ha augmentat un 189,08%.
- El nombre de professors ha augmentat un 8,80% i el de professors equivalents a temps complet segons contracte ha disminuït un 7,58%.

3. ASPECTES ECONÒMICS

El Pla especial de comptabilitat pública per a les universitats públiques de Catalunya va ser aprovat per Resolució de l'interventor general de la Generalitat del 3 de maig de 1999.

El 2 de març del 2010 la Comissió de Gestió Universitària del Consell Interuniversitari de Catalunya (CIC) va crear un grup de treball per a l'homogeneïtzació de criteris pressupostaris i comptables de les universitats públiques catalanes. El desembre del 2010 aquest grup de treball va emetre un informe en el qual s'establia una classificació econòmica dels pressupostos de les universitats i uns criteris de classificació dels ingressos i les des-

peses, i es feien algunes recomanacions a les universitats referides als romanents de tresoreria, al tractament d'ingressos i despeses de caràcter pluriennal i a les periodificacions. També es proposava constituir un grup de treball o una comissió formada per representants de les universitats i de la Generalitat que es reunís amb una periodicitat com a mínim anual amb l'objecte d'estudiar tots aquells aspectes que sorgissin de l'aplicació pràctica de la comptabilitat pressupostària i financera, per tal de buscar les solucions adequades i proposar els canvis en la normativa pressupostària i comptable que es consideressin necessaris per adaptar-la a la nova realitat o per millorar el tractament d'aspectes que a la pràctica s'hagués constatat que no estaven regulats de forma convenient. La Sindicatura no té constància d'acords adoptats en matèria de comptabilitat pressupostària i financera posteriors a l'informe esmentat del desembre del 2010.

Mitjançant l'Ordre VEH/13/2017, del 29 de juny, es va aprovar el nou Pla general de comptabilitat pública de la Generalitat de Catalunya, que és aplicable a partir de l'exercici comptable que s'inicia l'1 de gener del 2018. D'acord amb la disposició transitòria quarta de l'Ordre, el PGCP per a les universitats públiques de Catalunya de l'any 1999 continua vigent en tot allò que no s'oposi al nou Pla fins que entrin en vigor les noves adaptacions o disposicions de desplegament del nou Pla.

3.1. PRESSUPOSTOS INICIALS I MODIFICACIONS

En els quadres 28 i 29 es mostra la informació agregada dels pressupostos inicialment aprovats per les universitats (excepte la UOC), les modificacions pressupostàries hagudes durant l'exercici, els pressupostos definitius resultants, els drets liquidats i les obligacions reconegudes en l'exercici, la recaptació líquida i els pagaments efectuats, i els drets pendents de cobrament i les obligacions pendents de pagament al final de cada exercici. També hi figuren els percentatges que suposen els pressupostos finals sobre els inicials, el grau d'execució o percentatge que representa el total de drets liquidats i obligacions reconegudes sobre el pressupost definitiu i el grau de cobrament i pagament o percentatge que el total de cobraments i pagaments realitzats representa sobre el total de drets liquidats i obligacions reconegudes.

En l'annex 6.2 es presenta aquesta informació de forma individual per cada una de les universitats.

El pressupost inicial d'ingressos i de despeses dels exercicis 2016 i 2017 ha estat de 1.352,53 M€ i 1.362,73 M€, respectivament. Les modificacions pressupostàries han incrementat el pressupost inicial d'ingressos dels exercicis 2016 i 2017 en un 45,12% i en un 46,14%, respectivament, i el pressupost inicial de despeses en un 45,02% i en un 46,00%, respectivament. El pressupost definitiu d'ingressos dels dos exercicis ha estat de

1.962,74 M€ i de 1.991,53 M€, respectivament. El pressupost definitiu de despeses ha estat de 1.961,38 M€ i de 1.989,55 M€, respectivament. Les modificacions pressupostàries i el pressupost definitiu d'ingressos dels exercicis 2016 i 2017 són superiors a les del pressupost de despeses en 1,35 M€ i 1,97 M€, respectivament, com a conseqüència de la diferència en el pressupost de la UdG dels dos exercicis.

Les modificacions més importants dins el pressupost de despeses dels exercicis 2016 i 2017 han estat en inversions reals per 225,19 M€ i 217,12 M€, respectivament.

Sense tenir en compte els romanents incorporats, les modificacions del pressupost d'ingressos suposen un 11,00% de la xifra agregada dels crèdits inicials aprovats el 2016 i un 9,25% el 2017. D'altra banda, el 2016 i el 2017 els romanents incorporats suposen un 23,51% i un 25,24% del pressupost agregat definitiu, respectivament.

En els quadres 30 i 31 es mostra el desglossament i l'estructura del pressupost definitiu de les diferents universitats en els exercicis 2016 i 2017.

En l'exercici 2016, la UB, amb 444,59 M€, representa un 29,61% del pressupost total definitiu d'ingressos sense incorporar romanents d'exercicis anteriors; la UPC, amb 313,51 M€, un 20,88%; la UAB, amb 310,84 M€, un 20,71%; la UPF, amb 135,40 M€, un 9,02%; la URV, amb 110,28 M€, un 7,35%; la UdG, amb 101,54 M€, un 6,76%, i la UdL, amb 85,17 M€, un 5,67%.

En l'exercici 2017, la UB, amb 414,94 M€, representa un 27,87% del pressupost total definitiu d'ingressos sense incorporar romanents d'exercicis anteriors; la UPC, amb 318,87 M€, un 21,42%; la UAB, amb 314,59 M€, un 21,13%; la UPF, amb 136,26 M€, un 9,15%; la URV, amb 112,68 M€, un 7,57%; la UdG, amb 103,69 M€, un 6,96%, i la UdL, amb 87,79 M€, un 5,90%.

Les transferències corrents, que augmenten un 1,32% el 2016 i un 1,45% el 2017 en relació amb l'exercici anterior, representen un 55,84% del finançament previst per a l'exercici 2016 i un 57,13% del previst per al 2017. Les taxes i altres ingressos representen un 30,59% el 2016 i un 30,71% el 2017 del pressupost definitiu d'ingressos sense considerar la incorporació de romanents i les transferències de capital representen un 9,89% i un 9,68%, respectivament.

Pel que fa a les despeses pressupostades, en ambdós exercicis els principals capítols són despeses de personal (50,58% el 2016 i 51,65% el 2017), compres de béns i serveis (22,62% el 2016 i 22,27% el 2017) i inversions reals (17,60% el 2016 i 16,72% el 2017).

Les despeses pressupostades de les tres universitats més grans (UB, UAB i UPC) representen un 69,96% del pressupost agregat del 2016 i un 69,52% del 2017.

Quadre 28. Liquidació del pressupost. Exercici 2016

Ingressos	Pressupost inicial (A)	Modificacions de crèdit (B)	Pressupost definitiu (C=A+B)	Drets liquidats (D)	Recaptació líquida (E)	Pendent de cobrament (F=D-E)	Increment pressupost definitiu/inicial (%) (G=B/A)	Grau d'execució (%) (H=D/C)	Grau de cobrament (%) (I=E/D)
Taxes i altres ingressos	418.071.830	41.149.766	459.221.596	459.343.517	389.317.142	70.026.375	9,84	100,03	84,76
Transferències corrents	800.279.672	38.071.025	838.350.697	832.859.334	779.549.067	53.310.267	4,76	99,34	93,60
Ingressos patrimonials	17.322.919	1.754.409	19.077.328	12.632.046	10.600.579	2.031.467	10,13	66,21	83,92
Alienació d'inversions	11.513	584.497	596.010	661.412	661.412	0	*	110,97	100,00
Transferències de capital	110.123.392	38.286.335	148.409.727	142.825.741	100.736.675	42.089.066	34,77	96,24	70,53
Actius financers	230.022	(7.580)	222.442	406.783	373.491	33.292	(3,30)	182,87	91,82
Passius financers	6.494.515	28.949.503	35.444.018	38.483.153	28.714.772	9.768.381	445,75	108,57	74,62
Subtotal	1.352.533.863	148.787.955	1.501.321.818	1.487.211.986	1.309.953.138	177.258.848	11,00	99,06	88,08
Romanents incorporats	12	461.415.607	461.415.619	0	0	0	*	0,00	-
Total	1.352.533.875	610.203.562	1.962.737.437	1.487.211.986	1.309.953.138	177.258.848	45,12	75,77	88,08

Despeses	Pressupost inicial (A)	Modificacions de crèdit (B)	Pressupost definitiu (C=A+B)	Obligacions reconegudes (D)	Pagaments realitzats (E)	Pendent de pagament (F=D-E)	Increment pressupost definitiu/inicial (%) (G=B/A)	Grau d'execució (%) (H=D/C)	Grau de pagament (%) (I=E/D)
Despeses de personal	906.003.959,00	86.007.353	992.011.312	956.271.434	934.166.040	22.105.394	9,49	96,40	97,69
Compres de béns i serveis	246.027.389,00	197.757.277	443.784.666	223.549.948	189.612.643	33.937.305	80,38	50,37	84,82
Despeses financeres	4.304.417,00	5.821.098	10.125.515	3.060.010	3.052.203	7.807	135,24	30,22	99,74
Transferències corrents	55.041.563,00	27.723.301	82.764.864	61.939.498	58.694.716	3.244.782	50,37	74,84	94,76
Inversions reals	119.999.396,00	225.192.029	345.191.425	151.998.012	131.186.526	20.811.486	187,66	44,03	86,31
Transferències de capital	108.851,00	19.072.746	19.181.597	19.141.661	18.249.963	891.698	*	99,79	95,34
Actius financers	290.545,00	164.638	455.183	421.907	421.907	0	56,67	92,69	100,00
Passius financers	20.757.755,00	47.110.786	67.868.541	21.804.127	21.803.130	997	226,96	32,13	100,00
Total	1.352.533.875	608.849.228	1.961.383.103	1.438.186.597	1.357.187.128	80.999.469	45,02	73,33	94,37

Imports en euros.

Font: Elaboració pròpia a partir de les liquidacions pressupostàries de les universitats.

Nota: Els romanents estan incorporats als drets liquidats en exercicis anteriors i per això no figuren en l'exercici 2016 com a drets liquidats.

* Percentatges superiors, en valor absolut, a 999,99%.

Quadre 29. Liquidació del pressupost. Exercici 2017

Ingressos	Pressupost inicial (A)	Modificacions de crèdit (B)	Pressupost definitiu (C=A+B)	Drets liquidats (D)	Recaptació líquida (E)	Pendent de cobrament (F=D-E)	Increment pressupost definitiu/inicial (%) (G=B/A)	Grau d'execució (%) (H=D/C)	Grau de cobrament (%) (I=E/D)
Taxes i altres ingressos	422.456.653	34.763.437	457.220.090	450.698.501	386.194.548	64.503.953	8,23	98,57	85,69
Transferències corrents	817.124.374	33.398.926	850.523.300	854.404.059	805.483.789	48.920.270	4,09	100,46	94,27
Ingressos patrimonials	15.707.406	1.002.450	16.709.856	13.489.102	11.406.277	2.082.825	6,38	80,73	84,56
Alienació d'inversions	11.510	413	11.923	7.074	7.074	0	3,59	59,33	100,00
Transferències de capital	104.963.180	39.118.802	144.081.982	142.730.126	116.864.929	25.865.197	37,27	99,06	81,88
Actius financers	230.020	124.439	354.459	456.288	418.255	38.033	54,10	128,73	91,66
Passius financers	2.236.275	17.693.403	19.929.678	18.335.551	18.101.098	234.453	791,20	92,00	98,72
Subtotal	1.362.729.418	126.101.870	1.488.831.288	1.480.120.701	1.338.475.970	141.644.731	9,25	99,41	90,43
Romanents incorporats	10	502.696.049	502.696.059	0	0	0	*	0,00	-
Total	1.362.729.428	628.797.919	1.991.527.347	1.480.120.701	1.338.475.970	141.644.731	46,14	74,32	90,43

Despeses	Pressupost inicial (A)	Modificacions de crèdit (B)	Pressupost definitiu (C=A+B)	Obligacions reconegudes (D)	Pagaments realitzats (E)	Pendent de pagament (F=D-E)	Increment pressupost definitiu/inicial (%) (G=B/A)	Grau d'execució (%) (H=D/C)	Grau de pagament (%) (I=E/D)
Despeses de personal	922.469.925,00	105.130.021	1.027.599.946	974.440.996	952.184.379	22.256.617	11,40	94,83	97,72
Compres de béns i serveis	249.699.435,00	193.229.937	442.929.372	220.619.331	193.741.510	26.877.821	77,39	49,81	87,82
Despeses financeres	5.105.208,00	7.292.447	12.397.655	6.716.260	6.713.592	2.668	142,84	54,17	99,96
Transferències corrents	54.211.180,00	30.392.148	84.603.328	66.069.943	62.890.026	3.179.917	56,06	78,09	95,19
Inversions reals	115.555.111,00	217.118.958	332.674.069	147.515.789	132.059.773	15.456.016	187,89	44,34	89,52
Transferències de capital	8.025,00	15.694.197	15.702.222	15.653.320	15.634.066	19.254	*	99,69	99,88
Actius financers	290.545,00	1.344.227	1.634.772	337.044	337.044	0	462,66	20,62	100,00
Passius financers	15.389.999,00	56.622.070	72.012.069	21.456.345	21.454.213	2.132	367,91	29,80	99,99
Total	1.362.729.428	626.824.005	1.989.553.433	1.452.809.028	1.385.014.603	67.794.425	46,00	73,02	95,33

Imports en euros.

Font: Elaboració pròpia a partir de les liquidacions pressupostàries de les universitats.

Nota: Els romanents estan incorporats als drets liquidats en exercicis anteriors i per això no figuren en l'exercici 2017 com a drets liquidats.

* Percentatges superiors, en valor absolut, a 999,99%.

Quadre 30. Pressupostos definitius. Exercici 2016

Ingressos	Total		UB		UAB		UPC		UPF		UdG		UdL		URV	
	Import	%	Import	%	Import	%	Import	%	Import	%	Import	%	Import	%	Import	%
Taxes i altres ingressos	459.221.596	30,59	145.372.121	32,70	107.934.233	34,72	86.768.486	27,68	33.429.397	24,69	32.533.178	32,04	26.862.074	31,54	26.322.107	23,87
Transferències corrents	838.350.697	55,84	243.318.689	54,73	175.399.606	56,43	166.305.426	53,04	66.882.171	49,40	59.350.366	58,45	51.748.279	60,76	75.346.160	68,32
Ingressos patrimonials	19.077.328	1,27	6.669.649	1,50	1.440.332	0,46	2.886.424	0,92	7.263.984	5,36	348.443	0,34	258.037	0,30	210.459	0,19
Alienació d'inversions	596.010	0,04	0	0,00	0	0,00	0	0,00	11.510	0,01	584.500	0,58	0	0,00	0	0,00
Transferències capital	148.409.727	9,89	24.483.852	5,51	24.764.876	7,97	52.131.637	16,63	27.283.710	20,15	7.649.280	7,54	6.157.834	7,23	5.938.538	5,39
Actius financers	222.442	0,01	0	0,00	0	0,00	0	0,00	20	0,00	22.422	0,02	0	0,00	200.000	0,18
Passius financers	35.444.018	2,36	24.742.072	5,56	1.300.398	0,42	5.416.011	1,73	528.204	0,39	1.048.649	1,03	147.699	0,17	2.260.985	2,05
Subtotal	1.501.321.818	100,00	444.586.383	100,00	310.839.445	100,00	313.507.984	100,00	135.398.996	100,00	101.536.838	100,00	85.173.923	100,00	110.278.249	100,00
Percentatge	100,00		29,61		20,71		20,88		9,02		6,76		5,67		7,35	
Romanents incorporats	461.415.619	30,73	95.581.350	21,50	87.305.283	28,09	120.312.535	38,38	34.168.910	25,24	42.901.676	42,25	35.422.237	41,59	45.723.628	41,46
Total	1.962.737.437		540.167.733		398.144.728		433.820.519		169.567.906		144.438.514		120.596.160		156.001.877	

Despeses	Total		UB		UAB		UPC		UPF		UdG		UdL		URV	
	Import	%	Import	%	Import	%	Import	%	Import	%	Import	%	Import	%	Import	%
Despeses de personal	992.011.312	50,58	304.559.038	56,38	214.306.409	53,83	197.501.578	45,53	68.421.435	40,35	68.168.901	47,64	61.310.856	50,84	77.743.095	49,84
Compres béns i serveis	443.784.666	22,62	113.897.093	21,09	101.808.105	25,57	84.318.686	19,44	31.980.319	18,86	40.440.161	28,26	33.925.725	28,13	37.414.577	23,98
Despeses financeres	10.125.515	0,52	5.882.139	1,09	758.050	0,19	2.189.661	0,50	632.153	0,37	59.018	0,04	102.914	0,09	501.580	0,32
Transferències corrents	82.764.864	4,22	13.090.885	2,42	16.670.699	4,19	18.937.948	4,37	8.162.108	4,81	9.246.419	6,46	8.258.854	6,85	8.397.951	5,38
Inversions reals	345.191.425	17,60	94.430.749	17,48	60.373.181	15,16	74.501.109	17,17	53.840.348	31,75	23.774.922	16,62	15.935.765	13,21	22.335.351	14,32
Transferències capital	19.181.597	0,98	78.979	0,01	1.241.740	0,31	17.485.446	4,03	320.215	0,19	8.896	0,01	0	0,00	46.321	0,03
Actius financers	455.183	0,02	245.150	0,05	31.125	0,01	1.042	0,00	62.415	0,04	23.715	0,02	1.616	0,00	90.120	0,06
Passius financers	67.868.541	3,46	7.983.700	1,48	2.955.419	0,74	38.885.049	8,96	6.148.913	3,63	1.362.148	0,95	1.060.430	0,88	9.472.882	6,07
Total	1.961.383.103	100,00	540.167.733	100,00	398.144.728	100,00	433.820.519	100,00	169.567.906	100,00	143.084.180	100,00	120.596.160	100,00	156.001.877	100,00
Percentatge	100,00		27,54		20,30		22,12		8,65		7,29		6,15		7,95	

Imports en euros.

Font: Elaboració pròpia a partir de les liquidacions pressupostàries de les universitats.

Nota: Els romanents no formen part dels pressupostos liquidats de l'exercici perquè són drets reconeguts en exercicis anteriors.

Quadre 31. Pressupostos definitius. Exercici 2017

Ingressos	Total		UB		UAB		UPC		UPF		UdG		UdL		URV	
	Import	%	Import	%	Import	%	Import	%	Import	%	Import	%	Import	%	Import	%
Taxes i altres ingressos	457.220.090	30,71	139.948.786	33,73	108.697.766	34,55	84.930.221	26,64	36.335.158	26,67	32.809.013	31,64	27.411.726	31,22	27.087.420	24,04
Transferències corrents	850.523.300	57,13	238.693.355	57,52	173.438.019	55,13	172.227.055	54,01	68.992.827	50,63	64.111.143	61,83	53.735.867	61,21	79.325.034	70,40
Ingressos patrimonials	16.709.856	1,12	7.035.581	1,69	1.108.260	0,35	3.357.342	1,05	4.512.350	3,31	321.737	0,31	144.630	0,17	229.956	0,20
Alienació d'inversions	11.923	0,00	0	0,00	0	0,00	0	0,00	11.510	0,01	413	0,00	0	0,00	0	0,00
Transferències capital	144.081.982	9,68	25.545.879	6,16	26.442.152	8,41	50.565.080	15,86	24.771.922	18,18	6.185.786	5,97	5.295.064	6,03	5.276.099	4,68
Actius financers	354.459	0,02	0	0,00	0	0,00	0	0,00	34.185	0,02	16.511	0,02	103.763	0,12	200.000	0,18
Passius financers	19.929.678	1,34	3.719.076	0,90	4.903.530	1,56	7.792.375	2,44	1.607.015	1,18	243.057	0,23	1.101.325	1,25	563.300	0,50
Subtotal	1.488.831.288	100,00	414.942.677	100,00	314.589.727	100,00	318.872.073	100,00	136.264.967	100,00	103.687.660	100,00	87.792.375	100,00	112.681.809	100,00
Percentatge	100,00		27,87		21,13		21,42		9,15		6,96		5,90		7,57	
Romanents incorporats	502.696.059	33,76	123.090.795	29,66	83.731.783	26,62	127.840.458	40,09	35.623.888	26,14	47.702.720	46,01	34.607.826	39,42	50.098.589	44,46
Total	1.991.527.347		538.033.472		398.321.510		446.712.531		171.888.855		151.390.380		122.400.201		162.780.398	

Despeses	Total		UB		UAB		UPC		UPF		UdG		UdL		URV	
	Import	%	Import	%	Import	%	Import	%	Import	%	Import	%	Import	%	Import	%
Despeses de personal	1.027.599.946	51,65	321.424.338	59,74	215.724.809	54,16	203.067.179	45,46	70.892.125	41,24	70.851.174	47,42	63.048.906	51,51	82.591.415	50,74
Compres béns i serveis	442.929.372	22,27	109.056.009	20,27	98.251.597	24,67	82.569.155	18,48	32.781.004	19,07	48.995.032	32,79	33.131.830	27,07	38.144.745	23,43
Despeses financeres	12.397.655	0,62	7.995.414	1,49	556.486	0,14	2.771.068	0,62	426.630	0,25	32.816	0,02	91.416	0,07	523.825	0,32
Transferències corrents	84.603.328	4,25	14.101.607	2,62	16.449.675	4,13	21.187.501	4,74	8.359.360	4,86	6.332.775	4,24	8.601.378	7,03	9.571.032	5,88
Inversions reals	332.674.069	16,72	75.558.452	14,04	65.020.245	16,32	74.320.768	16,64	55.369.330	32,21	22.068.425	14,77	16.444.401	13,44	23.892.448	14,68
Transferències capital	15.702.222	0,79	88	0,00	51.006	0,01	15.474.722	3,47	130.757	0,08	13.523	0,01	12.407	0,01	19.719	0,01
Actius financers	1.634.772	0,08	1.430.670	0,27	1.125	0,00	900	0,00	93.585	0,06	17.111	0,01	1.100	0,00	90.281	0,06
Passius financers	72.012.069	3,62	8.466.894	1,57	2.266.567	0,57	47.321.238	10,59	3.836.064	2,23	1.105.610	0,74	1.068.763	0,87	7.946.933	4,88
Total	1.989.553.433	100,00	538.033.472	100,00	398.321.510	100,00	446.712.531	100,00	171.888.855	100,00	149.416.466	100,00	122.400.201	100,00	162.780.398	100,00
Percentatge	100,00		27,05		20,02		22,45		8,64		7,51		6,15		8,18	

Imports en euros.

Font: Elaboració pròpia a partir de les liquidacions pressupostàries de les universitats.

Nota: Els romanents no formen part dels pressupostos liquidats dels exercicis perquè són drets liquidats en exercicis anteriors.

3.2. LIQUIDACIÓ DEL PRESSUPOST D'INGRESSOS: DRETS LIQUIDATS

En els quadres 32 i 33 es mostra la composició dels drets liquidats en la liquidació del pressupost agregat i el grau de participació de cadascun dels conceptes d'ingressos respecte del total. En els gràfics 11 i 12 es presenta la distribució dels drets liquidats l'exercici 2017 per capítols i per universitats.

El grau d'execució global (sense considerar els romanents incorporats) ha estat d'un 99,06% el 2016 i d'un 99,41% el 2017. El grau de cobrament total ha estat d'un 88,08% el 2016 i d'un 90,43% el 2017.

Gràfic 11. Drets liquidats per capítols. Exercici 2017

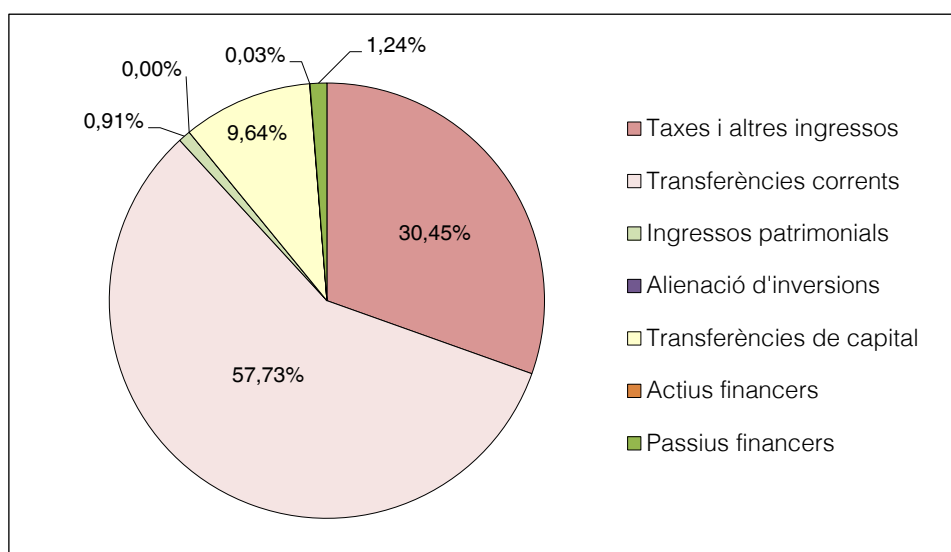

Font: Elaboració pròpia a partir de les liquidacions pressupostàries de les universitats.

Gràfic 12. Drets liquidats per universitats. Exercici 2017

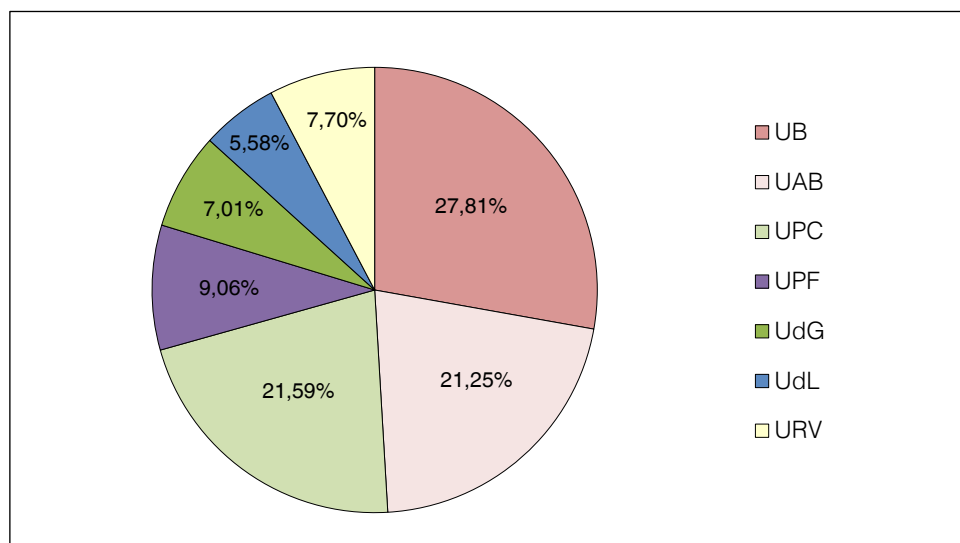

Font: Elaboració pròpia a partir de les liquidacions pressupostàries de les universitats.

3.2.1. Taxes i altres ingressos

Dins el capítol Taxes i altres ingressos les universitats inclouen els ingressos per preus públics de matrícules, taxes acadèmiques, beques i altres ingressos propis.

Els drets liquidats per Taxes i altres ingressos per al conjunt de les set universitats han estat de 459,34 M€ el 2016 i de 450,70 M€ el 2017. El 2016 els ingressos per taxes i preus públics han augmentat un 4,93% respecte de l'exercici anterior i els altres ingressos propis han disminuït un 2,91%. El 2017 els ingressos per matrícules han disminuït un 2,28% i els altres ingressos propis han augmentat un 0,18%.

Els ingressos per taxes i preus públics representen un 83,93% el 2016 i un 83,59% el 2017 dels ingressos per Taxes i altres ingressos per al conjunt de les universitats i un 29,55% i un 28,57% dels seus ingressos corrents, respectivament. Aquests ingressos inclouen els de les matrícules d'estudis homologats, d'estudis propis, de formació continuada, les taxes de secretaria i els ingressos provinents d'escoles adscrites, entre d'altres. En el registre comptable d'aquests ingressos hi ha diferències entre les universitats per, entre d'altres, el tractament de les beques i els descomptes aplicats en aplicació de la normativa vigent.

L'article 81 de la LOU estableix que els preus dels estudis homologats han d'estar relacionats amb el cost del servei i fixa uns percentatges màxims i mínims. Aquests percentatges eren, per als exercicis 2016 i 2017 i per a la primera matrícula dels estudis de grau, d'entre el 15% i el 25% del cost.⁵ En relació amb les beques i ajuts a l'estudi, estableix que els pressupostos generals de l'Estat han de finançar la quantitat que correspongui al nivell inferior de la forquilla determinada per al preu públic de cada ensenyament, i les comunitats autònomes han de finançar íntegrament amb càrrec al seu pressupost la diferència entre el preu públic que fixin i el límit mínim que correspongui a cada ensenyament. També estableix que fins que totes les universitats no hagin implantat un sistema de comptabilitat analítica i, com a màxim fins al curs 2015-2016, la part del component de matrícula que es finançarà amb càrrec als pressupostos generals de l'Estat serà el preu públic vigent el curs 2013-2014 actualitzat cada curs pel coeficient que determini la Conferència General de Política Universitària. No obstant això, en els cursos 2016-2017 i 2017-2018 l'Estat va continuant finançant les beques de la mateixa forma que en els cursos anteriors.

En relació amb la implantació d'un sistema de comptabilitat analítica a les universitats públiques de Catalunya vegeu l'apartat 3.12.

5. La disposició final catorzena de la Llei 6/2018, del 3 de juliol, de pressupostos generals de l'Estat per al 2018, en vigor a partir del 5 de juliol del 2018, estableix que aquest percentatge ha d'estar entre el 0% i el 25% del cost.

Els preus públics dels ensenyaments conduents a l'obtenció de títols universitaris oficials per als cursos 2015-2016, 2016-2017 i 2017-2018 van ser establerts pels decrets 118/2015, del 23 de juny; 268/2016, del 5 de juliol, i 88/2017, del 4 de juliol, respectivament.

Des del curs 2011-2012 la Generalitat va establir el sistema de beques Equitat, pel qual s'apliquen reduccions en el preu del crèdit en funció de la renda i el nombre de membres de la unitat familiar.

La disposició final segona de la Llei 5/2017, del 28 de març, de mesures fiscals, administratives, financeres i del sector públic, establia que el Govern havia de modificar durant l'any 2017 el decret pel qual es fixaven els preus públics universitaris vigents per al curs 2017-2018 per estendre el model de beques Equitat als màsters universitaris i per aplicar una progressivitat més gran en els descomptes de cada tram de renda en els estudis de grau, amb reduccions de, com a mínim, el 30% sobre el preu total en els trams més baixos de renda. També establia que s'havien d'habilitar les partides necessàries per compensar les universitats públiques per les possibles pèrdues d'ingressos derivades de l'aplicació d'aquesta disposició.

El Decret 88/2017, del 4 de juliol, pel qual es fixen els preus dels serveis acadèmics a les universitats públiques de Catalunya i a la UOC per al curs 2017-2018, ampliava les beques Equitat als estudis de màster universitari i estableix que els imports corresponents a les exempcions dels preus del curs 2017-2018 que s'hi preveuen s'han de compensar a les universitats d'acord amb el que disposa la LOU.

Com a resultat del nou sistema de pagament en funció del tram de renda, les universitats han aplicat dos sistemes diferents de registre dels ingressos per matrícules: en uns casos s'han registrat els ingressos per matrícules per l'import real i en altres s'ha registrat un ingrés per l'import que resulta de l'aplicació del Decret de preus i una despesa en concepte d'ajudes a les famílies (capítol 4 del pressupost de despeses) per la diferència amb l'import real.

En l'apartat Altres ingressos propis hi ha diferències significatives entre les universitats. Per conèixer els ingressos totals de cada universitat per altres serveis s'haurien de considerar els ingressos de les universitats per grup, ja que el model escollit per a la gestió de la recerca i de la formació de postgrau influeix decisivament en la xifra d'ingressos de la universitat. Així, per exemple, els ingressos de la Fundació Bosch i Gimpera, de la Fundació Institut de Formació Contínua (IL3-UB) i de la Fundació Parc Científic de Barcelona, que recullen la major part dels ingressos de recerca i bona part dels cursos de formació continuada de la UB, no figuren en els comptes agregats de les universitats, i tampoc els de la Fundació Politècnica de Catalunya, dependent de la UPC, ni els d'altres fundacions i centres que hi estan adscrits. En el cas de la UPC o de la UdL els ingressos gestionats pels centres de transferència de tecnologia sí que formen part dels ingressos de la universitat.

Quadre 32. Drets liquidats del pressupost. Exercici 2016

Concepte	Total		UB		UAB		UPC		UPF		UdG		UdL		URV	
	Import	%	Import	%	Import	%	Import	%	Import	%	Import	%	Import	%	Import	%
Taxes i altres ingressos	459.343.517	30,88	144.366.467	33,15	107.934.233	34,72	87.064.733	27,69	35.217.207	26,69	32.533.178	32,04	25.435.683	31,07	26.792.016	24,12
- Taxes i preus públics	385.531.835	25,92	138.286.609	31,75	87.034.910	28,00	59.608.266	18,96	28.718.365	21,77	27.015.920	26,61	20.914.583	25,55	23.953.182	21,56
- Altres ingressos propis	73.811.682	4,96	6.079.858	1,40	20.899.323	6,72	27.456.467	8,73	6.498.842	4,93	5.517.258	5,43	4.521.100	5,52	2.838.834	2,56
Transferències corrents	832.859.334	56,01	237.903.437	54,62	175.399.606	56,44	167.182.757	53,17	65.805.099	49,88	59.350.366	58,45	51.653.807	63,10	75.564.262	68,02
- Generalitat de Catalunya	774.469.760	52,08	223.535.309	51,32	160.041.738	51,49	156.802.848	49,87	59.737.298	45,28	55.352.504	54,51	48.348.221	59,06	70.651.842	63,60
- De l'Administració central	20.169.423	1,36	8.775.010	2,02	5.301.614	1,71	429.535	0,14	2.127.850	1,61	1.467.272	1,45	1.338.392	1,63	729.750	0,66
- D'altres	38.220.151	2,57	5.593.118	1,28	10.056.254	3,24	9.950.374	3,16	3.939.951	2,99	2.530.590	2,49	1.967.194	2,40	4.182.670	3,76
Ingressos patrimonials	12.632.046	0,85	3.626.224	0,83	1.440.332	0,46	2.888.031	0,92	3.849.776	2,92	348.443	0,35	176.306	0,22	302.934	0,27
Ingressos corrents	1.304.834.897	87,74	385.896.128	88,60	284.774.171	91,62	257.135.521	81,78	104.872.082	79,49	92.231.987	90,84	77.265.796	94,38	102.659.212	92,41
Percentatge	100,00		29,57		21,82		19,71		8,04		7,07		5,92		7,87	
Alienació d'inversions	661.412	0,04	0	0,00	0	0,00	0	0,00	76.301	0,06	584.500	0,58	0	0,00	611	0,00
Transferències capital	142.825.741	9,60	24.959.864	5,73	24.764.876	7,96	51.852.155	16,50	22.990.042	17,42	7.649.280	7,53	4.532.768	5,54	6.076.756	5,47
- Generalitat de Catalunya	27.985.042	1,88	7.942.681	1,82	3.244.970	1,04	12.092.246	3,85	1.357.927	1,03	1.079.281	1,06	800.000	0,98	1.467.937	1,32
- De l'Administració central	41.204.415	2,77	12.429.098	2,85	5.751.173	1,85	10.460.194	3,33	6.219.420	4,71	2.707.428	2,67	1.642.226	2,01	1.994.876	1,80
- D'altres	73.636.284	4,95	4.588.085	1,05	15.768.733	5,07	29.299.715	9,32	15.412.695	11,68	3.862.571	3,80	2.090.542	2,55	2.613.943	2,35
Actius financers	406.783	0,03	198.981	0,05	0	0,00	0	0,00	93.390	0,07	22.422	0,02	0	0,00	91.990	0,08
Passius financers	38.483.153	2,59	24.485.962	5,62	1.300.398	0,42	5.416.392	1,72	3.904.460	2,96	1.048.649	1,03	66.307	0,08	2.260.985	2,04
Total	1.487.211.986	100,00	435.540.935	100,00	310.839.445	100,00	314.404.068	100,00	131.936.275	100,00	101.536.838	100,00	81.864.871	100,00	111.089.554	100,00
Percentatge	100,00		29,29		20,90		21,14		8,87		6,83		5,50		7,47	

Imports en euros.

Font: Elaboració pròpia a partir de les liquidacions pressupostàries de les universitats.

Nota: Els romanents no formen part dels pressupostos liquidats dels exercicis perquè són drets liquidats en exercicis anteriors.

Quadre 33. Drets liquidats del pressupost. Exercici 2017

Concepte	Total		UB		UAB		UPC		UPF		UdG		UdL		URV	
	Import	%	Import	%	Import	%	Import	%	Import	%	Import	%	Import	%	Import	%
Taxes i altres ingressos	450.698.501	30,45	135.910.436	33,01	108.697.766	34,55	84.876.366	26,57	36.486.455	27,21	32.809.013	31,64	24.679.657	29,88	27.238.808	23,89
- Taxes i preus públics	376.755.817	25,45	130.375.130	31,67	83.984.125	26,70	61.078.239	19,12	30.020.362	22,39	27.025.905	26,06	20.430.195	24,73	23.841.861	20,91
- Altres ingressos propis	73.942.684	5,00	5.535.306	1,34	24.713.641	7,85	23.798.127	7,45	6.466.093	4,82	5.783.108	5,58	4.249.462	5,15	3.396.947	2,98
Transferències corrents	854.404.059	57,73	242.501.221	58,91	173.438.019	55,13	172.476.539	53,99	68.302.989	50,94	64.111.143	61,83	53.089.860	64,27	80.484.288	70,59
- Generalitat de Catalunya	793.502.363	53,61	228.298.893	55,46	163.555.996	51,99	163.806.765	51,27	60.853.887	45,39	56.066.439	54,07	49.411.008	59,82	71.509.375	62,72
- De l'Administració central	16.752.437	1,13	10.861.311	2,64	(691.362)	(0,22)	245.425	0,08	1.988.679	1,48	1.645.956	1,59	1.365.184	1,65	1.337.244	1,17
- D'altres	44.149.259	2,98	3.341.017	0,81	10.573.385	3,36	8.424.349	2,64	5.460.423	4,07	6.398.748	6,17	2.313.668	2,80	7.637.669	6,70
Ingressos patrimonials	13.489.102	0,91	3.546.902	0,86	1.108.260	0,35	3.521.099	1,10	4.620.275	3,45	321.737	0,31	132.142	0,16	238.687	0,21
Ingressos corrents	1.318.591.662	89,08	381.958.559	92,78	283.244.045	90,03	260.874.004	81,66	109.409.719	81,60	97.241.893	93,78	77.901.659	94,31	107.961.783	94,69
Percentatge	100,00		28,97		21,48		19,78		8,30		7,37		5,91		8,19	
Alienació d'inversions	7.074	0,00	0	0,00	0	0,00	0	0,00	6.661	0,00	413	0,00	0	0,00	0	0,00
Transferències capital	142.730.126	9,64	25.786.087	6,27	26.442.152	8,41	50.724.739	15,87	24.578.635	18,34	6.185.786	5,97	3.602.705	4,36	5.410.022	4,74
- Generalitat de Catalunya	23.174.340	1,57	7.607.741	1,85	3.165.053	1,01	6.803.557	2,13	1.870.908	1,40	1.361.942	1,32	992.532	1,20	1.372.607	1,20
- De l'Administració central	45.232.905	3,06	12.618.884	3,07	8.389.421	2,67	15.049.656	4,71	4.069.611	3,04	2.031.924	1,96	1.383.105	1,67	1.690.304	1,48
- D'altres	74.322.881	5,02	5.559.462	1,35	14.887.678	4,73	28.871.526	9,03	18.638.116	13,90	2.791.920	2,69	1.227.068	1,49	2.347.111	2,06
Actius financers	456.288	0,03	193.185	0,05	0	0,00	87.801	0,03	72.751	0,05	16.511	0,02	0	0,00	86.040	0,08
Passius financers	18.335.551	1,24	3.719.076	0,90	4.903.530	1,56	7.792.375	2,44	17.888	0,01	243.057	0,23	1.096.325	1,33	563.300	0,49
Total	1.480.120.701	100,00	411.656.907	100,00	314.589.727	100,00	319.478.919	100,00	134.085.654	100,00	103.687.660	100,00	82.600.689	100,00	114.021.145	100,00
Percentatge	100,00		27,81		21,25		21,59		9,06		7,01		5,58		7,70	

Imports en euros.

Font: Elaboració pròpia a partir de les liquidacions pressupostàries de les universitats.

Nota: Els romanents no formen part dels pressupostos liquidats dels exercicis perquè són drets liquidats en exercicis anteriors.

3.2.2. Ingressos patrimonials

En el capítol Ingressos patrimonials es recullen, entre altres conceptes, els interessos abonats per les diferents entitats de crèdit en què les universitats han mantingut saldos durant l'exercici i els ingressos derivats de concessions administratives (serveis de restauració, fotocopiadores i altres).

El total ingressat per aquest capítol per les universitats ha estat de 12,63 M€ el 2016 i de 13,49 M€ el 2017.

3.2.3. Drets liquidats per subvencions (transferències corrents i transferències de capital)

Per la seva especial significació i importància econòmica cal destacar les subvencions que les universitats públiques catalanes reben de la Generalitat i de la resta d'administracions públiques, que en conjunt són la font principal de finançament de l'activitat docent i investigadora de la universitat. Els drets liquidats per aquests conceptes són 975,69 M€ el 2016 i 997,13 M€ el 2017, el que significa que un 65,60% dels ingressos liquidats del 2016 i un 67,37% dels del 2017 provenen les subvencions rebudes.

Si aquests ingressos per subvencions fossin expressats en percentatge sobre el total d'obligacions reconegudes per les universitats resultaria que del total de despeses, un 67,84% el 2016 i un 68,63% el 2017 són finançades per les subvencions.

Els quadres 32 i 33, de drets liquidats dels pressupostos del 2016 i del 2017, detallen la participació de cada universitat en el total respectiu i en el total general.

Transferències corrents

Els drets liquidats per transferències corrents han estat de 832,86 M€ l'exercici 2016 i de 854,40 M€ l'exercici 2017 per al conjunt de les set universitats, el que significa un augment d'un 2,59%. Aquests ingressos representen un 63,83% dels ingressos corrents (taxes i altres ingressos, transferències corrents i ingressos patrimonials) de l'exercici 2016 i un 64,80% dels de l'exercici 2017 del conjunt de les universitats i equivalen a 1,81 vegades la quantitat ingressada en concepte de taxes i altres ingressos el 2016 i a 1,90 vegades el 2017. En l'exercici 2016 el valor més alt d'aquesta ràtio correspon a la URV amb 2,82 i el més baix a la UAB amb 1,63. En l'exercici 2017 el valor més alt també és el de la URV amb 2,95 i el més baix també és el de la UAB amb 1,60.

Transferències de capital

El total de drets liquidats per Transferències de capital ha estat de 142,83 M€ el 2016 i de 142,73 M€ el 2017 per al conjunt de les set universitats. El grau de cobrament ha estat d'un 70,53% el 2016 i d'un 81,88% el 2017.

Del total de transferències de capital, 27,99 M€ (19,59%) el 2016 i 23,17 M€ (16,24%) el 2017 corresponen a transferències de la Generalitat; 41,20 M€ (28,85%) el 2016 i 45,23 M€ (31,69%) el 2017 a transferències de l'Estat, i 73,64 M€ (51,56%) el 2016 i 74,32 M€ (52,07%) el 2017 a transferències de l'exterior, d'altres ens, d'empreses, famílies i entitats sense finalitat de lucre. Les transferències de l'Estat, de l'exterior (principalment de la Unió Europea) i d'empreses i famílies estan destinades quasi en la seva totalitat al finançament de la recerca. De les subvencions de la Generalitat hi ha una part destinada al finançament de la recerca i una altra destinada al finançament de les inversions.

3.2.4. Passius financers

Els drets liquidats per Passius financers han estat de 38,48 M€ el 2016 i de 18,34 M€ el 2017 per al conjunt de les set universitats. L'exercici 2016 destaquen els drets liquidats per la UB (24,49 M€), que inclouen 17,66 M€ corresponents al finançament de la despesa executada al tancament de l'exercici de les obres del nou edifici de la Facultat de Dret mitjançant un contracte de col·laboració públicoprivada després que es confirmés que es tractava d'una operació d'endeutament, ja que no s'havia traslladat el risc de disponibilitat.

3.3. LIQUIDACIÓ DEL PRESSUPOST DE DESPESES: OBLIGACIONS RECONEGUDES

Com es pot observar en els quadres 28 i 29, del total del pressupost definitiu de despeses de 1.961,38 M€ el 2016 i de 1.989,55 M€ el 2017, s'han reconegut obligacions per 1.438,19 M€ i per 1.452,81 M€, respectivament, el que representa un grau d'execució d'un 73,33% el 2016 i d'un 73,02% el 2017. El grau d'execució de les inversions reals ha estat d'un 44,03% el 2016 i d'un 44,34% el 2017. El grau de pagament ha estat d'un 94,37% el 2016 i d'un 95,33% el 2017.

Les obligacions totals reconegudes agregades de les set universitats han disminuït en un 2,66% l'exercici 2016 i han augmentat en un 1,02% l'exercici 2017.

En els quadres 34 i 35 es presenta la composició per capítols i per universitats de les obligacions reconegudes en els exercicis 2016 i 2017. En els gràfics 13 i 14 es presenta aquesta informació referida a l'exercici 2017.

Quadre 34. Obligacions reconegudes del pressupost. Exercici 2016

Concepte	Total		UB		UAB		UPC		UPF		UdG		UdL		URV	
	Import	%	Import	%	Import	%	Import	%	Import	%	Import	%	Import	%	Import	%
Despeses de personal	956.271.434	66,49	284.998.615	70,15	214.306.409	68,33	195.336.180	64,18	66.298.156	51,01	66.533.479	69,76	55.675.827	67,98	73.122.768	68,58
Compres béns i serveis	223.549.948	15,54	64.080.259	15,77	49.252.722	15,70	37.743.454	12,40	26.753.844	20,58	13.981.959	14,66	12.219.116	14,92	19.518.594	18,31
Despeses financeres	3.060.010	0,21	711.141	0,18	758.050	0,24	698.608	0,23	602.772	0,46	59.017	0,06	78.737	0,10	151.685	0,14
Transferències corrents	61.939.498	4,31	8.261.272	2,03	16.670.699	5,32	15.391.638	5,06	6.284.047	4,84	4.139.703	4,34	5.954.046	7,27	5.238.093	4,91
Despeses corrents	1.244.820.890	86,55	358.051.287	88,13	280.987.880	89,59	249.169.880	81,87	99.938.819	76,89	84.714.158	88,82	73.927.726	90,27	98.031.140	91,94
Percentatge	100,00		28,76		22,57		20,02		8,03		6,81		5,94		7,87	
Inversions reals	151.998.012	10,57	45.399.951	11,17	28.420.061	9,06	30.819.021	10,13	23.572.048	18,14	9.882.935	10,36	6.937.268	8,47	6.966.728	6,53
Transferències de capital	19.141.661	1,33	73.891	0,02	1.241.740	0,40	17.485.446	5,74	276.728	0,21	22.813	0,02	0	0,00	41.043	0,04
Actius financers	421.907	0,03	244.088	0,06	31.125	0,01	1.042	0,00	57.896	0,04	600	0,00	1.616	0,00	85.540	0,08
Passius financers	21.804.127	1,52	2.531.336	0,62	2.955.419	0,94	6.879.371	2,26	6.136.357	4,72	760.954	0,80	1.034.561	1,26	1.506.129	1,41
Total	1.438.186.597	100,00	406.300.553	100,00	313.636.225	100,00	304.354.760	100,00	129.981.848	100,00	95.381.460	100,00	81.901.171	100,00	106.630.580	100,00
Percentatge	100,00		28,25		21,81		21,16		9,04		6,63		5,70		7,41	

Imports en euros.

Font: Elaboració pròpia a partir de les liquidacions pressupostàries de les universitats.

Quadre 35. Obligacions reconegudes del pressupost. Exercici 2017

Concepte	Total		UB		UAB		UPC		UPF		UdG		UdL		URV	
	Import	%	Import	%	Import	%	Import	%	Import	%	Import	%	Import	%	Import	%
Despeses de personal	974.440.996	67,07	288.252.925	71,58	215.724.809	68,15	200.503.442	64,59	69.098.496	52,16	67.896.899	70,34	57.317.914	67,93	75.646.511	68,90
Compres béns i serveis	220.619.331	15,19	62.042.200	15,41	47.213.406	14,92	37.898.520	12,21	27.212.534	20,54	14.019.900	14,53	12.676.124	15,02	19.556.647	17,81
Despeses financeres	6.716.260	0,46	4.651.173	1,16	556.486	0,17	932.903	0,30	368.039	0,28	32.816	0,03	60.338	0,07	114.505	0,10
Transferències corrents	66.069.943	4,55	9.731.455	2,42	16.449.675	5,20	16.202.536	5,22	7.274.535	5,49	4.062.343	4,21	6.435.296	7,63	5.914.103	5,39
Despeses corrents	1.267.846.530	87,27	364.677.753	90,57	279.944.376	88,44	255.537.401	82,32	103.953.604	78,47	86.011.958	89,11	76.489.672	90,65	101.231.766	92,20
Percentatge	100,00		28,76		22,08		20,16		8,20		6,78		6,03		7,99	
Inversions reals	147.515.789	10,15	33.591.454	8,34	34.253.702	10,82	31.071.640	10,01	24.986.244	18,86	9.746.459	10,10	6.817.328	8,08	7.048.962	6,42
Transferències de capital	15.653.320	1,08	0	0,00	51.006	0,02	15.474.722	4,98	87.270	0,07	13.523	0,01	12.407	0,01	14.392	0,01
Actius financers	337.044	0,02	161.918	0,04	1.125	0,00	900	0,00	75.106	0,06	9.614	0,01	1.100	0,00	87.281	0,08
Passius financers	21.456.345	1,48	4.244.725	1,05	2.266.567	0,72	8.353.503	2,69	3.371.293	2,54	744.231	0,77	1.058.554	1,26	1.417.472	1,29
Total	1.452.809.028	100,00	402.675.850	100,00	316.516.776	100,00	310.438.166	100,00	132.473.517	100,00	96.525.785	100,00	84.379.061	100,00	109.799.873	100,00
Percentatge	100,00		27,72		21,79		21,37		9,12		6,64		5,81		7,56	

Imports en euros.

Font: Elaboració pròpia a partir de les liquidacions pressupostàries de les universitats.

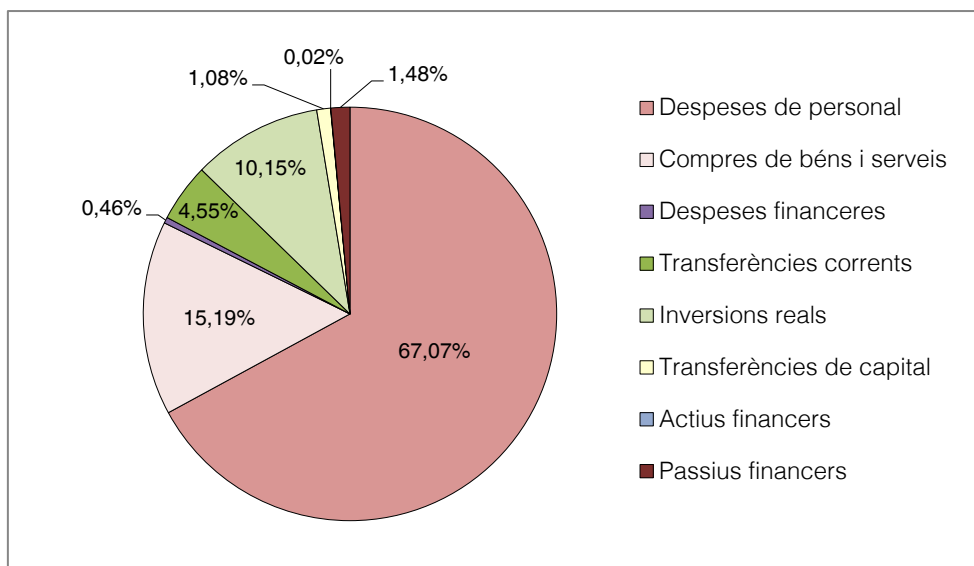
Gràfic 13. Obligacions reconegudes per capítols. Exercici 2017

Font: Elaboració pròpia a partir de les liquidacions pressupostàries de les universitats.

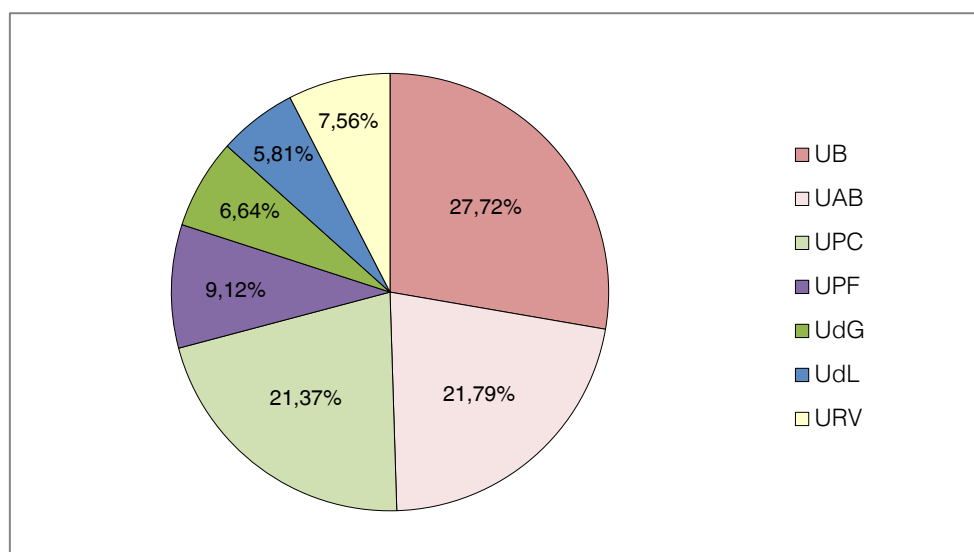
Gràfic 14. Obligacions reconegudes per universitats. Exercici 2017

Font: Elaboració pròpia a partir de les liquidacions pressupostàries de les universitats.

3.3.1. Despeses de personal

El capítol de despeses de personal, amb 956,27 M€ el 2016 i 974,44 M€ el 2017, suposa un 66,49% de les obligacions reconegudes el 2016 i un 67,07% el 2017. Si es considera només la despesa corrent, la de personal en representa un 76,82% el 2016 i un 76,86% el 2017. La despesa de personal agregada ha augmentat un 2,57% el 2016 i un 1,90% el 2017. En els dos exercicis, la despesa de personal augmenta en totes les universitats en uns percentatges que oscil·len entre l'1,35% de la URV i el 5,65% de la UdL en el 2016 i

entre el 0,66% de la UAB i el 4,22% de la UPF en el 2017. Un part d'aquests increments és deguda al retorn de les pagues extres suprimides en exercicis anteriors.

S'ha de tenir en compte que el model de gestió de la recerca i el de la formació de post-grau influeixen decisivament en la despesa de personal registrada per cada universitat.

El grau d'execució d'aquestes despeses en conjunt és d'un 96,40% el 2016 i d'un 94,83% el 2017 i el grau de pagament d'un 97,69% el 2016 i d'un 97,72% el 2017.

En els quadres 36 i 37 es presenta l'agregat d'obligacions reconegudes de despeses de personal per tipologia, amb distinció entre alts càrrecs, personal funcionari i personal laboral. En el gràfic 15 es presenta la distribució de la despesa de l'exercici 2017 per tipologia. Dins de cada un dels grups hi ha diferents categories funcionals.

Gràfic 15. Despeses de personal per tipologia de personal. Exercici 2017

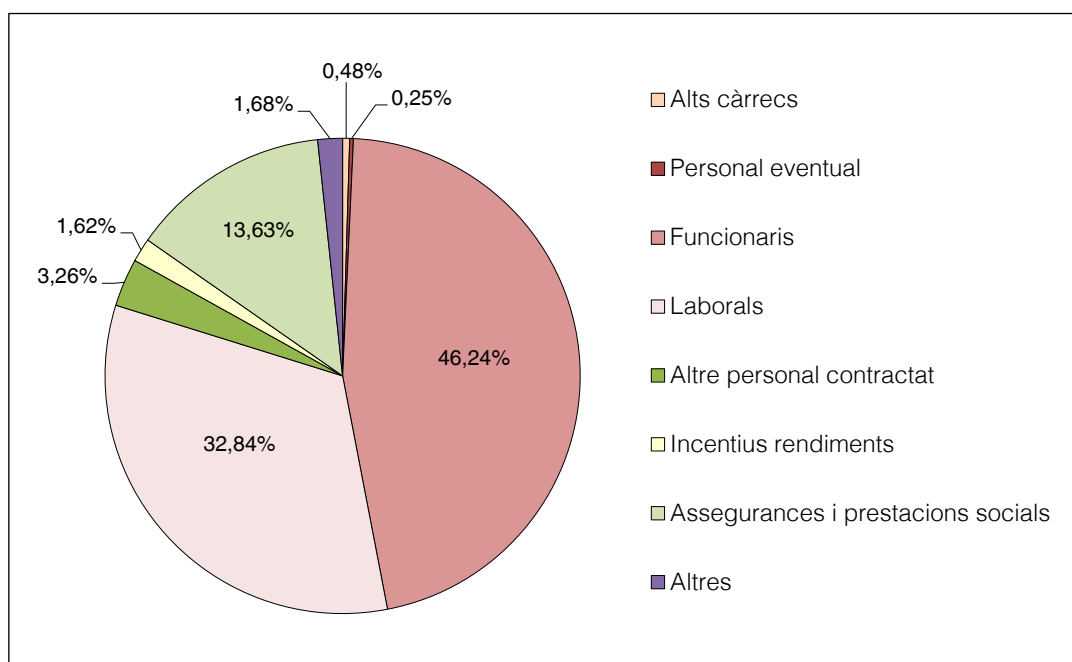

Font: Elaboració pròpia a partir de les liquidacions pressupostàries de les universitats.

Les despeses de personal funcionari en el conjunt de les set universitats han suposat un 46,44% del total el 2016 i un 46,24% el 2017, mentre que les despeses de personal laboral i contractats representen un 35,20% el 2016 i un 36,10% el 2017. Les càrregues socials equivalen a un 13,48% de la despesa de personal total el 2016 i a un 13,63% el 2017.

La UPF i la URV són les universitats amb un menor percentatge de despesa de personal funcionari el 2016 (38,21% i 38,34%, respectivament) i la UPF és la universitat amb una major proporció de despesa de personal laboral (42,98%). Pel que fa al 2017, la universitat

amb un menor percentatge de despesa de personal funcionari és la UPF (38,78%), que també té la major proporció de despesa de personal laboral (42,33%). Paral·lelament, el pes de les càrregues socials és superior a la UPF (17,24% el 2016 i 17,22% el 2017).

L'article 81.4 de la LOU estableix que tant les despeses del PDI com les del PAS han de ser autoritzades per la comunitat autònoma en el marc de la normativa bàsica sobre oferta d'ocupació pública. L'article 163 de la LUC estableix que les despeses del PDI i del PAS i la previsió agregada de places i contractes han de ser autoritzades pel Govern de la Generalitat.

El Govern de la Generalitat va autoritzar la despesa màxima de personal de les universitats públiques dels exercicis 2016 i 2017 mitjançant acords del 20 de desembre del 2016 i del 10 de juliol del 2018, respectivament. En ambdós casos es fa constar que, atès que les universitats ja havien aprovat els seus pressupostos, les autoritzacions tenen caràcter extemporani i és d'aplicació l'article 52.4 de la Llei 39/2015, de l'1 d'octubre, del procediment administratiu comú de les administracions públiques.

Els acords del Govern especifiquen que l'autorització no comportava en cap cas la modificació de la subvenció prevista per la Generalitat en els seus pressupostos, ni per exercicis futurs, i que les despeses autoritzades s'havien d'ajustar a les limitacions legals aplicables. Tanmateix, s'autoritza les universitats, de manera excepcional, a incrementar les despeses de personal autoritzades per fer front a les devolucions parcials de la paga extra minorada l'exercici 2012 segons es preveu en la normativa aplicable i a l'increment retributiu de l'1% previst en la Llei de pressupostos de l'Estat per al 2017.

Quadre 36. Obligacions reconegudes. Despeses de personal. Exercici 2016

Concepte	Total		UB		UAB		UPC		UPF		UdG		UdL		URV	
	Import	%	Import	%	Import	%	Import	%	Import	%	Import	%	Import	%	Import	%
Alts càrrecs	5.119.574	0,54	2.631.450	0,92	0	0,00	843.382	0,43	0	0,00	17.269	0,03	768.402	1,38	859.071	1,17
Personal eventual	2.296.213	0,24	0	0,00	0	0,00	0	0,00	585.284	0,88	324.069	0,49	380.354	0,68	1.006.506	1,38
Funcionaris	444.101.303	46,44	139.307.961	48,88	101.225.111	47,23	91.100.887	46,64	25.331.133	38,21	33.212.789	49,92	25.887.368	46,50	28.036.054	38,34
Laborals	250.570.998	26,20	27.563.618	9,67	82.550.676	38,52	55.533.945	28,43	26.731.294	40,32	21.964.865	33,01	9.628.071	17,29	26.598.529	36,38
Altres personal contractat	86.056.651	9,00	73.124.581	25,66	0	0,00	73.161	0,04	1.765.894	2,66	66.690	0,10	11.025.386	19,80	939	0,00
Incentius al rendiment	21.817.785	2,28	5.856.191	2,06	361.154	0,17	6.693.203	3,42	454.593	0,69	1.889.747	2,84	394.044	0,71	6.168.853	8,44
Càrregues socials	128.911.377	13,48	36.514.814	12,81	30.169.468	14,08	23.694.069	12,13	11.429.958	17,24	9.058.050	13,61	7.592.202	13,64	10.452.816	14,29
Altres	17.397.533	1,82	0	0,00	0	0,00	17.397.533	8,91	0	0,00	0	0,00	0	0,00	0	0,00
Total	956.271.434	100,00	284.998.615	100,00	214.306.409	100,00	195.336.180	100,00	66.298.156	100,00	66.533.479	100,00	55.675.827	100,00	73.122.768	100,00
Percentatge	100,00		29,80		22,41		20,43		6,93		6,96		5,82		7,65	

Imports en euros.

Font: Elaboració pròpia a partir de les liquidacions pressupostàries de les universitats.

63

Quadre 37. Obligacions reconegudes. Despeses de personal. Exercici 2017

Concepte	Total		UB		UAB		UPC		UPF		UdG		UdL		URV	
	Import	%	Import	%	Import	%	Import	%	Import	%	Import	%	Import	%	Import	%
Alts càrrecs	4.657.138	0,48	2.026.415	0,70	0	0,00	825.918	0,41	0	0,00	17.441	0,03	842.311	1,47	945.053	1,25
Personal eventual	2.469.637	0,25	0	0,00	79.454	0,04	0	0,00	675.364	0,98	324.543	0,48	375.109	0,65	1.015.167	1,34
Funcionaris	450.590.437	46,24	140.600.710	48,78	99.861.835	46,29	90.781.710	45,28	26.797.008	38,78	33.599.251	49,49	25.679.312	44,80	33.270.611	43,98
Laborals	320.026.529	32,84	83.887.447	29,10	85.558.697	39,66	60.737.115	30,29	28.288.473	40,94	22.754.312	33,51	9.966.092	17,39	28.834.393	38,12
Altres personal contractat	31.820.008	3,26	18.729.416	6,50	0	0,00	61.632	0,03	962.080	1,39	49.935	0,07	12.016.945	20,97	0	0,00
Incentius al rendiment	15.744.644	1,62	5.615.029	1,95	360.543	0,17	6.697.065	3,34	474.671	0,69	1.829.819	2,69	498.979	0,87	268.538	0,35
Càrregues socials	132.783.444	13,63	37.393.908	12,97	29.864.280	13,84	25.050.843	12,49	11.900.900	17,22	9.321.598	13,73	7.939.166	13,85	11.312.749	14,95
Altres	16.349.159	1,68	0	0,00	0	0,00	16.349.159	8,16	0	0,00	0	0,00	0	0,00	0	0,00
Total	974.440.996	100,00	288.252.925	100,00	215.724.809	100,00	200.503.442	100,00	69.098.496	100,00	67.896.899	100,00	57.317.914	100,00	75.646.511	100,00
Percentatge	100,00		29,58		22,14		20,58		7,09		6,97		5,88		7,76	

Imports en euros.

Font: Elaboració pròpia a partir de les liquidacions pressupostàries de les universitats.

3.3.2. Compres de béns i serveis

El capítol Compres de béns i serveis comprèn les compres necessàries per al funcionament de les universitats. Inclou arrendaments, reparació i conservació, compra de materials, subministraments, treballs i serveis, indemnitzacions per raó del servei (dietes, locomoció i allotjaments) i altres. Aquest capítol representa un 15,54% de les despeses totals agregades del 2016 i un 15,19% de les del 2017, i un 17,96% de la despesa corrent agregada del 2016 i un 17,40% de la del 2017.

Els pagaments realitzats han representat un 84,82% de les obligacions reconegudes el 2016 i un 87,82% el 2017 i han quedat pendents de pagament 33,94 M€ el 2016 i 26,88 M€ el 2017 per al conjunt de les set universitats.

Pel que fa al pes d'aquest capítol sobre la despesa corrent de cada universitat, el percentatge més baix de l'exercici 2016 és el de la UPC (15,15%) i el més alt el de la UPF (26,77%); en l'exercici 2017 el percentatge més baix també correspon a la UPC (14,83%) i el més alt també a la UPF (26,18%). Això no obstant, en aquest capítol també hi influeix la forma de comptabilitzar determinades despeses lligades a projectes, convenis i cursos de postgrau.

3.3.3. Transferències corrents

Les obligacions reconegudes del capítol Transferències corrents han estat de 61,94 M€ el 2016 i 66,07 M€ el 2017; les quantitats més importants en els dos exercicis corresponen a la UAB i a la UPC amb 16,67 M€ i 15,39 M€, respectivament el 2016, i 16,45 M€ i 16,20 M€, respectivament el 2017.

Aquest capítol recull les transferències realitzades per les universitats al sector privat, principalment per beques, i també les transferències de les universitats a fundacions i empreses del seu grup.

3.3.4. Inversions reals

En el capítol Inversions reals es registren les inversions en immobilitzat material per 71,49 M€ el 2016 i 51,56 M€ el 2017 per al conjunt de les universitats, tret de les realitzades en béns inventariables de menor quantia, que figuren en el capítol Compres de béns corrents i serveis. També s'hi comptabilitzen despeses d'investigació subvencionades i altres d'incloses en la realització de treballs i estudis per 80,50 M€ el 2016 i per 95,95 M€ el

2017. Aquestes despeses no sempre tenen la consideració d'inversió en una comptabilitat patrimonial, sinó que de vegades es consideren despeses corrents. En els quadres 38 i 39 es mostra el desglossament d'aquests dos conceptes de despeses d'inversions per universitat i pel conjunt.

Les despeses d'investigació més importants del 2016 corresponen a la UPF, amb 21,16 M€; en el 2017 corresponen a la UAB amb 23,28 M€. En el volum d'aquesta despesa influeix de forma important el sistema de gestió de la recerca de cada universitat, segons es realitzi en la mateixa universitat o en centres externs participats per la universitat.

Quadre 38. Obligacions reconegudes de les inversions reals. Exercici 2016

Concepte	Total		UB		UAB		UPC		UPF		UdG		UdL		URV	
	Import	%	Import	%	Import	%	Import	%	Import	%	Import	%	Import	%	Import	%
Inversions en immobilitzat material	71.493.287	47,04	29.925.195	65,91	10.813.687	38,05	12.992.860	42,16	2.410.215	10,22	9.874.039	99,91	3.234.158	46,62	2.243.133	32,20
Despeses d'investigació	80.504.725	52,96	15.474.756	34,09	17.606.374	61,95	17.826.161	57,84	21.161.833	89,78	8.896	0,09	3.703.110	53,38	4.723.595	67,80
Total	151.998.012	100,00	45.399.951	100,00	28.420.061	100,00	30.819.021	100,00	23.572.048	100,00	9.882.935	100,00	6.937.268	100,00	6.966.728	100,00
Percentatge	100,00		29,87		18,70		20,28		15,51		6,50		4,56		4,58	

Imports en euros.

Font: Elaboració pròpia a partir de les liquidacions pressupostàries de les universitats.

66

Quadre 39. Obligacions reconegudes de les inversions reals. Exercici 2017

Concepte	Total		UB		UAB		UPC		UPF		UdG		UdL		URV	
	Import	%	Import	%	Import	%	Import	%	Import	%	Import	%	Import	%	Import	%
Inversions en immobilitzat material	51.561.140	34,95	18.307.115	54,50	10.969.945	32,03	11.843.289	38,12	2.508.311	10,04	2.779.146	28,51	2.998.708	43,99	2.154.626	30,57
Despeses d'investigació	95.954.649	65,05	15.284.339	45,50	23.283.757	67,97	19.228.351	61,88	22.477.933	89,96	6.967.313	71,49	3.818.620	56,01	4.894.336	69,43
Total	147.515.789	100,00	33.591.454	100,00	34.253.702	100,00	31.071.640	100,00	24.986.244	100,00	9.746.459	100,00	6.817.328	100,00	7.048.962	100,00
Percentatge	100,00		22,77		23,22		21,06		16,94		6,61		4,62		4,78	

Imports en euros.

Font: Elaboració pròpia a partir de les liquidacions pressupostàries de les universitats.

3.4. RESULTATS DE LA LIQUIDACIÓ DEL PRESSUPOST

En els quadres 40 i 41 es presenta el saldo pressupostari, és a dir, la diferència entre drets liquidats i obligacions reconegudes en cada un dels exercicis. El saldo pressupostari agregat ha estat positiu de 49,02 M€ el 2016 i de 27,31 M€ el 2017, producte de la diferència entre els drets liquidats (sense romanents de tresoreria) i les obligacions reconegudes.

En una anàlisi més desagregada es pot observar com el saldo pressupostari és el resultat d'una diferència positiva entre els drets liquidats per ingressos corrents i les obligacions reconegudes per despeses corrents més una diferència negativa entre els drets liquidats per transferències de capital i obligacions reconegudes per inversions i transferències de capital més les variacions netes d'actius i passius financers. La diferència negativa entre drets liquidats i obligacions reconegudes per operacions de capital és deguda al fet que les inversions tenen caràcter pluriennal i part de les obligacions reconegudes en cada any han estat finançades per romanents de tresoreria d'exercicis anteriors.

Els quadres 42 i 43 mostren la composició del saldo pressupostari, amb distinció entre ingressos propis i altres i despeses corrents i de capital. Les xifres presentades en els quadres poden diferir de les reals, ja que pot ser que s'hagin registrat com a despeses de capital algunes que no tenien aquest caràcter. S'ha de tenir en compte que els ingressos propis inclouen en alguns casos els procedents de convenis, mentre que una gran part de la despesa associada està registrada dins d'inversions reals. Per poder tenir una idea més acurada de la cobertura de les despeses corrents pels ingressos propis s'hauria de distingir, tant per ingressos com per despeses, entre els ingressos i despeses associats a aspectes docents i els ingressos i despeses associats a investigació.

D'acord amb el PGCP per a les universitats públiques de Catalunya, l'estat del Resultat pressupostari forma part dels comptes anuals i ha d'incloure, a més del saldo pressupostari, el superàvit o dèficit de finançament de l'exercici, que és igual a la suma del saldo pressupostari més els crèdits finançats amb romanents de tresoreria i les desviacions de finançament positives i negatives en despeses amb finançament afectat. No ha estat possible obtenir aquesta magnitud de forma agregada perquè no totes les universitats disposen d'informació sobre els crèdits finançats amb romanents de tresoreria ni sobre les desviacions de finançament en despeses amb finançament afectat.

Quadre 40. Resultats de la liquidació del pressupost (I). Exercici 2016

Concepte	Total	UB	UAB	UPC	UPF	UdG	UdL	URV
Drets liquidats per ingressos corrents	1.304.834.897	385.896.128	284.774.171	257.135.521	104.872.082	92.231.987	77.265.796	102.659.212
Obligacions reconegudes per despeses corrents	1.244.820.890	358.051.287	280.987.880	249.169.880	99.938.819	84.714.158	73.927.726	98.031.140
Saldo operacions corrents	60.014.007	27.844.841	3.786.291	7.965.641	4.933.263	7.517.829	3.338.070	4.628.072
Drets liquidats per transferències de capital	142.825.741	24.959.864	24.764.876	51.852.155	22.990.042	7.649.280	4.532.768	6.076.756
Alienació d'inversions	661.412	0	0	0	76.301	584.500	0	611
Obligacions reconegudes per inversions reals i transferències de capital	171.139.673	45.473.842	29.661.801	48.304.467	23.848.776	9.905.748	6.937.268	7.007.771
Saldo operacions de capital	(27.652.520)	(20.513.978)	(4.896.925)	3.547.688	(782.433)	(1.671.968)	(2.404.500)	(930.404)
Variació neta actius financers	(15.124)	(45.107)	(31.125)	(1.042)	35.494	21.822	(1.616)	6.450
Variació neta passius financers	16.679.026	21.954.626	(1.655.021)	(1.462.979)	(2.231.897)	287.695	(968.254)	754.856
Saldo pressupostari	49.025.389	29.240.382	(2.796.780)	10.049.308	1.954.427	6.155.378	(36.300)	4.458.974

Imports en euros.

Font: Elaboració pròpia a partir de les liquidacions pressupostàries de les universitats.

Quadre 41. Resultats de la liquidació del pressupost (I). Exercici 2017

Concepte	Total	UB	UAB	UPC	UPF	UdG	UdL	URV
Drets liquidats per ingressos corrents	1.318.591.662	381.958.559	283.244.045	260.874.004	109.409.719	97.241.893	77.901.659	107.961.783
Obligacions reconegudes per despeses corrents	1.267.846.530	364.677.753	279.944.376	255.537.401	103.953.604	86.011.958	76.489.672	101.231.766
Saldo operacions corrents	50.745.132	17.280.806	3.299.669	5.336.603	5.456.115	11.229.935	1.411.987	6.730.017
Drets liquidats per transferències de capital	142.730.126	25.786.087	26.442.152	50.724.739	24.578.635	6.185.786	3.602.705	5.410.022
Alienació d'inversions	7.074	0	0	0	6.661	413	0	0
Obligacions reconegudes per inversions reals i transferències de capital	163.169.109	33.591.454	34.304.708	46.546.362	25.073.514	9.759.982	6.829.735	7.063.354
Saldo operacions de capital	(20.431.909)	(7.805.367)	(7.862.556)	4.178.377	(488.218)	(3.573.783)	(3.227.030)	(1.653.332)
Variació neta actius financers	119.244	31.267	(1.125)	86.901	(2.355)	6.897	(1.100)	(1.241)
Variació neta passius financers	(3.120.794)	(525.649)	2.636.963	(561.128)	(3.353.405)	(501.174)	37.771	(854.172)
Saldo pressupostari	27.311.673	8.981.057	(1.927.049)	9.040.753	1.612.137	7.161.875	(1.778.372)	4.221.272

Imports en euros.

Font: Elaboració pròpia a partir de les liquidacions pressupostàries de les universitats.

Quadre 42. Resultats de la liquidació del pressupost (II). Exercici 2016

Concepte	Total	UB	UAB	UPC	UPF	UdG	UdL	URV
Ingressos propis (a)	471.975.563	147.992.691	109.374.565	89.952.764	39.066.983	32.881.621	25.611.989	27.094.950
Despeses pròpies (b)	(1.244.820.890)	(358.051.287)	(280.987.880)	(249.169.880)	(99.938.819)	(84.714.158)	(73.927.726)	(98.031.140)
Dèficit propi	(772.845.327)	(210.058.596)	(171.613.315)	(159.217.116)	(60.871.836)	(51.832.537)	(48.315.737)	(70.936.190)
Transferències corrents	832.859.334	237.903.437	175.399.606	167.182.757	65.805.099	59.350.366	51.653.807	75.564.262
Superàvit corrent	60.014.007	27.844.841	3.786.291	7.965.641	4.933.263	7.517.829	3.338.070	4.628.072
Alienació d'inversions	661.412	0	0	0	76.301	584.500	0	611
Transferències de capital rebudes	142.825.741	24.959.864	24.764.876	51.852.155	22.990.042	7.649.280	4.532.768	6.076.756
Inversions reals i transferències de capital	(171.139.673)	(45.473.842)	(29.661.801)	(48.304.467)	(23.848.776)	(9.905.748)	(6.937.268)	(7.007.771)
Dèficit d'operacions de capital	(27.652.520)	(20.513.978)	(4.896.925)	3.547.688	(782.433)	(1.671.968)	(2.404.500)	(930.404)
Variació neta actius financers	(15.124)	(45.107)	(31.125)	(1.042)	35.494	21.822	(1.616)	6.450
Variació neta passius financers	16.679.026	21.954.626	(1.655.021)	(1.462.979)	(2.231.897)	287.695	(968.254)	754.856
Saldo pressupostari	49.025.389	29.240.382	(2.796.780)	10.049.308	1.954.427	6.155.378	(36.300)	4.458.974

Imports en euros.

Font: Elaboració pròpia a partir de les liquidacions pressupostàries de les universitats.

Notes:

(a) Inclou taxes i altres ingressos i ingressos patrimonials.

(b) Inclou despeses de personal, compres de béns i serveis, despeses financeres i transferències corrents realitzades.

Quadre 43. Resultats de la liquidació del pressupost (II). Exercici 2017

Concepte	Total	UB	UAB	UPC	UPF	UdG	UdL	URV
Ingressos propis (a)	464.187.603	139.457.338	109.806.026	88.397.465	41.106.730	33.130.750	24.811.799	27.477.495
Despeses pròpies (b)	(1.267.846.530)	(364.677.753)	(279.944.376)	(255.537.401)	(103.953.604)	(86.011.958)	(76.489.672)	(101.231.766)
Dèficit propi	(803.658.927)	(225.220.415)	(170.138.350)	(167.139.936)	(62.846.874)	(52.881.208)	(51.677.873)	(73.754.271)
Transferències corrents	854.404.059	242.501.221	173.438.019	172.476.539	68.302.989	64.111.143	53.089.860	80.484.288
Superàvit corrent	50.745.132	17.280.806	3.299.669	5.336.603	5.456.115	11.229.935	1.411.987	6.730.017
Alienació d'inversions	7.074	0	0	0	6.661	413	0	0
Transferències de capital rebudes	142.730.126	25.786.087	26.442.152	50.724.739	24.578.635	6.185.786	3.602.705	5.410.022
Inversions reals i transferències de capital	(163.169.109)	(33.591.454)	(34.304.708)	(46.546.362)	(25.073.514)	(9.759.982)	(6.829.735)	(7.063.354)
Dèficit d'operacions de capital	(20.431.909)	(7.805.367)	(7.862.556)	4.178.377	(488.218)	(3.573.783)	(3.227.030)	(1.653.332)
Variació neta actius financers	119.244	31.267	(1.125)	86.901	(2.355)	6.897	(1.100)	(1.241)
Variació neta passius financers	(3.120.794)	(525.649)	2.636.963	(561.128)	(3.353.405)	(501.174)	37.771	(854.172)
Saldo pressupostari	27.311.673	8.981.057	(1.927.049)	9.040.753	1.612.137	7.161.875	(1.778.372)	4.221.272

Imports en euros.

Font: Elaboració pròpia a partir de les liquidacions pressupostàries de les universitats.

Notes:

(a) Inclou taxes i altres ingressos i ingressos patrimonials.

(b) Inclou despeses de personal, compres de béns i serveis, despeses financeres i transferències corrents realitzades.

3.5. OPERACIONS EXTRAPRESSUPOSTÀRIES

Les operacions extrapressupostàries no afecten directament els ingressos previstos ni els crèdits autoritzats inclosos en el pressupost, però formen part de la gestió dels recursos de les universitats. Es comptabilitzen en un subsistema de registre específic anomenat Operacions extrapressupostàries que, en general, comprèn situacions transi-tòries. Els fons relacionats amb aquestes transaccions són gestionats juntament amb els fons pressupostaris com una extensió lògica del principi d'unitat de caixa.

En els quadres 44 i 45 es presenta l'Estat de comptes extrapressupostaris a 31 de desembre del 2016 i del 2017. El saldo d'aquestes operacions, de signe creditor, és de 39,96 M€ a 31 de desembre del 2016 i de 39,52 M€ a 31 de desembre del 2017.

Els saldos creditors per 48,84 M€ i 52,95 M€ en la xifra agregada representen cobra-ments o retencions efectuats per les universitats que el 31 de desembre del 2016 i del 2017 estan pendents de ser pagats a tercers.

Destaca l'import pendent de pagament per l'Impost sobre la renda de les persones físiques (IRPF) retingut de les sis universitats per a les quals es disposa d'aquesta informació, de 21,98 M€ a 31 de desembre del 2016 i de 22,44 M€ a 31 de desembre del 2017.

Els saldos deutors, d'11,87 M€ el 2016 i de 13,43 M€ el 2017, en la xifra agregada, repre-senten pagaments efectuats per les universitats, la destinació final dels quals serà, en gran part, la seva imputació com a despesa al pressupost.

Quadre 44. Operacions extrapressupostàries. Saldos a 31 de desembre del 2016

Creditors	Total	UB	UAB	UPC	UPF	UdG	UdL	URV
Creditors diversos	5.699.608	48.843	3.064.006	263	173.872	n/d	2.293.585	119.039
Seguretat Social	4.583.343	1.906.812	557.666	1.540.892	250.259	n/d	133.228	194.486
Classes passives	1.745.797	713.538	327.062	459.945	83.033	n/d	0	162.219
Mutualitats	98.450	0	0	98.450	0	n/d	0	0
Hisenda pública per IVA	(247.996)	0	0	(245.942)	0	n/d	(2.054)	0
IRPF retingut	21.977.075	7.070.700	4.994.570	5.091.551	1.786.403	n/d	1.417.248	1.616.603
Ingressos pendents d'aplicació	2.472.174	0	312.917	2.159.257	0	n/d	0	0
Dipòsits rebuts	84.176	46.495	0	(77.422)	46.812	n/d	0	68.291
Devolució de matrícula	4.722.939	4.422.939	0	300.000	0	n/d	0	0
Altres	3.288.453	1.664.310	177.922	(41.872)	796.852	n/d	0	691.241
Total creditors no pressupostaris	48.835.938	15.873.637	9.434.143	9.285.122	3.137.231	4.411.919	3.842.007	2.851.879
Deutors	Total	UB	UAB	UPC	UPF	UdG	UdL	URV
Bestretes centres	557.292	0	450.453	106.839	0	n/d	0	0
Bestretes personals	290.683	159.100	0	131.583	0	n/d	0	0
Hisenda pública per IVA	4.024.892	0	381.747	0	2.189.026	n/d	247.202	1.206.917
Moviments fons tresoreria	155.129	0	0	0	7.720	n/d	147.409	0
Despeses a justificar	169.223	169.283	0	(60)	0	n/d	0	0
Acomptes proveïdors	505.122	402.861	13.594	47.085	41.582	n/d	0	0
Deutors diversos	4.414.241	1.713.812	953.929	329.471	196.568	n/d	1.067.240	153.221
Altres	688.547	48.892	84.471	376.304	(149)	n/d	2.880	176.149
Inversions financeres temporals	0	0	0	0	0	n/d	0	0
Total deutors no pressupostaris	11.872.029	2.493.948	1.884.194	991.222	2.434.747	1.066.900	1.464.731	1.536.287
Saldo operacions extrapressupostàries	36.963.909	13.379.689	7.549.949	8.293.900	702.484	3.345.019	2.377.276	1.315.592

Imports en euros.

Font: Elaboració pròpia a partir de les liquidacions pressupostàries de les universitats.

n/d No disponible (la UdG no presenta l'Estat d'operacions extrapressupostàries).

Quadre 45. Operacions extrapressupostàries. Saldos a 31 de desembre del 2017

Creditors	Total	UB	UAB	UPC	UPF	UdG	UdL	URV
Creditors diversos	5.424.452	33.731	2.223.264	263	368.504	n/d	2.618.094	180.596
Seguretat Social	4.471.375	1.929.970	564.440	1.424.316	257.642	n/d	92.781	202.226
Classes passives	1.573.261	686.696	210.168	435.886	81.519	n/d	0	158.992
Mutualitats	92.985	0	0	92.985		n/d	0	0
Hisenda pública per IVA	(106.422)	0	0	(104.924)		n/d	(1.498)	0
IRPF retingut	22.435.244	7.031.457	5.192.191	5.202.517	1.881.310	n/d	1.441.505	1.686.264
Ingressos pendents d'aplicació	842.867	0	323.895	517.957	1.015	n/d	0	0
Dipòsits rebuts	188.437	25.472	124.651	(56.878)	26.830	n/d	0	68.362
Devolució de matrícula	4.463.324	4.463.324	0	0	0	n/d	0	0
Altres	10.820.800	1.386.789	67.956	(78.054)	6.798.048	n/d	0	2.646.061
Total creditors no pressupostaris	52.948.048	15.557.439	8.706.565	7.434.068	9.414.868	2.741.725	4.150.882	4.942.501
Deutors	Total	UB	UAB	UPC	UPF	UdG	UdL	URV
Bestretes centres	604.739	145.639	352.261	106.839	0	n/d	0	0
Bestretes personals	409.372	214.450	0	194.922	0	n/d	0	0
Hisenda pública per IVA	6.453.476	1.745.149	315.787	0	2.346.609	n/d	118.978	1.926.953
Moviments fons tresoreria	45.623	0	0	0	2.220	n/d	43.403	0
Despeses a justificar	13.231	0	0	13.231	0	n/d	0	0
Acomptes proveïdors	1.032.895	908.849	8.578	68.106	47.362	n/d	0	0
Deutors diversos	3.200.560	321.910	1.110.757	332.336	191.860	n/d	1.144.523	99.174
Altres	771.483	46.223	113.475	378.885	500	n/d	2.880	229.520
Inversions financeres temporals	0	0	0	0	0	n/d	0	0
Total deutors no pressupostaris	13.430.262	3.382.220	1.900.858	1.094.319	2.588.551	898.883	1.309.784	2.255.647
Saldo operacions extrapressupostàries	39.517.786	12.175.219	6.805.707	6.339.749	6.826.317	1.842.842	2.841.098	2.686.854

Imports en euros.

Font: Elaboració pròpia a partir de les liquidacions pressupostàries de les universitats.

n/d No disponible (la UdG no presenta l'Estat d'operacions extrapressupostàries).

3.6. TRESORERIA

Els quadres 46 i 47 mostren el resum dels moviments de tresoreria, cobraments i pagaments, tant per operacions pressupostàries com extrapressupostàries, dels exercicis 2016 i 2017.

El saldo agregat de tresoreria a 31 de desembre del 2016 i del 2017 per operacions pressupostàries i extrapressupostàries és de 145,44 M€ i de 204,66 M€, respectivament.

Quadre 46. Compte general de tresoreria. Estat resum de cobraments i pagaments pressupostaris de l'exercici corrent i moviments nets extrapressupostaris i d'exercicis tancats. Exercici 2016

Concepte	Total	UB	UAB	UPC	UPF	UdG	UdL	URV
Saldo de tresoreria a 1.1.2016	159.872.874	76.356.067	(688.758)	679.580	8.159.660	24.619.829	17.963.260	32.783.236
Cobraments pressupostaris	1.313.345.875	387.866.443	277.547.808	286.648.389	112.830.886	83.923.688	70.443.825	94.084.836
Pagaments pressupostaris	(1.386.590.236)	(387.542.615)	(293.681.873)	(309.034.415)	(127.352.045)	(91.570.566)	(78.359.084)	(99.049.638)
Moviments nets extrapressupostaris	(914.261)	(3.022.395)	(2.376.558)	7.529.171	(845.953)	52.381	(2.179.338)	(71.569)
Moviments nets d'exercicis tancats	59.728.912	(10.452.741)	17.049.199	16.218.970	12.994.492	10.194.572	2.920.646	10.803.774
Saldo de tresoreria a 31.12.2016	145.443.164	63.204.759	(2.150.182)	2.041.695	5.787.040	27.219.904	10.789.309	38.550.639

Imports en euros.

Font: Elaboració pròpia a partir de les liquidacions pressupostàries de les universitats.

Notes:

Els saldos de tresoreria a 31.12.2016 de la UAB i de la UdG difereixen dels saldos de tresoreria del Balanç.

El saldo de tresoreria a 31.12.2016 de la UdL difereix del saldo de tresoreria del Romanent.

Els cobraments pressupostaris de la UPC, de la UPF, de la UdG i de la UdL, i els pagaments pressupostaris de la UPC i de la UPF difereixen dels que figuren en les seves liquidacions pressupostàries.

Quadre 47. Compte general de tresoreria. Estat resum de cobraments i pagaments pressupostaris de l'exercici corrent i moviments nets extrapressupostaris i d'exercicis tancats. Exercici 2017

Concepte	Total	UB	UAB	UPC	UPF	UdG	UdL	URV
Saldo de tresoreria a 1.1.2017	145.443.164	63.204.759	(2.150.182)	2.041.695	5.787.040	27.219.904	10.789.309	38.550.639
Cobraments pressupostaris	1.341.205.881	374.400.808	285.734.507	294.945.644	121.334.252	87.246.080	75.829.513	101.715.077
Pagaments pressupostaris	(1.411.807.996)	(386.588.661)	(298.761.804)	(320.643.156)	(128.382.456)	(93.598.453)	(81.203.407)	(102.630.059)
Moviments nets extrapressupostaris	14.900.983	(1.289.547)	(744.242)	3.933.057	6.123.833	(1.539.181)	6.933.533	1.483.530
Moviments nets d'exercicis tancats	114.914.642	27.794.129	16.321.901	26.196.333	15.372.610	13.050.928	6.006.557	10.172.184
Saldo de tresoreria a 31.12.2017	204.656.674	77.521.488	400.180	6.473.573	20.235.279	32.379.278	18.355.505	49.291.371

Imports en euros.

Font: Elaboració pròpia a partir de les liquidacions pressupostàries de les universitats.

Notes:

Els saldos de tresoreria a 31.12.2017 de la UAB i de la UdG difereixen dels saldos de tresoreria del Balanç.

El saldo de tresoreria a 31.12.2017 de la UdL difereix del saldo de tresoreria del Romanent.

Els cobraments pressupostaris de la UPC, de la UPF, de la UdG i de la UdL, i els pagaments pressupostaris de la UPC i de la UPF difereixen dels que figuren en les seves liquidacions pressupostàries.

3.7. ROMANENT DE TRESORERIA

El romanent de tresoreria agregat a 31 de desembre del 2016 és de 268,88 M€ i a 31 de desembre del 2017 és de 285,31 M€, dels quals 156,65 M€ i 208,45 M€, respectivament, són fons líquids (vegeu els quadres 48 i 49). La major part del romanent de tresoreria es considera incorporable al pressupost de l'exercici següent.

Pràcticament la totalitat del romanent és afectat, si bé algunes universitats classifiquen com a romanents afectats algunes partides que en realitat serien romanents genèrics.

En el quadre 50 i en el gràfic 16 es presenta l'evolució del dèficit de les universitats (romanent de tresoreria genèric) en el període 2005-2017. S'observa que el dèficit acumulat ha augmentat en 75,74 M€, si bé en els cinc darrers anys ha disminuït en 56,43 M€ (el 2012 el dèficit acumulat va ser de 242,95 M€). En la UdG, la UdL i la URV el romanent genèric ha estat sempre positiu. El dèficit acumulat a 31 de desembre del 2017 de la UB, la UAB, la UPC i la UPF és de 221,98 M€, que equival a un 10,84%, un 20,09%, un 33,44% i un 5,46%, respectivament, dels seus drets liquidats de l'exercici 2017.

L'article 81.5 de la LOU estableix que en cas que la liquidació del pressupost tingui un romanent de tresoreria negatiu, el Consell Social ha de reduir despeses del nou pressupost per una quantia igual al dèficit generat. Aquesta reducció només es pot revocar per acord del Consell Social, a proposta del rector, amb l'autorització de l'òrgan competent de la comunitat autònoma, quan les disponibilitats pressupostàries i la situació de la tresoreria ho permetin. També estableix que les transferències amb càrrec als pressupostos de la comunitat autònoma, a favor, directament o indirectament, de les universitats, requereixen l'aprovació i la posada en marxa de la reducció de despeses.

La disposició addicional vintena de la Llei 5/2012, del 20 de març, de mesures fiscals, financeres i administratives i de creació de l'Impost sobre les estades en establiments turístics, estableix que els plans d'estabilització pressupostària que han d'elaborar les universitats d'acord amb la Llei de pressupostos i la resta de normativa aplicable, s'aproven per resolució del titular del departament competent en matèria d'universitats, i han d'incorporar, com a mínim, les mesures de regulació interna, execució i gestió dels ingressos i les despeses que permetin garantir el retorn a una situació d'equilibri pressupostari.

L'article 15 de la Llei 2/2015, de l'11 de març, de pressupostos de la Generalitat per al 2015, prorrogats per al 2016, i l'article 16 de la Llei 4/2017, del 28 de març, de pressupostos de la Generalitat per al 2017, estableixen que les universitats públiques han d'elaborar, aprovar i executar els seus pressupostos en una situació d'equilibri pressupostari, tant en conjunt com respecte dels ingressos i les despeses no financers. El

mateix precepte és aplicable a les entitats dependents de les universitats públiques que han estat classificades dins el sector Administració pública de la Generalitat d'acord amb els criteris del Sistema Europeu de Comptes. També estableix que en el cas que una universitat pública liquidi el seu pressupost amb un romanent de tresoreria genèric negatiu, aquesta ha d'elaborar un pla d'estabilització pressupostària que determini les polítiques d'ingressos i despeses que aplicarà la universitat, amb la finalitat de corregir la situació d'incompliment de l'equilibri pressupostari, en el termini que estableixi el departament competent en matèria d'universitats. El pla d'estabilització pressupostària ha de ser aprovat pel Consell Social i s'ha de presentar al departament competent en matèria d'universitats en el termini de dos mesos a comptar des de l'aprovació de la liquidació del pressupost en què el romanent genèric sigui negatiu.

La disposició addicional divuitena de la Llei de pressupostos del 2015, prorrogats per al 2016, i la disposició addicional vint-i-cinquena de la Llei de pressupostos del 2017 estableixen que la Junta Permanent del CIC ha d'acordar mesures de contenció de la despesa, de reducció del dèficit, d'equilibri pressupostari i de simplificació administrativa, aplicables a les universitats públiques i a les entitats i els organismes que en depenen. Les mesures han de tenir com a finalitat facilitar el govern, l'eficiència, l'acompliment de la missió universitària i la qualitat en la docència, en la recerca i en la prestació de tots els serveis, i han de prioritzar els objectius i les despeses vinculats directament a la qualitat de les funcions docents i de recerca.

Quadre 48. Romanent de tresoreria a 31 de desembre del 2016

Romanent	Total	UB	UAB	UPC	UPF	UdG	UdL	URV
Drets pendents de cobrament (A)	263.838.879	50.341.511	49.990.735	63.518.350	30.881.631	27.703.110	19.100.053	22.303.489
Del pressupost corrent	177.258.848	47.674.492	33.291.637	28.924.806	21.595.537	17.612.565	11.155.093	17.004.718
De pressupostos tancats	95.741.324	17.191.931	17.639.468	32.032.649	6.851.347	9.855.879	7.469.013	4.701.037
D'operacions extrapressupostàries	12.213.369	2.493.948	1.882.768	991.222	2.434.747	1.398.244	1.476.153	1.536.287
De dubtós cobrament	(15.288.623)	(11.360.013)	(2.510.221)	0	0	(312.791)	(188.545)	(917.053)
Cobraments realitzats pendents d'aplicació	(7.655.712)	(5.658.847)	(312.917)	0	0	(850.787)	(811.661)	(21.500)
IVA d'operacions pressupostàries	1.569.673	0	0	1.569.673	0	0	0	0
Obligacions pendents de pagament (B)	151.607.676	44.836.998	29.073.407	45.175.443	8.456.939	7.533.084	6.121.651	10.410.154
Del pressupost corrent	80.999.469	18.757.938	19.954.352	22.233.305	5.119.951	3.810.894	3.542.087	7.580.942
De pressupostos tancats	17.796.491	1.972.163	(745)	15.620.183	199.757	0	69	5.064
D'operacions extrapressupostàries	45.407.339	15.873.637	9.121.226	9.285.122	3.137.231	3.425.526	1.712.718	2.851.879
Pagaments realitzats pendents d'aplicació	270.023	2.516	(1.426)	0	0	296.664	0	(27.731)
Ajust factures pendents de comptabilitzar	8.230.744	8.230.744	0	0	0	0	0	0
Creditors per devolucions d'ingressos indeguts	866.777	0	0	0	0	0	866.777	0
IVA d'operacions pressupostàries	(1.963.167)	0	0	(1.963.167)	0	0	0	0
Fons líquids (C)	156.652.664	63.204.759	(2.150.182)	2.041.695	5.787.040	27.219.904	21.998.809	38.550.639
Aportacions en actius (D)	0	0	0	0	0	0	0	0
Total romanent de tresoreria (E=A-B+C+D)	268.883.867	68.709.272	18.767.146	20.384.602	28.211.732	47.389.930	34.977.211	50.443.974
Romanent afectat o específic (F)	465.769.108	120.541.955	81.968.776	129.034.502	35.623.878	16.924.691	34.595.156	47.080.150
Romanent genèric (G=E-F)	(196.885.241)	(51.832.683)	(63.201.630)	(108.649.900)	(7.412.146)	30.465.239	382.055	3.363.824

Imports en euros.

Font: Elaboració pròpia a partir dels comptes anuals de les universitats.

Notes:

Els fons líquids de la UAB i de la UdG difereixen de la tresoreria del Balanç.

Els fons líquids de la UdL difereixen del saldo de tresoreria i de la tresoreria del Balanç.

Els drets pendents de cobrament i de pagament d'operacions extrapressupostàries de la UAB, de la UdG i de la UdL difereixen dels que figuren en l'Estat d'operacions extrapressupostàries.

Dins d'ajust factures pendents de comptabilitzar de la UB s'inclouen les obligacions pendents de pagament dels col·legis majors.

Quadre 49. Romanent de tresoreria a 31 de desembre del 2017

Romanent	Total	UB	UAB	UPC	UPF	UdG	UdL	URV
Drets pendents de cobrament (A)	211.574.299	36.801.750	42.088.630	50.232.373	25.219.916	24.970.194	15.047.076	17.214.360
Del pressupost corrent	141.644.731	37.256.099	28.855.220	23.168.690	15.203.013	16.441.580	8.414.061	12.306.068
De pressupostos tancats	80.631.062	16.047.943	13.911.912	24.119.972	7.428.352	8.632.709	6.902.453	3.587.721
D'operacions extrapressupostàries	15.704.528	3.382.220	1.890.407	2.943.711	2.588.551	1.326.180	1.317.812	2.255.647
De dubtós cobrament	(16.528.426)	(12.862.252)	(2.245.014)	0	0	(312.791)	(321.469)	(786.900)
Cobraments realitzats pendents d'aplicació	(9.877.596)	(7.022.260)	(323.895)	0	0	(1.117.484)	(1.265.781)	(148.176)
IVA d'operacions pressupostàries	0	0	0	0	0	0	0	0
Obligacions pendents de pagament (B)	134.715.517	42.330.192	26.130.720	28.400.089	15.957.377	4.771.582	5.050.250	12.075.307
Del pressupost corrent	67.794.432	16.087.189	17.754.972	14.136.800	6.542.671	2.927.332	3.175.654	7.169.814
De pressupostos tancats	9.579.060	1.581.949	3.529	7.988.544	(162)	0	69	5.131
D'operacions extrapressupostàries	47.532.421	15.557.439	8.382.670	6.274.745	9.414.868	1.597.931	1.362.267	4.942.501
Pagaments realitzats pendents d'aplicació	188.838	(4.891)	(10.451)	0	0	246.319	0	(42.139)
Ajust factures pendents de comptabilitzar	9.108.506	9.108.506	0	0	0	0	0	0
Creditors per devolucions d'ingressos indeguts	512.260	0	0	0	0	0	512.260	0
IVA d'operacions pressupostàries	0	0	0	0	0	0	0	0
Fons líquids (C)	208.451.174	77.521.488	400.180	6.473.573	20.235.279	32.379.278	22.150.005	49.291.371
Aportacions en actius (D)	0	0	0	0	0	0	0	0
Total romanent de tresoreria (E=A-B+C+D)	285.309.956	71.993.046	16.358.090	28.305.857	29.497.818	52.577.890	32.146.831	54.430.424
Romanent afectat o específic (F)	471.829.754	116.616.674	79.559.720	135.130.626	36.823.233	18.597.460	32.121.516	52.980.525
Romanent genèric (G=E-F)	(186.519.798)	(44.623.628)	(63.201.630)	(106.824.769)	(7.325.415)	33.980.430	25.315	1.449.899

Imports en euros.

Font: Elaboració pròpia a partir dels comptes anuals de les universitats.

Notes:

Els fons líquids de la UAB i de la UdG difereixen de la tresoreria del Balanç.

Els fons líquids de la UdL difereixen del saldo de tresoreria i de la tresoreria del Balanç.

Les obligacions pendents de pagament de la UPF difereixen de les de la Liquidació del pressupost.

Els drets pendents de cobrament i de pagament d'operacions extrapressupostàries de la UAB, de la UPC, de la UdG i de la UdL difereixen dels que figuren en l'Estat d'operacions extrapressupostàries.

Dins d'ajust factures pendents de comptabilitzar de la UB s'inclouen les obligacions pendents de pagament dels col·legis majors.

Quadre 50. Evolució del romanent de tresoreria genèric del 2005 al 2015

Exercici	Total	UB	UAB	UPC	UPF	UdG	UdL	URV
31.12.2005	(110.777.839)	(45.900.738)	(15.804.770)	(55.879.368)	2.965.803	3.018.928	784.336	37.970
31.12.2006	(147.020.301)	(60.039.020)	(22.316.523)	(68.858.818)	(1.188.641)	3.093.599	642.796	1.646.306
31.12.2007	(166.896.681)	(75.787.991)	(26.254.887)	(72.316.089)	827.174	4.212.213	702.190	1.720.709
31.12.2008	(188.123.431)	(82.710.571)	(34.623.922)	(77.335.024)	(3.030.319)	5.588.598	39.919	3.947.888
31.12.2009	(195.127.404)	(81.934.158)	(37.450.007)	(79.581.348)	(6.092.407)	9.756.879	82.066	91.571
31.12.2010	(182.044.573)	(58.007.644)	(46.145.852)	(82.152.328)	(8.633.521)	12.718.959	84.427	91.386
31.12.2011	(235.197.958)	(66.040.975)	(65.395.493)	(99.888.764)	(8.448.291)	4.513.798	24.640	37.127
31.12.2012	(242.950.538)	(61.251.341)	(65.155.265)	(110.837.766)	(7.921.245)	1.372.336	378.674	464.069
31.12.2013	(234.093.226)	(60.016.308)	(69.498.084)	(113.538.556)	(7.741.058)	16.139.918	268.798	292.064
31.12.2014	(216.753.260)	(56.850.817)	(63.282.584)	(111.715.847)	(7.652.083)	22.127.893	235.450	384.728
31.12.2015	(207.368.995)	(53.154.789)	(63.231.136)	(109.990.080)	(7.487.007)	24.756.760	658.248	1.079.010
31.12.2016	(196.885.241)	(51.832.683)	(63.201.630)	(108.649.900)	(7.412.146)	30.465.239	382.055	3.363.824
31.12.2017	(186.519.798)	(44.623.628)	(63.201.630)	(106.824.769)	(7.325.415)	33.980.430	25.315	1.449.899

Imports en euros.

Font: Elaboració pròpia a partir dels comptes anuals de les universitats.

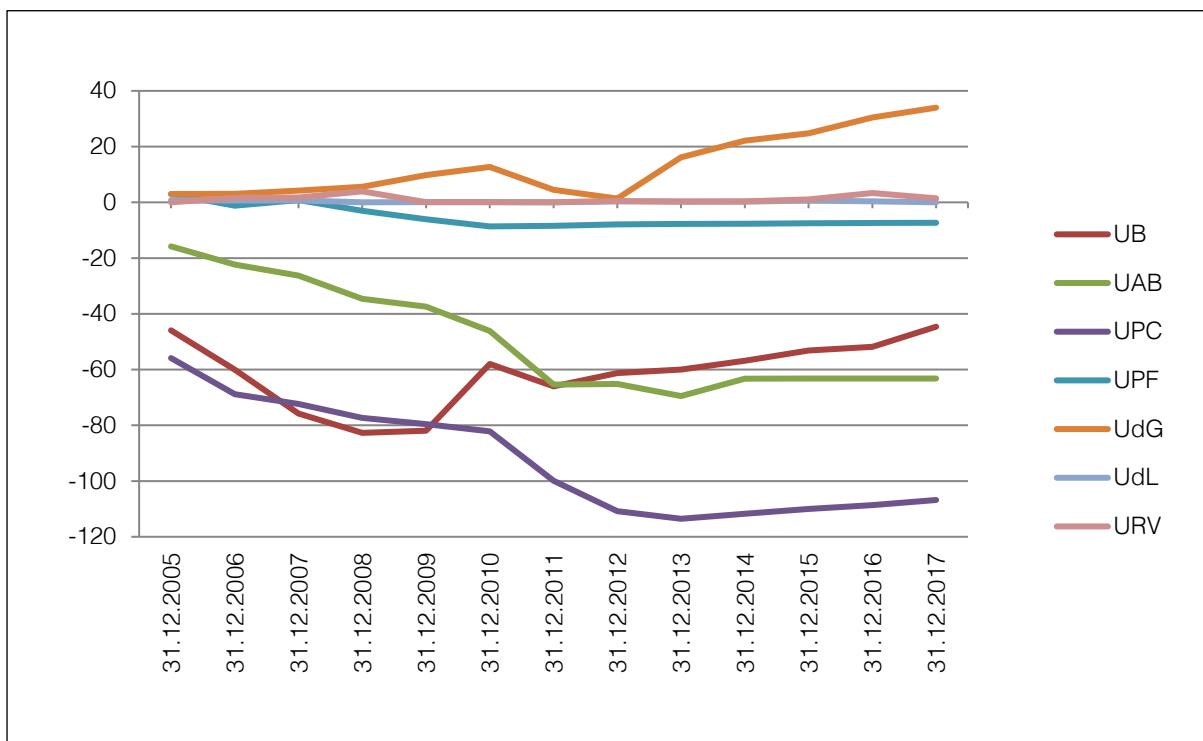
Gràfic 16. Evolució del romanent de tresoreria genèric del 2005 al 2017

Imports en milions d'euros.

Font: Elaboració pròpia a partir dels comptes anuals de les universitats.

3.8. BALANÇ DE SITUACIÓ

En els quadres 51 i 52 es presenten el Balanç de situació agregat a 31 de desembre del 2016 i del 2017 de les set universitats públiques presencials.

L'immobilitzat representa el 76,71% i el 76,17% de l'actiu dels exercicis 2016 i 2017, respectivament.

El resultat de l'exercici agregat ha estat de 8,41 M€ el 2016 (cinc universitats presenten resultat positiu i dos presenten resultat negatiu) i de 21,82 M€ el 2017 (sis universitats presenten resultat positiu i només la UdL presenta resultat negatiu).

Quadre 51. Balanç de situació a 31 de desembre del 2016

Actiu	Total	UB	UAB	UPC	UPF	UdG	UdL	URV
Inversions destinades a l'ús general	2.286.866	2.273.783	0	0	0	0	13.083	0
Immobilitzat immaterial	15.636.186	10.042.114	136.902	2.157.989	690.745	140.308	1.399.165	1.068.963
Immobilitzat material	1.402.537.315	290.076.547	267.017.550	340.117.054	179.167.797	97.591.457	117.077.391	111.489.519
Deutors a llarg termini	8.333.569	0	0	5.478.412	0	2.855.157	0	0
Inversions gestionades	4.517.871	0	0	0	0	0	0	4.517.871
Immobilitzat financer	17.069.655	9.856.307	314.808	834.880	5.956.060	22.998	52.033	32.569
Total immobilitzat	1.450.381.462	312.248.751	267.469.260	348.588.335	185.814.602	100.609.920	118.541.672	117.108.922
Despeses a distribuir en diversos exercicis	135.840	0	0	0	0	4.361	0	131.479
Existències	453.167	453.167	0	0	0	0	0	0
Deutors	265.175.507	61.158.703	52.223.760	57.134.277	28.861.044	23.747.228	19.900.293	22.150.202
Inversions financeres temporals	30.790.033	708.542	0	0	2.002.866	16.639.423	11.219.297	219.905
Tresoreria	131.594.086	63.204.759	386.147	2.041.695	5.787.040	10.834.497	10.789.309	38.550.639
Ajustaments per periodificació	12.306.081	3.046.464	8.253.484	0	569.682	0	0	436.451
Total actiu	1.890.836.176	440.820.386	328.332.651	407.764.307	223.035.234	151.835.429	160.450.571	178.597.598
Passiu	Total	UB	UAB	UPC	UPF	UdG	UdL	URV
Patrimoni	303.303.856	44.461.172	70.452.416	(44.306.392)	8.589.023	153.892.722	47.930.668	22.284.247
Reserves	0	0	0	0	0	0	0	0
Resultats d'exercicis anteriors	(31.486.831)	0	0	0	(2.491.727)	(89.820.682)	32.644.137	28.181.441
Resultats de l'exercici	8.411.037	6.219.459	(8.295.136)	1.362.528	3.280.582	5.135.786	(533.247)	1.241.065
Total fons propis	280.228.062	50.680.631	62.157.280	(42.943.864)	9.377.878	69.207.826	80.041.558	51.706.753
Ingressos a distribuir en diversos exercicis	757.355.096	170.175.545	119.392.750	189.319.017	121.114.520	39.303.414	48.589.271	69.460.579
Provisions per riscos i despeses	44.306.557	18.127.481	13.829.359	3.327.171	1.929.539	0	2.850.172	4.242.835
Creditors a llarg termini	166.631.641	52.031.952	14.534.456	45.204.645	23.545.229	5.316.032	12.259.869	13.739.458
Creditors a curt termini	252.829.028	52.405.546	48.386.344	97.168.293	18.616.891	11.231.778	8.250.941	16.769.235
Ajustaments per periodificació	389.485.792	97.399.231	70.032.462	115.689.045	48.451.177	26.776.379	8.458.760	22.678.738
Total passiu	1.890.836.176	440.820.386	328.332.651	407.764.307	223.035.234	151.835.429	160.450.571	178.597.598

Imports en euros.

Font: Comptes anuals de les universitats.

Quadre 52. Balanç de situació a 31 de desembre del 2017

Actiu	Total	UB	UAB	UPC	UPF	UdG	UdL	URV
Inversions destinades a l'ús general	2.288.013	2.273.783	0	0	0	0	14.230	0
Immobilitzat immaterial	14.431.717	9.736.571	76.267	1.965.203	322.149	97.646	1.212.221	1.021.660
Immobilitzat material	1.372.948.112	281.122.487	260.134.493	336.876.450	175.536.293	96.587.214	115.824.904	106.866.271
Deutors a llarg termini	6.340.275	0	0	3.485.118	0	2.855.157	0	0
Inversions gestionades	14.491.294	0	0	0	8.049.373	0	0	6.441.921
Immobilitzat financer	10.529.312	9.232.334	325.002	865.488	0	20.506	53.133	32.849
Total immobilitzat	1.421.028.723	302.365.175	260.535.762	343.192.259	183.907.815	99.560.523	117.104.488	114.362.701
Despeses a distribuir en diversos exercicis	116.232	0	0	0	0	4.362	0	111.870
Existències	444.004	444.004	0	0	0	0	0	0
Deutors	218.832.318	52.166.935	43.909.103	42.780.795	25.287.378	21.156.120	16.304.829	17.227.158
Inversions financeres temporals	21.026.316	2.205.610	0	0	1.489.325	13.310.016	3.801.460	219.905
Tresoreria	192.386.179	77.521.488	1.199.857	6.473.573	20.235.279	19.309.106	18.355.505	49.291.371
Ajustaments per periodificació	11.868.129	2.676.450	8.254.917	0	501.870	0	0	434.892
Total actiu	1.865.701.901	437.379.662	313.899.639	392.446.627	231.421.667	153.340.127	155.566.282	181.647.897
Passiu	Total	UB	UAB	UPC	UPF	UdG	UdL	URV
Patrimoni	303.816.888	51.586.982	62.467.211	(42.943.864)	8.589.023	153.902.621	47.930.668	22.284.247
Reserves	0	0	0	0	0	0	0	0
Resultats d'exercicis anteriors	(22.362.645)	0	0	0	788.855	(84.684.896)	32.110.890	29.422.506
Resultats de l'exercici	21.822.961	5.514.598	835.637	13.114.170	1.103.947	2.396.597	(3.433.962)	2.291.974
Total fons propis	303.277.204	57.101.580	63.302.848	(29.829.694)	10.481.825	71.614.322	76.607.596	53.998.727
Ingressos a distribuir en diversos exercicis	733.341.445	160.015.306	114.657.778	189.063.713	117.797.175	38.470.674	46.986.830	66.349.969
Provisions per riscos i despeses	46.979.841	22.151.499	10.819.096	4.307.617	2.181.508	0	3.112.200	4.407.921
Creditors a llarg termini	167.952.702	51.861.347	18.119.514	43.627.409	22.876.078	5.431.086	12.296.638	13.740.630
Creditors a curt termini	239.901.537	51.025.184	42.019.031	77.764.260	25.449.892	8.317.808	16.563.018	18.762.344
Ajustaments per periodificació	374.249.172	95.224.746	64.981.372	107.513.322	52.635.189	29.506.237	0	24.388.306
Total passiu	1.865.701.901	437.379.662	313.899.639	392.446.627	231.421.667	153.340.127	155.566.282	181.647.897

Imports en euros.

Font: Comptes anuals de les universitats.

3.9. COMPTE GENERAL DE L'ENDEUTAMENT

D'acord amb el PGCP per a les universitats públiques de Catalunya, el Compte general de l'endeutament forma part de la Memòria dels comptes anuals. En la Memòria hi ha de figurar cada un dels deutes amb indicació de la data de l'autorització, l'entitat financera prestadora i la data del contracte, el deute viu a 1 de gener, l'import dels capitals ingressats i amortitzats en concepte de préstec durant l'exercici i el deute viu a 31 de desembre.

En el quadre 53 es presenta el detall de l'endeutament per a les diferents universitats en els darrers cinc anys. Algunes universitats no han presentat el compte seguint el model previst pel PGCP, per la qual cosa no és possible elaborar el Compte general agregat seguint aquest model.

L'endeutament agregat de les universitats públiques catalanes a 31 de desembre del 2016 i del 2017 era de 227,98 M€ i de 227,12 M€, respectivament, i corresponia majoritàriament a les bestretes reintegrables atorgades per l'Estat per al finançament de parcs científics i tecnològics.

Quadre 53. Endeutament

Concepte	Total	UB	UAB	UPC	UPF	UdG	UdL	URV
Pendent a 31.12.2013	247.680.836	57.592.561	30.185.997	84.604.853	40.450.246	7.424.938	9.031.845	18.390.396
Pendent a 31.12.2014	259.711.622	53.435.053	34.800.181	97.312.462	42.608.165	6.165.436	8.301.883	17.088.442
Pendent a 31.12.2015	211.621.955	33.409.207	24.145.974	86.656.636	37.023.126	6.579.933	7.279.891	16.527.188
Pendent a 31.12.2016	227.984.961	55.360.558	23.854.962	83.222.089	32.686.217	6.040.868	10.949.544	15.870.723
Pendent a 31.12.2017	227.124.009	54.834.908	24.797.994	82.580.642	31.418.167	6.108.385	10.959.191	16.424.722

Imports en euros.

Font: Elaboració pròpia a partir dels comptes anuals de les universitats.

3.10. COMPTE DEL RESULTAT ECONOMICOPATRIMONIAL

El Compte del resultat economicopatrimonial comprèn els ingressos i els beneficis de l'exercici, les despeses i les pèrdues i, per diferència, l'estalvi o desestalvi de l'exercici. S'ha de tenir en compte que alguns dels criteris comptables emprats per les diferents universitats poden no ser coincidents.

Quadre 54. Compte del resultat economicopatrimonial. Exercici 2016

Deure	Total	UB	UAB	UPC	UPF	UdG	UdL	URV
Despeses	1.470.154.725	411.256.077	329.595.311	306.486.119	129.297.425	97.234.052	83.139.528	113.146.213
Variació d'existències	0	0	0	0	0	0	0	0
Aprovisionaments	12.110	0	0	0	0	0	12.110	0
Despeses gestió ordinària, funcion. dels serveis i prestacions socials	1.365.970.896	400.046.073	298.575.548	270.105.430	121.880.031	91.729.582	76.184.043	107.450.189
- Despeses de personal	1.008.845.787	289.147.712	224.129.686	209.170.605	81.672.952	69.810.994	58.569.517	76.344.321
- Cotitzacions i prestacions socials	0	0	0	0	0	0	0	0
- Dotac. per amort. d'immob. i variac. fons de provisió per reparacions	83.108.695	27.591.237	16.857.330	13.217.159	7.276.801	4.914.243	4.337.094	8.914.831
- Variació de provisions de tràfic	(287.087)	34.849	49.242	0	0	(21.264)	(150.684)	(199.230)
- Altres despeses de gestió	270.479.332	82.020.124	56.653.829	46.890.244	32.377.836	16.966.592	13.338.085	22.232.622
- Despeses financeres i assimilables	3.771.609	1.252.151	863.140	827.422	544.929	59.017	88.371	136.579
- Variació de les provisions d'inversions financeres	36.654	0	22.321	0	(8.227)	0	1.660	20.900
- Diferències negatives de canvi	15.906	0	0	0	15.740	0	0	166
Transferències i subvencions	77.329.937	7.925.957	18.172.555	28.751.702	6.560.775	4.150.120	6.171.522	5.597.306
Pèrdues i despeses extraordinàries	26.841.782	3.284.047	12.847.208	7.628.987	856.619	1.354.350	771.853	98.718
Estalvi	8.411.037	6.219.459		1.362.528	3.280.582	5.135.786		1.241.065
Haver	Total	UB	UAB	UPC	UPF	UdG	UdL	URV
Ingressos	1.478.565.762	417.475.536	321.300.175	307.848.647	132.578.007	102.369.838	82.606.281	114.387.278
Vendes i prestacions de serveis	56.672.427	560.025	19.701.547	20.170.873	6.158.927	5.867.545	2.634.453	1.579.057
Variació d'existències	5.256	5.256	0	0	0	0	0	0
Ingressos de gestió ordinària	385.994.036	134.575.599	87.864.684	64.222.158	28.338.656	24.459.472	22.696.311	23.837.156
Altres ingressos en gestió ordinària	25.530.900	9.806.922	3.995.050	4.833.975	4.332.485	637.318	234.008	1.691.142
Transferències i subvencions	952.756.932	254.397.835	197.792.545	210.401.221	87.516.561	66.086.992	54.386.574	82.175.204
Beneficis i ingressos extraordinaris	57.606.211	18.129.899	11.946.349	8.220.420	6.231.378	5.318.511	2.654.935	5.104.719
Desestalvi			8.295.136				533.247	

Imports en euros.

Font: Comptes anuals de les universitats.

Quadre 55. Compte del resultat economicopatrimonial. Exercici 2017

Deure	Total	UB	UAB	UPC	UPF	UdG	UdL	URV
Despeses	1.471.871.070	413.877.647	319.235.902	306.118.393	133.731.316	99.479.528	86.334.747	113.093.537
Variació d'existències	18.388	18.388	0	0	0	0	0	0
Aprovisionaments	33.694	0	0	0	0	0	33.694	0
Despeses gestió ordinària, funcion. dels serveis i prestacions socials	1.381.468.739	398.128.753	300.825.980	277.918.216	125.815.540	93.419.821	78.551.507	106.808.922
- Despeses de personal	1.029.872.630	292.250.725	228.180.750	216.552.570	84.821.910	71.303.321	59.915.594	76.847.760
- Cotitzacions i prestacions socials	0	0	0	0	0	0	0	0
- Dotac. per amort. d'immob. i variac. fons de provisió per reparacions	66.068.156	25.638.749	15.900.436	0	7.539.665	4.820.736	4.461.364	7.707.206
- Variació de provisions de tràfic	13.444.502	(552.539)	(89.338)	13.722.211	0	58.341	132.924	172.903
- Altres despeses de gestió	266.148.119	77.488.741	56.218.117	46.344.050	33.002.742	17.134.357	13.972.325	21.987.787
- Despeses financeres i assimilables	5.876.793	3.303.077	626.720	1.299.385	453.789	32.816	67.886	93.120
- Variació de les provisions d'inversions financeres	51.879	0	(10.705)	0	(9.080)	70.250	1.414	0
- Diferències negatives de canvi	6.660	0	0	0	6.514	0	0	146
Transferències i subvencions	77.104.264	10.059.847	16.868.986	26.173.119	7.361.805	4.081.451	6.577.497	5.981.559
Pèrdues i despeses extraordinàries	13.245.985	5.670.659	1.540.936	2.027.058	553.971	1.978.256	1.172.049	303.056
Estalvi	21.822.961	5.514.598	835.637	13.114.170	1.103.947	2.396.597		2.291.974
Haver	Total	UB	UAB	UPC	UPF	UdG	UdL	URV
Ingressos	1.493.694.031	419.392.245	320.071.539	319.232.563	134.835.263	101.876.125	82.900.785	115.385.511
Vendes i prestacions de serveis	56.922.501	499.839	23.648.687	17.489.247	5.812.828	5.056.781	2.436.106	1.979.013
Variació d'existències	0	0	0	0	0	0	0	0
Ingressos de gestió ordinària	388.717.404	131.373.902	84.616.931	72.838.360	29.514.123	24.438.764	22.046.834	23.888.490
Altres ingressos en gestió ordinària	21.770.000	6.785.337	2.729.196	4.559.034	4.959.359	948.242	122.840	1.665.992
Transferències i subvencions	972.044.161	261.812.639	200.768.250	215.990.656	88.801.247	65.597.049	55.756.393	83.317.927
Beneficis i ingressos extraordinaris	54.239.965	18.920.528	8.308.475	8.355.266	5.747.706	5.835.289	2.538.612	4.534.089
Desestalvi							3.433.962	

Imports en euros.

Font: Comptes anuals de les universitats.

3.11. COMPARACIÓ 2011-2017

En el quadre 56 es comparen les principals magnituds economicofinanceres de les universitats entre els anys 2011 i 2017.

Quadre 56. Comparació dels anys 2011-2017

Concepte	2011	2017
Taxes i altres ingressos	359.715.291	450.698.501
Transferències corrents	867.674.155	854.404.059
Drets liquidats totals	1.499.668.044	1.480.120.701
Despeses de personal	940.810.705	974.440.996
Obligacions reconegudes totals	1.537.562.588	1.452.809.028
Immobilitzat	1.575.311.756	1.421.028.723
Fons propis	336.771.157	303.277.204
Endeutament	259.680.083	227.124.009
Romanent de tresoreria genèric	(235.197.958)	(186.519.798)

Imports en euros.

Font: Elaboració pròpia.

Del quadre anterior es desprèn que en el període 2011-2017 els drets liquidats han disminuït un 1,30% i les obligacions reconegudes ho han fet en un 5,51%; les taxes i altres ingressos han augmentat un 25,29%, mentre que els ingressos per transferències corrents han disminuït un 1,53%, les despeses de personal han augmentat un 3,57% i l'endeutament s'ha reduït un 12,54%.

Les transferències corrents representen un percentatge semblant dels drets liquidats el 2017 (57,73%) i el 2011 (57,86%).

Les despeses de personal han passat de representar un 61,19% de les obligacions reconegudes el 2011 a un 67,07% el 2017.

3.12. COMPTABILITAT ANALÍTICA

L'article 81 de la LOU estableix que els preus dels estudis homologats han d'estar relacionats amb el cost del servei. Per obtenir el cost del servei és necessària la implantació d'un sistema de comptabilitat analítica a les universitats públiques de Catalunya.

El 30 de novembre del 2015 el CIC va acordar posar en marxa un grup de treball per definir un sistema compartit i comparable de comptabilitat analítica que permetés conèixer

el cost del servei d'ensenyament superior a les universitats públiques. Al llarg dels exercicis 2016 i 2017, el Govern de la Generalitat i les universitats públiques de Catalunya, per encàrrec de la Comissió de Gestió Universitària del CIC, van desenvolupar el Model de Comptabilitat analítica del sistema universitari públic de Catalunya (CASUC).

La Comissió de Gestió Universitària del CIC va acordar el 18 de maig del 2017 fer públics els principals resultats obtinguts a partir de les dades econòmiques del tancament de l'exercici 2015 i de les dades acadèmiques del curs 2014-2015 referits a la destinació dels recursos de les universitats i al cost del servei d'educació superior i de recerca a les universitats públiques de Catalunya. Les dades corresponents als exercicis 2016 i 2017 no han estat publicades a 31 de gener del 2019.

El Model CASUC es basa en costos històrics, és un model de cost complet i es calcula per a l'exercici econòmic per a les variables relacionades amb els comptes i per al curs acadèmic per a les variables acadèmiques.

El Model CASUC considera que les universitats realitzen quatre tipus d'activitats:

- Docència en estudis oficials.
- Recerca, desenvolupament i innovació (R+D+I), que inclou l'activitat de recerca i desenvolupament i la realitzada a l'empara de l'article 83 de la LOU i que, a la vegada, es divideix entre R+D+I basal (projectes impulsats per la universitat que s'efectuen amb mitjans propis, tant humans com materials) i R+D+I específica (projectes que compten amb un finançament específic públic o privat, mitjançant subvencions o contractes).
- Altres activitats, com docència no oficial, serveis d'esports o idiomes, entre d'altres.
- Gestió, que és una activitat no finalista que serveix com a mitjà per a la realització de les activitats finalistes.

Els outputs del Model CASUC són, entre altres, conèixer els costos i ingressos de les activitats de docència, R+D+I basal, R+D+I específica, altres activitats i gestió.

Per al càlcul del cost dels estudis, el Model CASUC parteix de la premissa de l'article 1 de la LOU que estableix que la Universitat realitza el servei públic de l'educació superior mitjançant la recerca, la docència i l'estudi. En aplicació d'aquesta premissa, un cop obtinguts els costos de les activitats indicades en el paràgraf anterior, s'obté el cost del servei d'educació superior (cost de les titulacions) com la suma del cost de l'activitat de docència i de l'activitat d'R+D+I basal.

En el quadre 57 es presenten els principals resultats de l'aplicació del Model CASUC per a l'any 2015. El cost calculat per als estudis oficials equival al 80,84% del cost total de les

universitats. El percentatge de cobertura del cost dels preus públics del curs 2014-2015, d'acord amb aquest càlcul, se situava entre el 21,90% i el 24,59%. Aquests càlculs i el Model CASUC no han estat objecte de fiscalització.

Quadre 57. Cost de les activitats. Exercici 2015

Concepte	Cost
Activitat de docència	583,6
Activitat d'R+D+I basal	540,9
Servei d'educació superior	1.124,5
Activitat d'R+D+I específica	174,1
Altres activitats	92,5
Cost total	1.391,0

Imports en milions d'euros.

Font: Secretaria d'Universitats i Recerca.

4. UNIVERSITAT OBERTA DE CATALUNYA

La FUOC és una fundació privada sense finalitat de lucre que es va constituir el 6 d'octubre de 1994. La Llei 3/1995, del 6 d'abril, de reconeixement de la UOC, estableix que la Generalitat hi té un paper preeminent, que es concreta en els aspectes següents: finançament majoritari amb recursos públics de l'activitat de la FUOC, control parlamentari de les activitats de la UOC, necessitat que el nomenament i el cessament del rector de la UOC siguin ratificats pel Govern de la Generalitat, presència majoritària de l'Administració de la Generalitat en el Patronat de la FUOC, representació de les universitats públiques catalanes en el Consell de la FUOC, exigència que el Govern de la Generalitat ratifiqui les normes d'organització i funcionament de la UOC i aprovi la composició i les funcions del Consell de la FUOC, presentació a l'òrgan competent de l'Administració de la Generalitat d'una memòria que contingui les activitats docents i investigadores portades a terme, establiment dels preus de matrícula pel decret de la Generalitat pel qual es fixen els preus per a la prestació de serveis acadèmics universitaris, i control financer mitjançant auditoria sota la direcció de la Intervenció General de la Generalitat.

L'article 144 de la Llei 2/2014, del 27 de gener, de mesures fiscals, administratives, financeres i del sector públic, en vigor des del 31 de gener del 2014, va modificar l'apartat 3 de l'article 8 de la Llei 3/1995, i va establir la següent composició del Patronat de la FUOC:

- Un representant de la Federació Catalana de Caixes d'Estalvis, o l'entitat que la succeeixi
- Un representant de la Cambra Oficial de Comerç, Indústria i Navegació de Barcelona

- Un representant de l'Institut d'Estudis Catalans
- Tres representants designats per una comissió composta per les entitats anteriors d'entre persones físiques o jurídiques de rellevància en els àmbits social, cultural, científic o professional, que no pertanyin al sector públic
- Cinc patrons designats pel Govern de la Generalitat

L'article 168 de la Llei 5/2017, del 28 de març, de mesures fiscals, administratives i del sector públic, va modificar l'article 8 de la Llei 3/1995 en el sentit que el nomenament i cessament del rector han de ser ratificats pel Govern de la Generalitat i que el personal funcionari serà declarat en situació de serveis especials quan sigui nomenat per a l'exercici de rector de la UOC.

La nova composició del Patronat de la FUOC, introduïda per la Llei 2/2014, del 27 de gener, de mesures fiscals, administratives i del sector públic, implica, almenys des d'un punt de vista formal, que la Generalitat deixa de participar majoritàriament en aquest òrgan. Per aquest motiu, la FUOC no s'inclou en els pressupostos de la Generalitat des del 2015. No obstant això, el fet que la UOC, d'acord amb la seva regulació, tingui molts elements que l'aproximen a la categoria de les universitats públiques, tot i no ser-ho formalment, i que el Govern i el Parlament intervinguin en la seva gestió i control, fan que l'actuació del Patronat es vegi fortament condicionada per les decisions d'aquestes institucions. Aquests elements fan que la FUOC mantingui el caràcter d'entitat participada majoritàriament per la Generalitat, a l'efecte del que disposa l'article 3.b de la Llei 18/2010, del 7 de juny, de la Sindicatura de Comptes i, per tant, estaria subjecta a l'àmbit d'actuació de la Sindicatura. S'arriba a la mateixa conclusió si es té en compte que el precepte esmentat també inclou en l'àmbit d'actuació subjectiu de la Sindicatura les fundacions del sector públic: davant del buit legal que actualment existeix a Catalunya en aquesta matèria, de l'aplicació supletòria de la legislació estatal resultaria que la FUOC és una fundació d'aquest tipus, atès que el seu patrimoni fundacional està format en més d'un 50% per béns o drets aportats o cedits per entitats del sector públic.

El model de professorat de la UOC es basa en un reduït nombre de professors contractats i un nombre variable de col·laboradors docents que en molts casos són professors d'altres universitats.

En el quadre 58 es presenta l'evolució del nombre d'estudiants i de crèdits matriculats en títols homologats (cicles i graus) i màsters oficials per als cursos del 2014-2015 al 2016-2017.

En el quadre 59 es presenta l'evolució del nombre d'estudiants equivalents a temps complet en títols homologats (cicles i graus) i màsters oficials per als cursos del 2014-2015 al 2016-2017.

Quadre 58. Estudiants i crèdits matriculats

Curs	Tipus d'estudis	Estudiants	Crèdits
2014-2015	Estudis de cicle	4.845	91.392,50
	Estudis de grau	28.639	761.044,00
	Màsters oficials	5.691	133.096,50
	Total	39.175	985.533,00
2015-2016	Estudis de cicle	2.046	29.526,00
	Estudis de grau	31.987	837.183,00
	Màsters oficials	8.760	223.110,00
	Total	42.793	1.089.819,00
2016-2017	Estudis de cicle	836	16.188,00
	Estudis de grau	34.579	896.368,00
	Màsters oficials	12.109	311.655,00
	Total	47.524	1.224.211,00

Font: Secretaria d'Universitats i Recerca.

Quadre 59. Estudiants equivalents a temps complet

Curs	Tipus d'estudis	Estudiants ETC
2014-2015	Estudis de cicle	1.382
	Estudis de grau	12.684
	Màsters oficials	2.218
	Total	16.284
2015-2016	Estudis de cicle	445
	Estudis de grau	13.953
	Màsters oficials	3.719
	Total	18.117
2016-2017	Estudis de cicle	242
	Estudis de grau	14.939
	Màsters oficials	5.194
	Total	20.375

Font: Secretaria d'Universitats i Recerca.

Nota: El nombre d'estudiants equivalents a temps complet es calcula a partir del nombre total de crèdits matriculats dividit per la mitjana de crèdits que un estudiant ha de cursar cada any per finalitzar els seus estudis en el temps mínim previst, d'acord amb el criteri establert per l'Agència per a la Qualitat del Sistema Universitari de Catalunya.

En el quadre 60 es presenta l'evolució de la matrícula de nou accés en títols homologats de graus i màsters oficials per als cursos del 2014-2015 al 2016-2017.

Quadre 60. Estudiants de nou accés

Curs	Tipus d'estudis	Estudiants
2014-2015	Estudis de grau	7.523
	Màsters oficials	2.634
	Total	10.157
2015-2016	Estudis de grau	9.952
	Màsters oficials	5.175
	Total	15.127
2016-2017	Estudis de grau	10.948
	Màsters oficials	6.554
	Total	17.502

Font: Secretaria d'Universitats i Recerca.

En el quadre 61 es presenta l'evolució del nombre de titulats en títols homologats (cicles i graus) i màsters oficials per als cursos del 2014-2015 al 2016-2017.

Quadre 61. Titulats

Curs	Tipus d'estudis	Titulats
2014-2015	Estudis de cicle	2.033
	Estudis de grau	1.292
	Màsters oficials	1.237
	Total	4.562
2015-2016	Estudis de cicle	1.009
	Estudis de grau	1.565
	Màsters oficials	1.895
	Total	4.469
2016-2017	Estudis de cicle	378
	Estudis de grau	1.735
	Màsters oficials	2.623
	Total	4.736

Font: Secretaria d'Universitats i Recerca.

La taxa de rendiment (crèdits superats / crèdits matriculats) ha estat del 0,74 en els tres cursos analitzats.

La taxa d'abandonament el primer any per als alumnes de nou accés dels cursos 2014-2015 i 2015-2016 (alumnes que no s'han matriculat en cap estudi al sistema universitari de Catalunya en l'any següent al del seu accés a la universitat) ha estat del 29,50% i del 30,90%, respectivament. A més, un 4,10% dels alumnes de nou accés del curs 2014-2015 i un 4,50% dels del curs 2015-2016 van canviar d'estudi l'any següent al del seu accés a la universitat.

En els quadres 62 i 63 es presenta la composició del professorat i del PAS a 31 de desembre del 2015, del 2016 i del 2017.

Quadre 62. Professorat a 31 de desembre

Categoria	2015	2016	2017
Catedràtic	7	7	7
Agregat	132	134	142
Associat	18	25	22
Emèrit	1	1	1
Contractat doctor	0	39	42
Professor UOC	89	52	65
Professor ajudant UOC	18	22	11
Total	265	280	290

Font: Secretaria d'Universitats i Recerca.

Quadre 63. Personal d'administració i serveis a 31 de desembre

Tipus de personal	2015	2016	2017
Direcció	88	89	105
Personal de recerca	79	102	103
Tècnics	414	419	436
Administratius	5	6	5
Total	586	616	649

Font: Comptes anuals de la FUOC.

En els quadres 64 i 65 es presenten els balanços a 31 de desembre del 2016 i del 2017 i els comptes de pèrdues i guanys dels exercicis 2016 i 2017.

Quant a les variables econòmiques de la Fundació cal destacar el següent:

- L'actiu total a 31 de desembre del 2016 i del 2017 va ser de 70,80 M€ i 71,11 M€, respectivament.
- Els ingressos de les activitats dels exercicis 2016 i 2017 van ser de 93,29 M€ i 105,15 M€, respectivament.
- L'exercici 2016 la FUOC va rebre subvencions per les activitats per 28,63 M€ i el 2017 per 29,52 M€, i subvencions de capital per 4,58 M€ en cada un dels dos anys esmentats.
- Els ingressos per matrícules van ser de 60,10 M€ el 2016 i de 70,37 M€ el 2017.
- El resultat dels exercicis 2016 i 2017 va ser negatiu de 0,89 M€ i de 0,70 M€, respectivament.

Quadre 64. Balanç de situació a 31 de desembre del 2016 i del 2017

Actiu	31.12.2016	31.12.2017	Passiu	31.12.2016	31.12.2017
Actiu no corrent	33.681.456	45.006.754	Patrimoni net	24.667.275	22.526.385
Immobilitzat intangible	20.184.790	19.301.821	Fons propis	2.719.182	2.021.506
Immobilitzat material	4.635.616	5.137.506	Ajustos per canvi de valor	0	(6.518)
Inversions en entitats del Grup i associades a llarg termini	3.443.865	3.443.865	Subvencions, donacions i llegats rebuts	21.948.093	20.511.397
Inversions financeres a llarg termini	5.417.185	17.123.562			
Actiu corrent	37.123.390	26.103.081	Passiu no corrent	6.524.022	6.030.739
Existències	519.832	572.149	Provisions a llarg termini	131.560	135.653
Usuaris, patrocinadors i deutors de les activitats	32.298.419	15.315.981	Deutes a llarg termini	6.392.462	5.895.086
Inversions en entitats del grup i associades a curt termini	83.973	30.888			
Inversions financeres a curt termini	7.192	7.750	Passiu corrent	39.613.549	42.552.711
Periodificacions a curt termini	1.111.645	792.947	Deutes a curt termini	2.623.463	4.595.501
Efectiu i altres actius líquids equivalents	3.102.329	9.383.366	Deutes amb empreses del grup i associades a curt termini	889.033	1.381.813
			Creditors comercials i altres comptes a pagar	25.370.404	26.390.395
			Periodificacions a curt termini	10.730.649	10.185.002
Total actiu	70.804.846	71.109.835	Total passiu	70.804.846	71.109.835

Imports en euros.

Font: Comptes anuals de la FUOC.

Quadre 65. Compte de pèrdues i guanys dels exercicis 2016 i 2017

Concepte	2016	2017
Operacions continuades		
Ingressos de les activitats	93.289.236	105.152.101
Ajuts concedits i altres despeses	(1.546.059)	(1.819.290)
Treballs realitzats per l'entitat per al seu actiu	115.694	91.643
Aprovisionaments	(1.366.340)	(1.729.256)
Altres ingressos de les activitats	32.245	51.311
Despeses de personal	(40.646.564)	(43.327.949)
Altres despeses d'explotació	(50.149.183)	(57.403.596)
Amortització de l'immobilitzat	(7.277.298)	(7.245.304)
Subvencions, donacions i llegats traspassats al resultat	6.152.527	5.957.446
Deteriorament i resultat per alienacions de l'immobilitzat	0	0
Altres resultats	560.339	(373.723)
Resultat d'explotació	(835.403)	(646.617)
Ingressos financers	114.153	86.024
Despeses financeres	(187.609)	(148.240)
Variació de valors raonable en instruments financers	62.298	44.099
Diferències de canvi	(46.348)	(32.941)
Resultat financer	(57.506)	(51.058)
Resultat de l'exercici	(892.909)	(697.675)

Imports en euros.

Font: Comptes anuals de la FUOC.

5. CONCLUSIONS

La Sindicatura presenta en aquest informe l'agregat de dades de les universitats públiques de Catalunya corresponent als exercicis 2016 i 2017. Aquest agregat s'ha elaborat amb dades econòmiques retudes per les universitats i amb dades estadístiques de la Secretaria d'Universitats i Recerca.

Aquest informe s'estructura en tres parts: les dues primeres es refereixen a les set universitats presencials i la tercera recull la informació relativa a la UOC, les dades de la qual, per ser una universitat no presencial i per tenir forma jurídica de fundació, no són homogènies amb les de les altres universitats. Pel que fa a les dues primeres parts, en la primera es recullen variables generals referides a alumnes, titulats, professors i PAS, i en la segona es presenten els aspectes econòmics.

Al llarg dels exercicis 2016 i 2017, el Govern de la Generalitat i les universitats públiques de Catalunya, per encàrrec de la Comissió de Gestió Universitària del CIC, van desenvolupar el Model de Comptabilitat analítica del sistema universitari públic de Catalunya

(CASUC). La Comissió de Gestió Universitària del CIC va acordar el 18 de maig del 2017 fer públics els principals resultats obtinguts a partir de les dades econòmiques del tancament de l'exercici 2015 i de les dades acadèmiques del curs 2014-2015 referits a la destinació dels recursos de les universitats i al cost del servei d'educació superior i de recerca a les universitats públiques de Catalunya. Les dades corresponents als exercicis 2016 i 2017 encara no han estat publicades a 31 de gener del 2019 (vegeu l'apartat 3.12).

El text refós de la Llei de finances públiques de Catalunya estableix un termini per al retiment de comptes de les universitats públiques que finalitzava el 30 d'abril del 2017 per als comptes del 2016 i el 30 de juny del 2018 per als comptes del 2017. Dues universitats (UPC i URV) van retre els comptes del 2016 dins el termini establert. Cinc universitats van retre els comptes del 2017 dins el termini establert (UAB, UPC, UdG, UdL i URV). Cal assenyalar el retard de la UB en el retiment dels comptes dels dos exercicis (els comptes del 2016 els va retre l'1 de febrer del 2018 i els del 2017 l'11 de desembre del 2018) i el de la UPF en els de l'exercici 2017 (els va retre el 12 de novembre del 2018) (vegeu l'apartat 1.3).

Pel que fa a la informació retuda, els comptes anuals d'algunes universitats no inclouen tota la informació ni els estats que estableix el PGCP per a les universitats públiques de Catalunya (vegeu l'apartat 1.3).

Els informes d'auditoria d'algunes universitats presenten excepcions que impliquen ajustaments als seus estats financers i paràgrafs d'èmfasi que no afecten l'opinió d'auditoria (vegeu l'apartat 1.4).

Variables generals

En el curs 2016-2017 en les universitats públiques presencials hi havia 145.386 alumnes matriculats. En aquest mateix curs es van matricular per primera vegada 41.253 alumnes i es van titular 30.979 estudiants. El nombre de professors a 31 de desembre del 2017 era de 16.724 i el de PAS de 8.017 (vegeu els apartats 2.1.1, 2.1.4, 2.2, 2.4.1 i 2.5).

En el curs 2016-2017 s'impartien en el conjunt de les set universitats públiques presencials un total de 258 estudis de grau (alguns impartits en dues o més universitats) i 393 màsters oficials (alguns en vies d'extinció) (vegeu l'apartat 2.1.1).

L'anàlisi del nombre d'alumnes matriculats i de nou ingrés per titulacions i universitats posa de manifest l'existència d'alguns estudis de grau amb un nombre total d'alumnes molt reduït i de titulacions impartides en diverses universitats que, en algunes d'elles, tenen un nombre molt reduït d'alumnes. De l'anàlisi dels màsters oficials amb alumnes de nou accés en els cursos 2012-2013 i 2016-2017 es desprèn que 97 màsters del curs 2012-2013 no es van oferir en el 2016-2017 i que 140 màsters dels ofertats en el curs 2016-2017 no existien en el 2012-2013 (vegeu l'apartat 2.1.4).

Un 55,18% dels alumnes de grau de nou accés en el curs 2016-2017 van ser dones. Aquest percentatge varia segons els àmbits d'estudi; els més extrems són el de Ciències de la salut (el percentatge de dones entre els alumnes de nou accés és d'un 76,35%) i l'àmbit tècnic (les dones representen només un 21,91% dels alumnes de nou accés) (vegeu l'apartat 2.1.4).

Un 93,80% dels alumnes de nou accés del curs 2016-2017 eren de nacionalitat espanyola, un 90,33% dels quals tenia residència a Catalunya i un 9,67% a altres comunitats autònomes. En diversos graus de la UdL i de la URV el percentatge d'alumnes de nacionalitat espanyola amb residència a altres comunitats autònomes era superior al 40% (vegeu l'apartat 2.1.4).

La taxa de rendiment global (crèdits superats / crèdits matriculats) en el curs 2016-2017 ha estat de 0,83 per als estudis de grau i 0,93 per als màsters (vegeu l'apartat 2.1.5).

La taxa d'abandonament el primer any per als alumnes de nou accés dels cursos 2014-2015 i 2015-2016 (alumnes que no s'han matriculat en cap estudi al sistema universitari públic de Catalunya en l'any següent al del seu accés a la universitat) ha estat del 9,58% i del 9,07%, respectivament. A més, un 8,49% dels alumnes de nou accés del curs 2014-2015 i un 8,78% dels del curs 2015-2016 van canviar d'estudi l'any següent al del seu accés a la universitat (vegeu l'apartat 2.1.5).

Dels alumnes que van iniciar els estudis el curs 2012-2013, al cap de cinc anys un 48,47% s'ha titulat, un 25,51% continuava estudiant i un 26,02% ni s'ha titulat ni continuava estudiant (vegeu l'apartat 2.2).

De l'anàlisi per edat del PDI de les categories de catedràtic d'universitat, titular d'universitat, catedràtic d'escola universitària, titular d'escola universitària, catedràtic contractat, agregat, col·laborador permanent, contractat doctor i investigador distingit a 31 de desembre del 2017 es desprèn que el 62,79% tenia més de 50 anys, que només el 7,35% tenia 40 anys o menys i que gairebé la meitat dels catedràtics d'universitat tenia més de 60 anys (vegeu l'apartat 2.4.1).

En el període de sis cursos acadèmics des del 2011-2012 fins al 2016-2017, el nombre d'alumnes matriculats en cicles i graus ha disminuït un 8,56%, els titulats en cicles i graus han augmentat un 8,80%, el nombre de professors ha augmentat un 8,80% i el de professors equivalents a temps complet acumulat segons contracte ha disminuït un 7,58% en el període assenyalat (vegeu l'apartat 2.6).

En el curs 2016-2017 la UOC tenia 47.524 alumnes matriculats (equivalents a 20.375 alumnes a temps complet), s'hi van incorporar 17.502 alumnes nous i es van titular 4.736 estudiants. La taxa d'abandonament el primer any per als alumnes de nou accés del curs 2015-2016 va ser del 30,90%. El 31 de desembre del 2017 la plantilla de la UOC estava formada per 289 professors propis, 1 professor emèrit, 546 persones destinades a la direcció i la gestió i 103 a la recerca (vegeu l'apartat 4).

Aspectes econòmics

Els drets liquidats de les set universitats públiques presencials han estat en conjunt de 1.487,21 M€ l'exercici 2016 i de 1.480,12 M€ el 2017. Les obligacions reconegudes han estat en conjunt de 1.438,19 M€ el 2016 i de 1.452,81 M€ el 2017 (vegeu els apartats 3.1, 3.2 i 3.3).

Les subvencions que les universitats reben de la Generalitat i de la resta d'administracions públiques són la font principal de finançament de la seva activitat docent i investigadora. Els ingressos per transferències i subvencions (corrents i de capital) han estat de 975,69 M€ el 2016 i de 997,13 M€ el 2017, i equivalen a un 65,60% dels ingressos liquidats el 2016 i a un 67,37% dels del 2017. Les transferències corrents dels exercicis 2016 i 2017 equivalen a 1,81 i 1,90 vegades els ingressos per taxes i altres ingressos (vegeu l'apartat 3.2.3).

El capítol de despeses de personal, amb 956,27 M€ el 2016 i 974,44 M€ el 2017, suposa un 66,49% de les obligacions reconegudes el 2016 i un 67,07% el 2017. Si es considera només la despesa corrent, la de personal en representa un 76,82% el 2016 i un 76,86% el 2017. La despesa de personal agregada ha augmentat un 2,57% el 2016 i un 1,90% el 2017 (vegeu l'apartat 3.3.1).

D'acord amb la LOU, la despesa de personal de les universitats públiques ha de ser aprovada per les comunitats autònomes. Les despeses de personal de les universitats públiques dels exercicis 2016 i 2017 van ser aprovades per acords de Govern del 20 de desembre del 2016 i del 10 de juliol del 2018, respectivament. Aquesta autorització extemporània deixa sense virtualitat el contingut de la norma continguda en la LOU, ja que no hi ha una autorització de les despeses sinó una mera convalidació que deixa sense efecte la finalitat de control previ per part de la Generalitat (vegeu l'apartat 3.3.1).

El 31 de desembre del 2017 quatre universitats presentaven romanents genèrics negatius (dèficit que hauran de finançar) per un total de 221,98 M€. Les altres tres universitats presentaven romanents genèrics positius per un total de 35,46 M€ (vegeu l'apartat 3.7).

L'endeutament agregat a 31 de desembre del 2016 i del 2017 era de 227,98 M€ i de 227,12 M€, respectivament, i corresponia en gran part a bestretes reintegrables de l'Estat. La situació de dèficit d'algunes universitats pot comprometre seriosament la seva capacitat per generar els recursos necessaris per retornar els préstecs (vegeu l'apartat 3.9).

Pel que fa a la FUOC, l'exercici 2016 va rebre subvencions per les activitats per 28,63 M€ i el 2017 per 29,52 M€ i subvencions de capital per 4,58 M€ en cada un dels dos anys esmentats. Els ingressos per matrícula van ser de 60,10 M€ el 2016 i de 70,37 M€ el 2017 (vegeu l'apartat 4).

Recomanacions

La Sindicatura considera que els aspectes següents han de ser objecte d'una atenció especial per part de l'Administració de la Generalitat i de les universitats.

- Fer una anàlisi de l'oferta de titulacions i de la situació dels estudis que presenten indicis de manca de demanda, duplicitat, etc.
- Aprovar les despeses de personal de les universitats amb caràcter previ a l'aprovació dels pressupostos de cadascuna de les universitats i dins de l'any anterior al de l'execució de la despesa.
- Elaborar plans i adoptar mesures per al rejuveniment de la plantilla de PDI que facilitin un adequat relleu generacional.
- Adequar el contingut dels comptes de les universitats al que estableix el Pla general de comptabilitat pública de la Generalitat de Catalunya aprovat per l'Ordre VEH/137/2017, del 29 de juny, en vigor a partir de l'exercici 2018.
- Revisar i/o elaborar plans d'estabilitat pressupostària per a les quatre universitats que presenten un romanent genèric negatiu a 31 de desembre del 2017, que incloguin mesures concretes, mesurables i realitzables de reducció del dèficit i fer-ne un seguiment acurat.
- Fer una anàlisi dels costos indirectes generats pels projectes de recerca, cursos i serveis prestats per les universitats i les seves entitats dependents i prendre les mesures adequades per aconseguir que els recursos generats per les activitats compensin la despesa induïda.
- Fer una anàlisi de les entitats participades que inclogui la seva activitat, l'organització, les relacions amb la universitat i la situació financera, i establir plans d'actuació i de sanejament en els casos que sigui necessari. Les universitats i els responsables de les administracions públiques han de ser conscients que hi ha diverses entitats amb greus problemes financers que depenen totalment de les aportacions que rebin per poder continuar desenvolupant la seva activitat.
- Elaborar, aprovar i posar en marxa un nou Pla d'inversions universitàries de caràcter pluriennal que permeti una planificació de l'activitat de les universitats a mitjà termini.
- Analitzar la capacitat de les universitats per generar els fluxos necessaris per al retorn de les bestretes atorgades per l'Estat en el marc de diverses convocatòries públiques per al finançament d'estructures universitàries i promoure accions que permetin fer front als compromisos adquirits.

6. ANNEXOS

6.1. ENS PARTICIPATS PER LES UNIVERSITATS PÚBLIQUES CATALANES

L'article 81 del text refós de la Llei de finances públiques de Catalunya estableix que les universitats públiques finançades per la Generalitat i les fundacions participades de forma majoritària o minoritària per la Generalitat han de trametre els comptes anuals amb l'informe d'auditoria, i també els de les empreses i entitats en què participen a la Intervenció General de la Generalitat i a la Sindicatura de Comptes de Catalunya.

En aquest annex es presenta una relació dels ens participats per les universitats públiques catalanes a 31 de desembre del 2017 i s'indica si les universitats han retut o no els comptes anuals. Aquest annex s'ha elaborat amb la informació inclosa en els comptes anuals de les universitats. Atès que els criteris emprats per les universitats no són homogenis pel que fa a la informació sobre entitats participades no es presenta una relació completa de les entitats participades pel conjunt del sistema universitari públic de Catalunya.

Quadre 66. Ens participats per les universitats públiques catalanes a 31 de desembre del 2017

Universitat	Denominació	Percentatge de participació	Retiment de comptes
UB	Fundació Bosch i Gimpera (FBG)	100,00	Sí
	Fundació Institut de Formació Contínua (IL3-UB)	100,00	Sí
	Fundació Josep Finestres	100,00	Sí
	Cultura Innovadora i Científica, SL	100,00	Sí
	Fundació Parc Científic de Barcelona	98,95	Sí
	Fundació Universitària Agustí Pedro i Pons	n/d	No
	Fundació Montcelimar	n/d	No
	Fundació Solidaritat UB	n/d	Sí
	Fundació Guasch Coranty	n/d	No
	Fundació Amigó Cuyàs	n/d	No
UAB	Fundació Universitat Autònoma de Barcelona (FUAB)	100,00	No
	Fundació Salut i Envel·liment UAB	100,00	No
	Escola d'Idiomes Moderns Casa de Convalescència, SL	100,00	No
	Hotel Campus, SL	100,00	No
	UAB Firms, SL	100,00	Sí
	Vila Universitària, SL	93,94	No
	Fundació WASSU	77,78	No
	Fundació Hospital Clínic Veterinari	100,00	No
	Fundació Autònoma Solidària	85,71	Sí
	Fundació GESPA	60,00	No
	Fundació Empresa i Ciència	70,00	No
	Fundació Privada Parc de Recerca de la UAB	62,50	No
	Fundació Institut Català de Paleontologia	40,00	Sí
	Fundació Factor Humà	n/d	No
	Fundación Triptolemos	n/d	No
	Fundació Institut Català de Nanociència i Nanotecnologia	14,29	Sí
	Fundació Bosch i Cardellach	9,09	No
Sigma, Gestió Universitària, AIE	13,48	Sí	

SINDICATURA DE COMPTES DE CATALUNYA — INFORME 2/2019

Universitat	Denominació	Percentatge de participació	Retiment de comptes
UPC	Fundació Politècnica de Catalunya	100,00	No
	UPCNET, Serveis d'accés a internet de la UPC, SLU	99,90	No
	Parc Mediterrani de la Tecnologia, SL	99,91	No
	AIDIT, SL	0,50	No
	INNOVA 31, SA	37,00	No
UPF	Fundació Universitat Pompeu Fabra (FUPF)	100,00	No
	UPF Ventures, SLU	100,00	No
	ConSORCI Centre de Recerca en Economia Internacional (CREI)	50,00	Sí
	ConSORCI Centre de Recerca en Economia de la Salut (CRES)	50,00	No
	ConSORCI Escola Superior de Comerç Internacional	30,00	No
	ConSORCI Parc de Recerca Biomèdica de Barcelona (PRBB)	20,00	Sí
	ConSORCI Institut Català d'Avaluació de Polítiques Públiques	12,50	Sí
	ConSORCI de Serveis Universitaris de Catalunya (CSUC)	6,25	Sí
	ConSORCI de l'Observatori del Paisatge	2,70	Sí
	Fundació Centre de Regulació Genòmica (CRG)	25,00	Sí
	Fundació Institut d'Educació Contínua (IDEC)	21,43	No
	Fundació Institut Barcelona d'Estudis Internacionals (IBEI)	9,09	No
	Fundació Barcelona Graduate School of Economics	5,88	No
	Fundació Tecnocampus Mataró - Maresme	5,55	No
	Fundació Institut Municipal d'Investigació Mèdica (IMIM)	9,09	Sí
	Fundació Centre de Medicina Regenerativa	7,14	Sí
	Fundació i2cat	5,55	Sí
	Sigma Gestión Universitaria, AIE	10,68	Sí
	Fundació Institut de Salut Global de Barcelona (ISGlobal)	6,00	No
	Fundació Phonos	4,00	No
	Fundació Eurecat	11,11	No
	Fundació Institute of Political Economy and Governance	n/d	No
	Fundació Barcelonabeta Brain Research Center	n/d	No
	Fundació Barcelona Education in Science and Technology	n/d	No
	Reactable Systems, SL	8,00	No
	Voctro Labs, SL	8,00	No
	Eodyne Systems, SL	5,00	No
	Prospera Biotech, SL	5,00	No
	Qgenomics, SL	3,50	No
	UdG	Fundació Universitat de Girona, Innovació i Formació	100,00
Fundació Privada Parc Científic i Tecnològic de la UdG*		100,00	No
Fundació Josep Pallach		n/d	No
Fundació Triptolemos		n/d	No
Fundació Campus Arnau d'Escala		n/d	Sí
Institut Català de Recerca de l'Aigua (ICRA)		n/d	Sí
Institut Català de Recerca en Patrimoni Cultural (ICRPC)		n/d	Sí
ConSORCI de Vivers d'Empreses Territorials de la Demarcació de Girona		n/d	No
Agroteritori Fundació Privada		n/d	No
Anti Microbial, PB, SL		n/d	No
Paidia Technologies, SL		n/d	No
Newronia, SL		n/d	No
Social Currencies Management, SL		n/d	No
Mellitius, SL		n/d	No

Universitat	Denominació	Percentatge de participació	Retiment de comptes
UdG (contin.)	Nabla Thermoelectrics, SL	10,00	No
	Iqua Robotics, SL	n/d	No
	3S'TECH, SL	n/d	No
	Googut, SL	5,00	No
	Portal Universia, SA	3,30	No
	Hermes Comunicacions, SA	n/d	No
UdL	Fundació Universitat de Lleida	100,00	No
	Consorci del Parc Científic i Tecnològic Agroalimentari de Lleida	50,00	No
	Fundació Centre de Recerca en Agrotecnologia (Agrotecnio) de Lleida	50,00	No
	Fundació Institut de Recerca Biomèdica de Lleida	25,00	Sí
	Consorci Campus Iberus	n/d	No
URV	Fundació Universitat Rovira i Virgili (FURV)	100,00	Sí
	Fundació del Parc Científic i Tecnològic de Turisme i Oci de Catalunya	54,47	No
	Fundació Parc Tecnològic del Vi	42,86	Sí
	Fundació Institut d'Investigació Sanitària Pere Virgili	33,33	Sí
	Consorci per a la Millora de la Competitivitat del Turisme i Oci a les Comarques de Tarragona	51,48	No
	Parc Científic i Tecnològic del Turisme i Oci de la Costa Daurada, SL	25,00	No
	Virtual Institute for Chemometrics and Industrial Metrology, BV	20,00	No
	Aplicacions de la Catàlisi, SL	8,80	No
	Iber Arqueologia, Patrimoni i Turisme, SL	10,00	No
	Green Smart Data, SL	10,00	No
	NT Sensors, SL	9,20	No
	Biosfer Teslab, SL	6,30	No
	Integrated Microsystems For Quality of Life, SL	2,20	No
	Medcom Advance, SA	5,00	No
	Litigest Consultores, SL	10,00	No
	CreatSens Health, SL	10,00	No
	Welltech Treatment Management System, SL	10,00	No
	Kamleon Ventures, SL	10,00	No
	Shirota Functional Foods, SL	2,00	No
	Portal Universia, SA	0,10	No
UOC	Grup UOC, SLU	100,00	Sí
	- EducaciOnline, SL	100,00	Sí
	- Invergy B.Side, SL	n/d	No
	- Oberta UOC Publishing, SL	100,00	Sí
	- UOC Corporate, SLU	n/d	No
	Portal Universia, SA	1,14	No

Font: Elaboració pròpia.

n/d No disponible.

* Aquesta fundació va entrar en liquidació el 18 d'abril del 2017.

6.2. LIQUIDACIÓ DEL PRESSUPOST DELS EXERCICIS 2016 I 2017 PER UNIVERSITATS

En aquest annex es presenta la liquidació del pressupost dels exercicis 2016 i 2017 per cada universitat (excepte per la UOC, vegeu l'apartat 4).

Quadre 67. Liquidació del pressupost del 2016 de la Universitat de Barcelona

Ingressos	Pressupost inicial (A)	Modificacions de crèdit (B)	Pressupost definitiu (C=A+B)	Drets liquidats (D)	Recaptació líquida (E)	Pendent de cobrament (F=D-E)	Increment pressupost definitiu/inicial (%) (G=B/A)	Grau d'execució (%) (H=D/C)	Grau de cobrament (%) (I=E/D)
Taxes i altres ingressos	126.581.754	18.790.367	145.372.121	144.366.467	130.170.016	14.196.451	14,84	99,31	90,17
Transferències corrents	227.918.575	15.400.114	243.318.689	237.903.437	221.661.132	16.242.305	6,76	97,77	93,17
Ingressos patrimonials	5.167.293	1.502.356	6.669.649	3.626.224	2.652.694	973.530	29,07	54,37	73,15
Alienació d'inversions	0	0	0	0	0	0	-	-	-
Transferències de capital	11.055.070	13.428.782	24.483.852	24.959.864	14.149.908	10.809.956	121,47	101,94	56,69
Actius financers	0	0	0	198.981	198.981	0	-	-	100,00
Passius financers	969.568	23.772.504	24.742.072	24.485.962	19.033.712	5.452.250	*	98,96	77,73
Subtotal	371.692.260	72.894.123	444.586.383	435.540.935	387.866.443	47.674.492	19,61	97,97	89,05
Romanents incorporats	0	95.581.350	95.581.350	0	0	0	-	0,00	-
Total	371.692.260	168.475.473	540.167.733	435.540.935	387.866.443	47.674.492	45,33	80,63	89,05

Despeses	Pressupost inicial (A)	Modificacions de crèdit (B)	Pressupost definitiu (C=A+B)	Obligacions reconegudes (D)	Pagaments realitzats (E)	Pendent de pagament (F=D-E)	Increment pressupost definitiu/inicial (%) (G=B/A)	Grau d'execució (%) (H=D/C)	Grau de pagament (%) (I=E/D)
Despeses de personal	267.225.241	37.333.797	304.559.038	284.998.615	275.143.364	9.855.251	13,97	93,58	96,54
Compres de béns i serveis	68.788.619	45.108.474	113.897.093	64.080.259	58.537.730	5.542.529	65,58	56,26	91,35
Despeses financeres	1.382.700	4.499.439	5.882.139	711.141	706.381	4.760	325,41	12,09	99,33
Transferències corrents	10.918.695	2.172.190	13.090.885	8.261.272	8.238.750	22.522	19,89	63,11	99,73
Inversions reals	19.706.380	74.724.369	94.430.749	45.399.951	42.100.724	3.299.227	379,19	48,08	92,73
Transferències de capital	101.819	(22.840)	78.979	73.891	41.000	32.891	(22,43)	93,56	55,49
Actius financers	0	245.150	245.150	244.088	244.088	0	-	99,57	100,00
Passius financers	3.568.806	4.414.894	7.983.700	2.531.336	2.530.578	758	123,71	31,71	99,97
Total	371.692.260	168.475.473	540.167.733	406.300.553	387.542.615	18.757.938	45,33	75,22	95,38

Imports en euros.

Font: Elaboració pròpia a partir de la liquidació pressupostària de la Universitat.

* Percentatge superior, en valor absolut, a 999,99%.

Quadre 68. Liquidació del pressupost del 2017 de la Universitat de Barcelona

Ingressos	Pressupost inicial (A)	Modificacions de crèdit (B)	Pressupost definitiu (C=A+B)	Drets liquidats (D)	Recaptació líquida (E)	Pendent de cobrament (F=D-E)	Increment pressupost definitiu/inicial (%) (G=B/A)	Grau d'execució (%) (H=D/C)	Grau de cobrament (%) (I=E/D)
Taxes i altres ingressos	125.559.116	14.389.670	139.948.786	135.910.436	125.100.352	10.810.084	11,46	97,11	92,05
Transferències corrents	225.934.682	12.758.673	238.693.355	242.501.221	226.542.084	15.959.137	5,65	101,60	93,42
Ingressos patrimonials	5.928.593	1.106.988	7.035.581	3.546.902	2.838.431	708.471	18,67	50,41	80,03
Alienació d'inversions	0	0	0	0	0	0	-	-	-
Transferències de capital	14.253.110	11.292.769	25.545.879	25.786.087	16.007.680	9.778.407	79,23	100,94	62,08
Actius financers	0	0	0	193.185	193.185	0	-	-	100,00
Passius financers	0	3.719.076	3.719.076	3.719.076	3.719.076	0	-	100,00	100,00
Subtotal	371.675.501	43.267.176	414.942.677	411.656.907	374.400.808	37.256.099	11,64	99,21	90,95
Romanents incorporats	0	123.090.795	123.090.795	0	0	0	-	0,00	-
Total	371.675.501	166.357.971	538.033.472	411.656.907	374.400.808	37.256.099	44,76	76,51	90,95

Despeses	Pressupost inicial (A)	Modificacions de crèdit (B)	Pressupost definitiu (C=A+B)	Obligacions reconegudes (D)	Pagaments realitzats (E)	Pendent de pagament (F=D-E)	Increment pressupost definitiu/inicial (%) (G=B/A)	Grau d'execució (%) (H=D/C)	Grau de pagament (%) (I=E/D)
Despeses de personal	270.502.628	50.921.710	321.424.338	288.252.925	278.826.561	9.426.364	18,82	89,68	96,73
Compres de béns i serveis	66.453.567	42.602.442	109.056.009	62.042.200	57.659.970	4.382.230	64,11	56,89	92,94
Despeses financeres	2.862.578	5.132.836	7.995.414	4.651.173	4.651.152	21	179,31	58,17	100,00
Transferències corrents	8.171.362	5.930.245	14.101.607	9.731.455	9.333.428	398.027	72,57	69,01	95,91
Inversions reals	21.796.311	53.762.141	75.558.452	33.591.454	31.710.907	1.880.547	246,66	44,46	94,40
Transferències de capital	0	88	88	0	0	0	-	0,00	-
Actius financers	0	1.430.670	1.430.670	161.918	161.918	0	-	11,32	100,00
Passius financers	1.889.055	6.577.839	8.466.894	4.244.725	4.244.725	0	348,21	50,13	100,00
Total	371.675.501	166.357.971	538.033.472	402.675.850	386.588.661	16.087.189	44,76	74,84	96,00

Imports en euros.

Font: Elaboració pròpia a partir de la liquidació pressupostària de la Universitat.

Quadre 69. Liquidació del pressupost del 2016 de la Universitat Autònoma de Barcelona

Ingressos	Pressupost inicial (A)	Modificacions de crèdit (B)	Pressupost definitiu (C=A+B)	Drets liquidats (D)	Recaptació líquida (E)	Pendent de cobrament (F=D-E)	Increment pressupost definitiu/inicial (%) (G=B/A)	Grau d'execució (%) (H=D/C)	Grau de cobrament (%) (I=E/D)
Taxes i altres ingressos	98.813.742	9.120.491	107.934.233	107.934.233	90.327.010	17.607.223	9,23	100,00	83,69
Transferències corrents	173.341.865	2.057.741	175.399.606	175.399.606	165.163.597	10.236.009	1,19	100,00	94,16
Ingressos patrimonials	1.749.775	(309.443)	1.440.332	1.440.332	1.140.067	300.265	(17,68)	100,00	79,15
Alienació d'inversions	0	0	0	0	0	0	-	-	-
Transferències de capital	22.890.572	1.874.304	24.764.876	24.764.876	19.616.736	5.148.140	8,19	100,00	79,21
Actius financers	0	0	0	0	0	0	-	-	-
Passius financers	4.813.116	(3.512.718)	1.300.398	1.300.398	1.300.398	0	(72,98)	100,00	100,00
Subtotal	301.609.070	9.230.375	310.839.445	310.839.445	277.547.808	33.291.637	3,06	100,00	89,29
Romanents incorporats	0	87.305.283	87.305.283	0	0	0	-	0,00	-
Total	301.609.070	96.535.658	398.144.728	310.839.445	277.547.808	33.291.637	32,01	78,07	89,29

Despeses	Pressupost inicial (A)	Modificacions de crèdit (B)	Pressupost definitiu (C=A+B)	Obligacions reconegudes (D)	Pagaments realitzats (E)	Pendent de pagament (F=D-E)	Increment pressupost definitiu/inicial (%) (G=B/A)	Grau d'execució (%) (H=D/C)	Grau de pagament (%) (I=E/D)
Despeses de personal	200.355.492	13.950.917	214.306.409	214.306.409	211.825.234	2.481.175	6,96	100,00	98,84
Compres de béns i serveis	54.102.384	47.705.721	101.808.105	49.252.722	37.554.439	11.698.283	88,18	48,38	76,25
Despeses financeres	922.199	(164.149)	758.050	758.050	757.864	186	(17,80)	100,00	99,98
Transferències corrents	14.884.804	1.785.895	16.670.699	16.670.699	16.219.207	451.492	12,00	100,00	97,29
Inversions reals	24.781.887	35.591.294	60.373.181	28.420.061	23.696.845	4.723.216	143,62	47,07	83,38
Transferències de capital	0	1.241.740	1.241.740	1.241.740	641.740	600.000	-	100,00	51,68
Actius financers	1.125	30.000	31.125	31.125	31.125	0	*	100,00	100,00
Passius financers	6.561.179	(3.605.760)	2.955.419	2.955.419	2.955.419	0	(54,96)	100,00	100,00
Total	301.609.070	96.535.658	398.144.728	313.636.225	293.681.873	19.954.352	32,01	78,77	93,64

Imports en euros.

Font: Elaboració pròpia a partir de la liquidació pressupostària de la Universitat.

* Percentatge superior, en valor absolut, a 999,99%.

Quadre 70. Liquidació del pressupost del 2017 de la Universitat Autònoma de Barcelona

Ingressos	Pressupost inicial (A)	Modificacions de crèdit (B)	Pressupost definitiu (C=A+B)	Drets liquidats (D)	Recaptació líquida (E)	Pendent de cobrament (F=D-E)	Increment pressupost definitiu/inicial (%) (G=B/A)	Grau d'execució (%) (H=D/C)	Grau de cobrament (%) (I=E/D)
Taxes i altres ingressos	99.097.033	9.600.733	108.697.766	108.697.766	90.116.636	18.581.130	9,69	100,00	82,91
Transferències corrents	173.601.663	(163.644)	173.438.019	173.438.019	165.810.341	7.627.678	(0,09)	100,00	95,60
Ingressos patrimonials	2.007.413	(899.153)	1.108.260	1.108.260	762.473	345.787	(44,79)	100,00	68,80
Alienació d'inversions	0	0	0	0	0	0	-	-	-
Transferències de capital	22.574.793	3.867.359	26.442.152	26.442.152	24.141.527	2.300.625	17,13	100,00	91,30
Actius financers	0	0	0	0	0	0	-	-	-
Passius financers	0	4.903.530	4.903.530	4.903.530	4.903.530	0	-	100,00	100,00
Subtotal	297.280.902	17.308.825	314.589.727	314.589.727	285.734.507	28.855.220	5,82	100,00	90,83
Romanents incorporats	0	83.731.783	83.731.783	0	0	0	-	0,00	-
Total	297.280.902	101.040.608	398.321.510	314.589.727	285.734.507	28.855.220	33,99	78,98	90,83

Despeses	Pressupost inicial (A)	Modificacions de crèdit (B)	Pressupost definitiu (C=A+B)	Obligacions reconegudes (D)	Pagaments realitzats (E)	Pendent de pagament (F=D-E)	Increment pressupost definitiu/inicial (%) (G=B/A)	Grau d'execució (%) (H=D/C)	Grau de pagament (%) (I=E/D)
Despeses de personal	202.507.474	13.217.335	215.724.809	215.724.809	213.290.635	2.434.174	6,53	100,00	98,87
Compres de béns i serveis	52.909.058	45.342.539	98.251.597	47.213.406	36.997.673	10.215.733	85,70	48,05	78,36
Despeses financeres	606.798	(50.312)	556.486	556.486	554.546	1.940	(8,29)	100,00	99,65
Transferències corrents	14.787.350	1.662.325	16.449.675	16.449.675	16.182.463	267.212	11,24	100,00	98,38
Inversions reals	24.860.170	40.160.075	65.020.245	34.253.702	29.429.788	4.823.914	161,54	52,68	85,92
Transferències de capital	0	51.006	51.006	51.006	39.007	11.999	-	100,00	76,48
Actius financers	1.125	0	1.125	1.125	1.125	0	0,00	100,00	100,00
Passius financers	1.608.927	657.640	2.266.567	2.266.567	2.266.567	0	40,87	100,00	100,00
Total	297.280.902	101.040.608	398.321.510	316.516.776	298.761.804	17.754.972	33,99	79,46	94,39

Imports en euros.

Font: Elaboració pròpia a partir de la liquidació pressupostària de la Universitat.

Quadre 71. Liquidació del pressupost del 2016 de la Universitat Politècnica de Catalunya

Ingressos	Pressupost inicial (A)	Modificacions de crèdit (B)	Pressupost definitiu (C=A+B)	Drets liquidats (D)	Recaptació líquida (E)	Pendent de cobrament (F=D-E)	Increment pressupost definitiu/inicial (%) (G=B/A)	Grau d'execució (%) (H=D/C)	Grau de cobrament (%) (I=E/D)
Taxes i altres ingressos	80.576.658	6.191.828	86.768.486	87.064.733	75.127.023	11.937.710	7,68	100,34	86,29
Transferències corrents	157.274.835	9.030.591	166.305.426	167.182.757	161.722.558	5.460.199	5,74	100,53	96,73
Ingressos patrimonials	2.487.151	399.273	2.886.424	2.888.031	2.476.166	411.865	16,05	100,06	85,74
Alienació d'inversions	0	0	0	0	0	0	-	-	-
Transferències de capital	34.509.731	17.621.906	52.131.637	51.852.155	40.737.123	11.115.032	51,06	99,46	78,56
Actius financers	0	0	0	0	0	0	-	-	-
Passius financers	0	5.416.011	5.416.011	5.416.392	5.416.392	0	-	100,01	100,00
Subtotal	274.848.375	38.659.609	313.507.984	314.404.068	285.479.262	28.924.806	14,07	100,29	90,80
Romanents incorporats	0	120.312.535	120.312.535	0	0	0	-	0,00	-
Total	274.848.375	158.972.144	433.820.519	314.404.068	285.479.262	28.924.806	57,84	72,47	90,80

Despeses	Pressupost inicial (A)	Modificacions de crèdit (B)	Pressupost definitiu (C=A+B)	Obligacions reconegudes (D)	Pagaments realitzats (E)	Pendent de pagament (F=D-E)	Increment pressupost definitiu/inicial (%) (G=B/A)	Grau d'execució (%) (H=D/C)	Grau de pagament (%) (I=E/D)
Despeses de personal	177.512.776	19.988.802	197.501.578	195.336.180	188.863.570	6.472.610	11,26	98,90	96,69
Compres de béns i serveis	47.626.649	36.692.037	84.318.686	37.743.454	31.727.469	6.015.985	77,04	44,76	84,06
Despeses financeres	923.737	1.265.924	2.189.661	698.608	696.554	2.054	137,04	31,90	99,71
Transferències corrents	11.040.528	7.897.420	18.937.948	15.391.638	13.814.818	1.576.820	71,53	81,27	89,76
Inversions reals	32.619.542	41.881.567	74.501.109	30.819.021	22.867.629	7.951.392	128,39	41,37	74,20
Transferències de capital	0	17.485.446	17.485.446	17.485.446	17.271.002	214.444	-	100,00	98,77
Actius financers	0	1.042	1.042	1.042	1.042	0	-	100,00	100,00
Passius financers	5.125.143	33.759.906	38.885.049	6.879.371	6.879.371	0	658,71	17,69	100,00
Total	274.848.375	158.972.144	433.820.519	304.354.760	282.121.455	22.233.305	57,84	70,16	92,69

Imports en euros.

Font: Elaboració pròpia a partir de la liquidació pressupostària de la Universitat.

Quadre 72. Liquidació del pressupost del 2017 de la Universitat Politècnica de Catalunya

Ingressos	Pressupost inicial (A)	Modificacions de crèdit (B)	Pressupost definitiu (C=A+B)	Drets liquidats (D)	Recaptació líquida (E)	Pendent de cobrament (F=D-E)	Increment pressupost definitiu/inicial (%) (G=B/A)	Grau d'execució (%) (H=D/C)	Grau de cobrament (%) (I=E/D)
Taxes i altres ingressos	81.288.736	3.641.485	84.930.221	84.876.366	76.689.761	8.186.605	4,48	99,94	90,35
Transferències corrents	168.662.585	3.564.470	172.227.055	172.476.539	163.369.841	9.106.698	2,11	100,14	94,72
Ingressos patrimonials	2.687.613	669.729	3.357.342	3.521.099	2.967.332	553.767	24,92	104,88	84,27
Alienació d'inversions	0	0	0	0	0	0	-	-	-
Transferències de capital	30.546.320	20.018.760	50.565.080	50.724.739	45.403.119	5.321.620	65,54	100,32	89,51
Actius financers	0	0	0	87.801	87.801	0	-	-	100,00
Passius financers	0	7.792.375	7.792.375	7.792.375	7.792.375	0	-	100,00	100,00
Subtotal	283.185.254	35.686.819	318.872.073	319.478.919	296.310.229	23.168.690	12,60	100,19	92,75
Romanents incorporats	0	127.840.458	127.840.458	0	0	0	-	0,00	-
Total	283.185.254	163.527.277	446.712.531	319.478.919	296.310.229	23.168.690	57,75	71,52	92,75

Despeses	Pressupost inicial (A)	Modificacions de crèdit (B)	Pressupost definitiu (C=A+B)	Obligacions reconegudes (D)	Pagaments realitzats (E)	Pendent de pagament (F=D-E)	Increment pressupost definitiu/inicial (%) (G=B/A)	Grau d'execució (%) (H=D/C)	Grau de pagament (%) (I=E/D)
Despeses de personal	182.983.800	20.083.379	203.067.179	200.503.442	193.517.050	6.986.392	10,98	98,74	96,52
Compres de béns i serveis	51.343.297	31.225.858	82.569.155	37.898.520	34.849.774	3.048.746	60,82	45,90	91,96
Despeses financeres	977.245	1.793.823	2.771.068	932.903	932.867	36	183,56	33,67	100,00
Transferències corrents	12.547.722	8.639.779	21.187.501	16.202.536	15.706.304	496.232	68,86	76,47	96,94
Inversions reals	28.486.252	45.834.516	74.320.768	31.071.640	27.466.246	3.605.394	160,90	41,81	88,40
Transferències de capital	0	15.474.722	15.474.722	15.474.722	15.474.722	0	-	100,00	100,00
Actius financers	0	900	900	900	900	0	-	100,00	100,00
Passius financers	6.846.938	40.474.300	47.321.238	8.353.503	8.353.503	0	591,13	17,65	100,00
Total	283.185.254	163.527.277	446.712.531	310.438.166	296.301.366	14.136.800	57,75	69,49	95,45

Imports en euros.

Font: Elaboració pròpia a partir de la liquidació pressupostària de la Universitat.

Quadre 73. Liquidació del pressupost del 2016 de la Universitat Pompeu Fabra

Ingressos	Pressupost inicial (A)	Modificacions de crèdit (B)	Pressupost definitiu (C=A+B)	Drets liquidats (D)	Recaptació líquida (E)	Pendent de cobrament (F=D-E)	Increment pressupost definitiu/inicial (%) (G=B/A)	Grau d'execució (%) (H=D/C)	Grau de cobrament (%) (I=E/D)
Taxes i altres ingressos	33.400.568	28.829	33.429.397	35.217.207	29.176.596	6.040.611	0,09	105,35	82,85
Transferències corrents	65.753.135	1.129.036	66.882.171	65.805.099	59.726.337	6.078.762	1,72	98,39	90,76
Ingressos patrimonials	7.263.984	0	7.263.984	3.849.776	3.709.551	140.225	0,00	53,00	96,36
Alienació d'inversions	11.510	0	11.510	76.301	76.301	0	0,00	662,91	100,00
Transferències de capital	26.610.000	673.710	27.283.710	22.990.042	15.757.265	7.232.777	2,53	84,26	68,54
Actius financers	20	0	20	93.390	93.390	0	0,00	*	100,00
Passius financers	2.525	525.679	528.204	3.904.460	1.801.298	2.103.162	*	739,20	46,13
Subtotal	133.041.742	2.357.254	135.398.996	131.936.275	110.340.738	21.595.537	1,77	97,44	83,63
Romanents incorporats	10	34.168.900	34.168.910	0	0	0	*	0,00	-
Total	133.041.752	36.526.154	169.567.906	131.936.275	110.340.738	21.595.537	27,45	77,81	83,63

Despeses	Pressupost inicial (A)	Modificacions de crèdit (B)	Pressupost definitiu (C=A+B)	Obligacions reconegudes (D)	Pagaments realitzats (E)	Pendent de pagament (F=D-E)	Increment pressupost definitiu/inicial (%) (G=B/A)	Grau d'execució (%) (H=D/C)	Grau de pagament (%) (I=E/D)
Despeses de personal	66.186.229	2.235.206	68.421.435	66.298.156	65.348.504	949.652	3,38	96,90	98,57
Compres de béns i serveis	28.038.587	3.941.732	31.980.319	26.753.844	24.198.876	2.554.968	14,06	83,66	90,45
Despeses financeres	646.725	(14.572)	632.153	602.772	602.772	0	(2,25)	95,35	100,00
Transferències corrents	6.651.433	1.510.675	8.162.108	6.284.047	6.068.303	215.744	22,71	76,99	96,57
Inversions reals	27.972.580	25.867.768	53.840.348	23.572.048	22.202.602	1.369.446	92,48	43,78	94,19
Transferències de capital	25	320.190	320.215	276.728	246.587	30.141	*	86,42	89,11
Actius financers	59.415	3.000	62.415	57.896	57.896	0	5,05	92,76	100,00
Passius financers	3.486.758	2.662.155	6.148.913	6.136.357	6.136.357	0	76,35	99,80	100,00
Total	133.041.752	36.526.154	169.567.906	129.981.848	124.861.897	5.119.951	27,45	76,65	96,06

Imports en euros.

Font: Elaboració pròpia a partir de la liquidació pressupostària de la Universitat.

* Percentatges superiors, en valor absolut, a 999,99%.

Quadre 74. Liquidació del pressupost del 2017 de la Universitat Pompeu Fabra

Ingressos	Pressupost inicial (A)	Modificacions de crèdit (B)	Pressupost definitiu (C=A+B)	Drets liquidats (D)	Recaptació líquida (E)	Pendent de cobrament (F=D-E)	Increment pressupost definitiu/inicial (%) (G=B/A)	Grau d'execució (%) (H=D/C)	Grau de cobrament (%) (I=E/D)
Taxes i altres ingressos	36.080.291	254.867	36.335.158	36.486.455	29.717.558	6.768.897	0,71	100,42	81,45
Transferències corrents	66.303.950	2.688.877	68.992.827	68.302.989	64.918.557	3.384.432	4,06	99,00	95,04
Ingressos patrimonials	4.512.350	0	4.512.350	4.620.275	4.286.304	333.971	0,00	102,39	92,77
Alienació d'inversions	11.510	0	11.510	6.661	6.661	0	0,00	57,87	100,00
Transferències de capital	24.256.025	515.897	24.771.922	24.578.635	19.878.170	4.700.465	2,13	99,22	80,88
Actius financers	20	34.165	34.185	72.751	72.751	0	*	212,82	100,00
Passius financers	1.607.015	0	1.607.015	17.888	2.640	15.248	0,00	1,11	14,76
Subtotal	132.771.161	3.493.806	136.264.967	134.085.654	118.882.641	15.203.013	2,63	98,40	88,66
Romanents incorporats	10	35.623.878	35.623.888	0	0	0	*	0,00	-
Total	132.771.171	39.117.684	171.888.855	134.085.654	118.882.641	15.203.013	29,46	78,01	88,66

Despeses	Pressupost inicial (A)	Modificacions de crèdit (B)	Pressupost definitiu (C=A+B)	Obligacions reconegudes (D)	Pagaments realitzats (E)	Pendent de pagament (F=D-E)	Increment pressupost definitiu/inicial (%) (G=B/A)	Grau d'execució (%) (H=D/C)	Grau de pagament (%) (I=E/D)
Despeses de personal	67.259.585	3.632.540	70.892.125	69.098.496	68.146.840	951.656	5,40	97,47	98,62
Compres de béns i serveis	28.385.923	4.395.081	32.781.004	27.212.534	24.530.346	2.682.188	15,48	83,01	90,14
Despeses financeres	426.589	41	426.630	368.039	368.039	0	0,01	86,27	100,00
Transferències corrents	6.526.416	1.832.944	8.359.360	7.274.535	6.871.829	402.706	28,09	87,02	94,46
Inversions reals	26.868.808	28.500.522	55.369.330	24.986.244	22.480.130	2.506.114	106,07	45,13	89,97
Transferències de capital	25	130.732	130.757	87.270	87.270	0	*	66,74	100,00
Actius financers	59.420	34.165	93.585	75.106	75.106	0	57,50	80,25	100,00
Passius financers	3.244.405	591.659	3.836.064	3.371.293	3.371.293	0	18,24	87,88	100,00
Total	132.771.171	39.117.684	171.888.855	132.473.517	125.930.853	6.542.664	29,46	77,07	95,06

Imports en euros.

Font: Elaboració pròpia a partir de la liquidació pressupostària de la Universitat.

* Percentatges superiors, en valor absolut, a 999,99%.

Quadre 75. Liquidació del pressupost del 2016 de la Universitat de Girona

Ingressos	Pressupost inicial (A)	Modificacions de crèdit (B)	Pressupost definitiu (C=A+B)	Drets liquidats (D)	Recaptació líquida (E)	Pendent de cobrament (F=D-E)	Increment pressupost definitiu/inicial (%) (G=B/A)	Grau d'execució (%) (H=D/C)	Grau de cobrament (%) (I=E/D)
Taxes i altres ingressos	28.488.161	4.045.017	32.533.178	32.533.178	22.280.104	10.253.074	14,20	100,00	68,48
Transferències corrents	55.636.172	3.714.194	59.350.366	59.350.366	55.650.906	3.699.460	6,68	100,00	93,77
Ingressos patrimonials	245.591	102.852	348.443	348.443	288.338	60.105	41,88	100,00	82,75
Alienació d'inversions	3	584.497	584.500	584.500	584.500	0	*	100,00	100,00
Transferències de capital	4.923.916	2.725.364	7.649.280	7.649.280	4.867.496	2.781.784	55,35	100,00	63,63
Actius financers	30.002	(7.580)	22.422	22.422	22.422	0	(25,26)	100,00	100,00
Passius financers	6	1.048.643	1.048.649	1.048.649	230.507	818.142	*	100,00	21,98
Subtotal	89.323.851	12.212.987	101.536.838	101.536.838	83.924.273	17.612.565	13,67	100,00	82,65
Romanents incorporats	2	42.901.674	42.901.676	0	0	0	*	0,00	0,00
Total	89.323.853	55.114.661	144.438.514	101.536.838	83.924.273	17.612.565	61,70	70,30	82,65

Despeses	Pressupost inicial (A)	Modificacions de crèdit (B)	Pressupost definitiu (C=A+B)	Obligacions reconegudes (D)	Pagaments realitzats (E)	Pendent de pagament (F=D-E)	Increment pressupost definitiu/inicial (%) (G=B/A)	Grau d'execució (%) (H=D/C)	Grau de pagament (%) (I=E/D)
Despeses de personal	65.450.675	2.718.226	68.168.901	66.533.479	65.707.150	826.329	4,15	97,60	98,76
Compres de béns i serveis	15.711.923	24.728.238	40.440.161	13.981.959	12.297.333	1.684.626	157,39	34,57	87,95
Despeses financeres	278.306	(219.288)	59.018	59.017	58.644	373	(78,79)	100,00	99,37
Transferències corrents	2.120.411	7.126.008	9.246.419	4.139.703	4.070.588	69.115	336,07	44,77	98,33
Inversions reals	4.782.451	18.992.471	23.774.922	9.882.935	8.652.484	1.230.451	397,13	41,57	87,55
Transferències de capital	7	8.889	8.896	22.813	22.813	0	*	256,44	100,00
Actius financers	30.004	(6.289)	23.715	600	600	0	(20,96)	2,53	100,00
Passius financers	950.076	412.072	1.362.148	760.954	760.954	0	43,37	55,86	100,00
Total	89.323.853	53.760.327	143.084.180	95.381.460	91.570.566	3.810.894	60,19	66,66	96,00

Imports en euros.

Font: Elaboració pròpia a partir de la liquidació pressupostària de la Universitat.

* Percentatges superiors, en valor absolut, a 999,99%.

Quadre 76. Liquidació del pressupost del 2017 de la Universitat de Girona

Ingressos	Pressupost inicial (A)	Modificacions de crèdit (B)	Pressupost definitiu (C=A+B)	Drets liquidats (D)	Recaptació líquida (E)	Pendent de cobrament (F=D-E)	Increment pressupost definitiu/inicial (%) (G=B/A)	Grau d'execució (%) (H=D/C)	Grau de cobrament (%) (I=E/D)
Taxes i altres ingressos	29.149.686	3.659.327	32.809.013	32.809.013	22.992.107	9.816.906	12,55	100,00	70,08
Transferències corrents	57.217.749	6.893.394	64.111.143	64.111.143	59.451.984	4.659.159	12,05	100,00	92,73
Ingressos patrimonials	230.880	90.857	321.737	321.737	292.564	29.173	39,35	100,00	90,93
Alienació d'inversions	0	413	413	413	413	0	-	100,00	100,00
Transferències de capital	4.923.870	1.261.916	6.185.786	6.185.786	4.468.649	1.717.137	25,63	100,00	72,24
Actius financers	30.000	(13.489)	16.511	16.511	16.511	0	(44,96)	100,00	100,00
Passius financers	0	243.057	243.057	243.057	23.852	219.205	-	100,00	9,81
Subtotal	91.552.185	12.135.475	103.687.660	103.687.660	87.246.080	16.441.580	13,26	100,00	84,14
Romanents incorporats	0	47.702.720	47.702.720	0	0	0	-	0,00	-
Total	91.552.185	59.838.195	151.390.380	103.687.660	87.246.080	16.441.580	65,36	68,49	84,14

Despeses	Pressupost inicial (A)	Modificacions de crèdit (B)	Pressupost definitiu (C=A+B)	Obligacions reconegudes (D)	Pagaments realitzats (E)	Pendent de pagament (F=D-E)	Increment pressupost definitiu/inicial (%) (G=B/A)	Grau d'execució (%) (H=D/C)	Grau de pagament (%) (I=E/D)
Despeses de personal	66.076.993	4.774.181	70.851.174	67.896.899	67.032.568	864.331	7,23	95,83	98,73
Compres de béns i serveis	17.464.587	31.530.445	48.995.032	14.019.900	12.769.824	1.250.076	180,54	28,61	91,08
Despeses financeres	48.000	(15.184)	32.816	32.816	32.643	173	(31,63)	100,00	99,47
Transferències corrents	2.208.200	4.124.575	6.332.775	4.062.343	4.029.103	33.240	186,78	64,15	99,18
Inversions reals	4.978.405	17.090.020	22.068.425	9.746.459	8.966.947	779.512	343,28	44,16	92,00
Transferències de capital	0	13.523	13.523	13.523	13.523	0	-	100,00	100,00
Actius financers	30.000	(12.889)	17.111	9.614	9.614	0	(42,96)	56,19	100,00
Passius financers	746.000	359.610	1.105.610	744.231	744.231	0	48,21	67,31	100,00
Total	91.552.185	57.864.281	149.416.466	96.525.785	93.598.453	2.927.332	63,20	64,60	96,97

Imports en euros.

Font: Elaboració pròpia a partir de la liquidació pressupostària de la Universitat.

Quadre 77. Liquidació del pressupost del 2016 de la Universitat de Lleida

Ingressos	Pressupost inicial (A)	Modificacions de crèdit (B)	Pressupost definitiu (C=A+B)	Drets liquidats (D)	Recaptació líquida (E)	Pendent de cobrament (F=D-E)	Increment pressupost definitiu/inicial (%) (G=B/A)	Grau d'execució (%) (H=D/C)	Grau de cobrament (%) (I=E/D)
Taxes i altres ingressos	24.992.334	1.869.740	26.862.074	25.435.683	21.103.831	4.331.852	7,48	94,69	82,97
Transferències corrents	50.010.961	1.737.318	51.748.279	51.653.807	47.454.293	4.199.514	3,47	99,82	91,87
Ingressos patrimonials	229.032	29.005	258.037	176.306	154.662	21.644	12,66	68,33	87,72
Alienació d'inversions	0	0	0	0	0	0	-	-	-
Transferències de capital	5.973.069	184.765	6.157.834	4.532.768	1.930.685	2.602.083	3,09	73,61	42,59
Actius financers	0	0	0	0	0	0	-	-	-
Passius financers	146.000	1.699	147.699	66.307	66.307	0	1,16	44,89	100,00
Subtotal	81.351.396	3.822.527	85.173.923	81.864.871	70.709.778	11.155.093	4,70	96,11	86,37
Romanents incorporats	0	35.422.237	35.422.237	0	0	0	-	0,00	-
Total	81.351.396	39.244.764	120.596.160	81.864.871	70.709.778	11.155.093	48,24	67,88	86,37

Despeses	Pressupost inicial (A)	Modificacions de crèdit (B)	Pressupost definitiu (C=A+B)	Obligacions reconegudes (D)	Pagaments realitzats (E)	Pendent de pagament (F=D-E)	Increment pressupost definitiu/inicial (%) (G=B/A)	Grau d'execució (%) (H=D/C)	Grau de pagament (%) (I=E/D)
Despeses de personal	55.657.237	5.653.619	61.310.856	55.675.827	55.036.850	638.977	10,16	90,81	98,85
Compres de béns i serveis	12.999.437	20.926.288	33.925.725	12.219.116	10.420.998	1.798.118	160,98	36,02	85,28
Despeses financeres	61.918	40.996	102.914	78.737	78.303	434	66,21	76,51	99,45
Transferències corrents	5.710.508	2.548.346	8.258.854	5.954.046	5.861.133	92.913	44,63	72,09	98,44
Inversions reals	5.886.507	10.049.258	15.935.765	6.937.268	5.925.862	1.011.406	170,72	43,53	85,42
Transferències de capital	0	0	0	0	0	0	-	-	-
Actius financers	0	1.616	1.616	1.616	1.616	0	-	100,00	100,00
Passius financers	1.035.789	24.641	1.060.430	1.034.561	1.034.322	239	2,38	97,56	99,98
Total	81.351.396	39.244.764	120.596.160	81.901.171	78.359.084	3.542.087	48,24	67,91	95,68

Imports en euros.

Font: Elaboració pròpia a partir de la liquidació pressupostària de la Universitat.

Quadre 78. Liquidació del pressupost del 2017 de la Universitat de Lleida

Ingressos	Pressupost inicial (A)	Modificacions de crèdit (B)	Pressupost definitiu (C=A+B)	Drets liquidats (D)	Recaptació líquida (E)	Pendent de cobrament (F=D-E)	Increment pressupost definitiu/inicial (%) (G=B/A)	Grau d'execució (%) (H=D/C)	Grau de cobrament (%) (I=E/D)
Taxes i altres ingressos	26.103.995	1.307.731	27.411.726	24.679.657	20.893.443	3.786.214	5,01	90,03	84,66
Transferències corrents	51.949.140	1.786.727	53.735.867	53.089.860	49.325.901	3.763.959	3,44	98,80	92,91
Ingressos patrimonials	136.120	8.510	144.630	132.142	111.166	20.976	6,25	91,37	84,13
Alienació d'inversions	0	0	0	0	0	0	-	-	-
Transferències de capital	4.817.844	477.220	5.295.064	3.602.705	2.759.793	842.912	9,91	68,04	76,60
Actius financers	0	103.763	103.763	0	0	0	-	0,00	-
Passius financers	65.960	1.035.365	1.101.325	1.096.325	1.096.325	0	*	99,55	100,00
Subtotal	83.073.059	4.719.316	87.792.375	82.600.689	74.186.628	8.414.061	5,68	94,09	89,81
Romanents incorporats	0	34.607.826	34.607.826	0	0	0	-	0,00	-
Total	83.073.059	39.327.142	122.400.201	82.600.689	74.186.628	8.414.061	47,34	67,48	89,81

Despeses	Pressupost inicial (A)	Modificacions de crèdit (B)	Pressupost definitiu (C=A+B)	Obligacions reconegudes (D)	Pagaments realitzats (E)	Pendent de pagament (F=D-E)	Increment pressupost definitiu/inicial (%) (G=B/A)	Grau d'execució (%) (H=D/C)	Grau de pagament (%) (I=E/D)
Despeses de personal	57.096.684	5.952.222	63.048.906	57.317.914	56.656.614	661.300	10,42	90,91	98,85
Compres de béns i serveis	13.898.439	19.233.391	33.131.830	12.676.124	10.883.912	1.792.212	138,39	38,26	85,86
Despeses financeres	84.529	6.887	91.416	60.338	59.840	498	8,15	66,00	99,17
Transferències corrents	6.093.993	2.507.385	8.601.378	6.435.296	6.286.387	148.909	41,15	74,82	97,69
Inversions reals	4.855.653	11.588.748	16.444.401	6.817.328	6.246.725	570.603	238,67	41,46	91,63
Transferències de capital	0	12.407	12.407	12.407	12.407	0	-	100,00	100,00
Actius financers	0	1.100	1.100	1.100	1.100	0	-	100,00	100,00
Passius financers	1.043.761	25.002	1.068.763	1.058.554	1.056.422	2.132	2,40	99,04	99,80
Total	83.073.059	39.327.142	122.400.201	84.379.061	81.203.407	3.175.654	47,34	68,94	96,24

Imports en euros.

Font: Elaboració pròpia a partir de la liquidació pressupostària de la Universitat.

* Percentatge superior, en valor absolut, a 999,99%.

Quadre 79. Liquidació del pressupost del 2016 de la Universitat Rovira i Virgili

Ingressos	Pressupost inicial (A)	Modificacions de crèdit (B)	Pressupost definitiu (C=A+B)	Drets liquidats (D)	Recaptació líquida (E)	Pendent de cobrament (F=D-E)	Increment pressupost definitiu/inicial (%) (G=B/A)	Grau d'execució (%) (H=D/C)	Grau de cobrament (%) (I=E/D)
Taxes i altres ingressos	25.218.613	1.103.494	26.322.107	26.792.016	21.132.562	5.659.454	4,38	101,79	78,88
Transferències corrents	70.344.129	5.002.031	75.346.160	75.564.262	68.170.244	7.394.018	7,11	100,29	90,21
Ingressos patrimonials	180.093	30.366	210.459	302.934	179.101	123.833	16,86	143,94	59,12
Alienació d'inversions	0	0	0	611	611	0	-	-	100,00
Transferències de capital	4.161.034	1.777.504	5.938.538	6.076.756	3.677.462	2.399.294	42,72	102,33	60,52
Actius financers	200.000	0	200.000	91.990	58.698	33.292	0,00	46,00	63,81
Passius financers	563.300	1.697.685	2.260.985	2.260.985	866.158	1.394.827	301,38	100,00	38,31
Subtotal	100.667.169	9.611.080	110.278.249	111.089.554	94.084.836	17.004.718	9,55	100,74	84,69
Romanents incorporats	0	45.723.628	45.723.628	0	0	0	-	0,00	-
Total	100.667.169	55.334.708	156.001.877	111.089.554	94.084.836	17.004.718	54,97	71,21	84,69

Despeses	Pressupost inicial (A)	Modificacions de crèdit (B)	Pressupost definitiu (C=A+B)	Obligacions reconegudes (D)	Pagaments realitzats (E)	Pendent de pagament (F=D-E)	Increment pressupost definitiu/inicial (%) (G=B/A)	Grau d'execució (%) (H=D/C)	Grau de pagament (%) (I=E/D)
Despeses de personal	73.616.309	4.126.786	77.743.095	73.122.768	72.241.368	881.400	5,61	94,06	98,79
Compres de béns i serveis	18.759.790	18.654.787	37.414.577	19.518.594	14.875.798	4.642.796	99,44	52,17	76,21
Despeses financeres	88.832	412.748	501.580	151.685	151.685	0	464,64	30,24	100,00
Transferències corrents	3.715.184	4.682.767	8.397.951	5.238.093	4.421.917	816.176	126,04	62,37	84,42
Inversions reals	4.250.049	18.085.302	22.335.351	6.966.728	5.740.380	1.226.348	425,53	31,19	82,40
Transferències de capital	7.000	39.321	46.321	41.043	26.821	14.222	561,73	88,61	65,35
Actius financers	200.001	(109.881)	90.120	85.540	85.540	0	(54,94)	94,92	100,00
Passius financers	30.004	9.442.878	9.472.882	1.506.129	1.506.129	0	*	15,90	100,00
Total	100.667.169	55.334.708	156.001.877	106.630.580	99.049.638	7.580.942	54,97	68,35	92,89

Imports en euros.

Font: Elaboració pròpia a partir de la liquidació pressupostària de la Universitat.

* Percentatge superior, en valor absolut, a 999,99%.

Quadre 80. Liquidació del pressupost del 2017 de la Universitat Rovira i Virgili

Ingressos	Pressupost inicial (A)	Modificacions de crèdit (B)	Pressupost definitiu (C=A+B)	Drets liquidats (D)	Recaptació líquida (E)	Pendent de cobrament (F=D-E)	Increment pressupost definitiu/inicial (%) (G=B/A)	Grau d'execució (%) (H=D/C)	Grau de cobrament (%) (I=E/D)
Taxes i altres ingressos	25.177.796	1.909.624	27.087.420	27.238.808	20.684.691	6.554.117	7,58	100,56	75,94
Transferències corrents	73.454.605	5.870.429	79.325.034	80.484.288	76.065.081	4.419.207	7,99	101,46	94,51
Ingressos patrimonials	204.437	25.519	229.956	238.687	148.007	90.680	12,48	103,80	62,01
Alienació d'inversions	0	0	0	0	0	0	-	-	-
Transferències de capital	3.591.218	1.684.881	5.276.099	5.410.022	4.205.991	1.204.031	46,92	102,54	77,74
Actius financers	200.000	0	200.000	86.040	48.007	38.033	0,00	43,02	55,80
Passius financers	563.300	0	563.300	563.300	563.300	0	0,00	100,00	100,00
Subtotal	103.191.356	9.490.453	112.681.809	114.021.145	101.715.077	12.306.068	9,20	101,19	89,21
Romanents incorporats	0	50.098.589	50.098.589	0	0	0	-	0,00	-
Total	103.191.356	59.589.042	162.780.398	114.021.145	101.715.077	12.306.068	57,75	70,05	89,21

Despeses	Pressupost inicial (A)	Modificacions de crèdit (B)	Pressupost definitiu (C=A+B)	Obligacions reconegudes (D)	Pagaments realitzats (E)	Pendent de pagament (F=D-E)	Increment pressupost definitiu/inicial (%) (G=B/A)	Grau d'execució (%) (H=D/C)	Grau de pagament (%) (I=E/D)
Despeses de personal	76.042.761	6.548.654	82.591.415	75.646.511	74.714.111	932.400	8,61	91,59	98,77
Compres de béns i serveis	19.244.564	18.900.181	38.144.745	19.556.647	16.050.011	3.506.636	98,21	51,27	82,07
Despeses financeres	99.469	424.356	523.825	114.505	114.505	0	426,62	21,86	100,00
Transferències corrents	3.876.137	5.694.895	9.571.032	5.914.103	4.480.512	1.433.591	146,92	61,79	75,76
Inversions reals	3.709.512	20.182.936	23.892.448	7.048.962	5.759.030	1.289.932	544,09	29,50	81,70
Transferències de capital	8.000	11.719	19.719	14.392	7.137	7.255	146,49	72,99	49,59
Actius financers	200.000	(109.719)	90.281	87.281	87.281	0	(54,86)	96,68	100,00
Passius financers	10.913	7.936.020	7.946.933	1.417.472	1.417.472	0	*	17,84	100,00
Total	103.191.356	59.589.042	162.780.398	109.799.873	102.630.059	7.169.814	57,75	67,45	93,47

Imports en euros.

Font: Elaboració pròpia a partir de la liquidació pressupostària de la Universitat.

* Percentatge superior, en valor absolut, a 999,99%.

