

INFORME 1/2017

AGREGAT  
DE LES  
UNIVERSITATS  
PÚBLIQUES  
DE CATALUNYA  
EXERCICIS  
2014 | 2015



SINDICATURA  
DE COMPTES  
DE CATALUNYA



INFORME 1/2017

**AGREGAT  
DE LES  
UNIVERSITATS  
PÚBLIQUES  
DE CATALUNYA**  
EXERCICIS  
2014 | 2015

---

Edició: abril de 2017

Document electrònic etiquetat per a persones amb discapacitat visual

Pàgines en blanc inserides per facilitar la impressió a doble cara

Autor i editor:

Sindicatura de Comptes de Catalunya  
Via Laietana, 60  
08003 Barcelona  
Tel. +34 93 270 11 61  
sindicatura@sindicatura.cat  
www.sindicatura.cat

Publicació subjecta a dipòsit legal d'acord amb el que preveu el Reial decret 635/2015, del 10 de juliol

MANEL RODRÍGUEZ TIÓ, secretari general de la Sindicatura de Comptes de Catalunya,

CERTIFICO:

Que a Barcelona, el dia 17 de gener del 2017, reunit el Ple de la Sindicatura de Comptes, sota la presidència del síndic major, l. Sr. Jaume Amat i Reyero, amb l'assistència dels síndics Sr. Andreu Morillas Antolín, Sr. Jordi Pons i Novell, H. Sr. Joan-Ignasi Puigdollers i Noblom, Sra. Maria Àngels Servat Pàmies, Sra. Emma Balseiro Carreiras i Sr. Miquel Salazar Canalda, actuant-hi com a secretari el secretari general de la Sindicatura, Sr. Manel Rodríguez Tió, i com a ponent el síndic Sr. Jordi Pons i Novell, amb deliberació prèvia s'acorda aprovar l'informe 1/2017, relatiu a l'agregat de les universitats públiques de Catalunya, exercicis 2014 i 2015.

I, perquè així consti i tingui els efectes que corresponguin, signo aquest certificat, amb el vistiplau del síndic major.

Barcelona, 1 de febrer de 2017

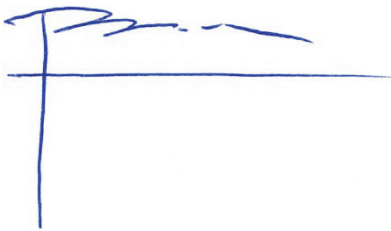

Vist i plau  
El síndic major



Jaume Amat i Reyero



**ÍNDEX**

|   |    |
|---|----|
| ABREVIACIONS.....   | 9  |
| 1. INTRODUCCIÓ .....  | 11 |
| 1.1. OBJECTIUS, ABAST, LIMITACIONS I METODOLOGIA.....   | 11 |
| 1.2. LES UNIVERSITATS PÚBLIQUES DE CATALUNYA.....   | 11 |
| 1.3. RETIMENT DE COMPTES.....   | 12 |
| 1.4. INFORMES D'AUDITORIA .....   | 15 |
| 2. VARIABLES GENERALS .....   | 17 |
| 2.1. ALUMNES .....  | 17 |
| 2.2. TITULATS .....   | 31 |
| 2.3. TESIS DOCTORALS.....   | 33 |
| 2.4. INSERCIÓ LABORAL .....   | 34 |
| 2.4.1. Graduats .....   | 34 |
| 2.4.2. Titulats de màster .....   | 35 |
| 2.4.3. Doctors.....   | 36 |
| 2.5. PROFESSORAT.....   | 37 |
| 2.6. PERSONAL D'ADMINISTRACIÓ I SERVEIS .....   | 41 |
| 2.7. EVOLUCIÓ DEL CURS 2009-2010 AL 2014-2015 .....   | 42 |
| 3. ASPECTES ECONÒMICS.....  | 43 |
| 3.1. PRESSUPOSTOS INICIALS I MODIFICACIONS .....  | 43 |
| 3.2. LIQUIDACIÓ DEL PRESSUPOST D'INGRESSOS: DRETS LIQUIDATS .....                                 | 49 |
| 3.2.1. Taxes i altres ingressos.....  | 50 |
| 3.2.2. Ingressos patrimonials .....   | 55 |
| 3.2.3. Drets liquidats per subvencions (transferències corrents i transferències de capital)..... | 55 |
| 3.2.4. Passius financers .....  | 56 |
| 3.3. LIQUIDACIÓ DEL PRESSUPOST DE DESPESES: OBLIGACIONS RECONEGUDES .....                         | 56 |
| 3.3.1. Despeses de personal .....   | 59 |
| 3.3.2. Compres de béns i serveis.....   | 63 |
| 3.3.3. Transferències corrents.....   | 63 |
| 3.3.4. Inversions reals .....   | 64 |
| 3.4. RESULTATS DE LA LIQUIDACIÓ DEL PRESSUPOST .....  | 66 |

|       |   |     |
|-------|---|-----|
| 3.5.  | OPERACIONS EXTRAPRESSUPOSTÀRIES .....   | 71  |
| 3.6.  | TRESORERIA .....  | 74  |
| 3.7.  | ROMANENT DE TRESORERIA .....  | 76  |
| 3.8.  | BALANÇ DE SITUACIÓ .....  | 81  |
| 3.9.  | COMPTE GENERAL DE L'ENDEUTAMENT .....   | 84  |
| 3.10. | COMPTE DEL RESULTAT ECONOMICOPATRIMONIAL.....                                 | 84  |
| 3.11. | COMPARACIÓ 2005-2015 .....  | 87  |
| 3.12. | INDICADORS.....   | 87  |
| 4.    | UNIVERSITAT OBERTA DE CATALUNYA .....   | 90  |
| 5.    | CONCLUSIONS .....   | 95  |
| 6.    | ANNEXOS .....   | 100 |
| 6.1.  | ENS PARTICIPATS PER LES UNIVERSITATS PÚBLIQUES CATALANES.....                 | 100 |
| 6.2.  | LIQUIDACIÓ DEL PRESSUPOST DELS EXERCICIS 2014 I 2015 PER<br>UNIVERSITATS..... | 102 |



## **ABREVIACIONS**

|      |   |
|------|---|
| FUOC | Fundació per a la Universitat Oberta de Catalunya |
| LOU  | Llei orgànica d'universitats                      |
| LUC  | Llei d'universitats de Catalunya                  |
| M€   | Milions d'euros                                   |
| PAS  | Personal d'administració i serveis                |
| PAU  | Proves d'accés a la universitat                   |
| PDI  | Personal docent i investigador                    |
| PGCP | Pla general de comptabilitat pública              |
| UAB  | Universitat Autònoma de Barcelona                 |
| UB   | Universitat de Barcelona                          |
| UdG  | Universitat de Girona                             |
| UdL  | Universitat de Lleida                             |
| UOC  | Universitat Oberta de Catalunya                   |
| UPC  | Universitat Politècnica de Catalunya              |
| UPF  | Universitat Pompeu Fabra                          |
| URV  | Universitat Rovira i Virgili                      |



## **1. INTRODUCCIÓ**

### **1.1. OBJECTIUS, ABAST, LIMITACIONS I METODOLOGIA**

La Sindicatura de Comptes de Catalunya, com a òrgan fiscalitzador del sector públic de Catalunya, d'acord amb la normativa vigent i en compliment del seu Programa anual d'activitats, emet aquest informe, que té per objectiu agregar les liquidacions pressupostàries d'ingressos i de despeses dels exercicis 2014 i 2015, els balanços de situació a 31 de desembre del 2014 i a 31 de desembre del 2015 i els comptes del resultat economico-patrimonial dels exercicis 2014 i 2015 de les universitats públiques de Catalunya, i analitzar les dades agregades i per universitats d'alumnes, professorat i personal d'administració i serveis (PAS).

La Sindicatura fa constar que la presentació d'aquest agregat no significa en cap cas que els comptes presentats hagin estat fiscalitzats.

El darrer informe de la Sindicatura de l'agregat de les universitats públiques catalanes és el corresponent als exercicis 2012 i 2013 (informe 8/2015).

La Universitat Oberta de Catalunya (UOC) té la forma jurídica de fundació i no està subjecta al Pla general de comptabilitat pública (PGCP). Per aquest motiu, la informació relativa a la Fundació per a la Universitat Oberta de Catalunya (FUOC) es presenta en aquest agregat de forma separada.

Les xifres estadístiques que apareixen en aquest informe s'han obtingut del Portal Uneix de la Secretaria d'Universitats i Recerca el setembre del 2016 i poden diferir lleugerament de les que figuren en agregats d'exercicis anteriors a causa de les correccions realitzades pel departament competent en matèria d'universitats. Per aquest mateix motiu, algunes xifres estadístiques poden no coincidir amb les que figuren en els quadres dels informes individuals de fiscalització de les universitats elaborats per la Sindicatura. Així mateix, les xifres que es presenten en alguns dels quadres d'aquest informe s'han arrodonit de forma individualitzada, fet que pot causar diferències entre la suma de les xifres parcials i els totals dels quadres.

En aquest informe també es presenten alguns indicadors econòmics en l'elaboració dels quals existeixen algunes limitacions que s'expliquen en l'apartat 3.12. Perquè els indicadors fossin comparables entre les diferents universitats seria important disposar de xifres consolidades dels grups universitaris, ja que els diferents models organitzatius de les universitats influeixen decisivament en els seus resultats individuals.

### **1.2. LES UNIVERSITATS PÚBLIQUES DE CATALUNYA**

D'acord amb l'article 1 de la Llei orgànica d'universitats (LOU) la universitat ofereix el servei públic de l'educació superior mitjançant la recerca, la docència i l'estudi. Les funcions de

la universitat són la creació, el desenvolupament, la transmissió i la crítica de la ciència, de la tècnica i de la cultura; la preparació per a l'exercici d'activitats professionals que exigeixin l'aplicació de coneixements i mètodes científics i per a la creació artística; la difusió, la valorització i la transferència del coneixement al servei de la cultura, de la qualitat de vida i del desenvolupament econòmic; i la difusió del coneixement i de la cultura a través de l'extensió universitària i de la formació al llarg de tota la vida.

La LOU estableix que les universitats estan dotades de personalitat jurídica i desenvolupen les seves funcions en règim d'autonomia i de coordinació entre elles. L'autonomia universitària inclou l'elaboració dels seus estatuts; l'elecció, designació i remoció dels òrgans de govern i de representació; la creació d'estructures específiques que actuïn com a suport de la recerca i de la docència; l'elaboració i aprovació de plans d'estudi i de recerca i d'ensenyaments específics de formació al llarg de tota la vida; la selecció, formació i promoció del personal docent i investigador i d'administració i serveis, i també la determinació de les condicions en què han de desenvolupar les seves activitats; l'admissió, el règim de permanència i la verificació dels coneixements dels estudiants; l'expedició dels títols de caràcter oficial i validesa en tot el territori estatal i dels seus diplomes i títols propis; l'elaboració, l'aprovació i la gestió dels seus pressupostos i l'administració dels seus béns; l'establiment i la modificació de les seves relacions de llocs de treball; l'establiment de relacions amb altres entitats per a la promoció i desenvolupament de les seves finalitats institucionals i qualsevol altra competència necessària per a l'adequat compliment de les seves funcions.

El 31 de desembre del 2014 i del 2015 el sector universitari públic de Catalunya estava integrat per la Universitat de Barcelona (UB), la Universitat Autònoma de Barcelona (UAB), la Universitat Politècnica de Catalunya (UPC), la Universitat Pompeu Fabra (UPF), la Universitat de Girona (UdG), la Universitat de Lleida (UdL), la Universitat Rovira i Virgili (URV) i la UOC. Les tres primeres van ser traspassades a la Generalitat mitjançant el Reial decret 305/1985, del 6 de febrer. La UPF va ser creada per la Llei 11/1990, del 18 de juny. En el curs 1992-1993 van ser creades la UdG, la UdL i la URV. En el curs 1995-1996 va ser creada la UOC.

A més, el sector universitari públic de Catalunya inclou altres ens que, depenent de les universitats, tenen naturalesa jurídica pròpia i pressupost diferenciat.

### **1.3. RETIMENT DE COMPTES**

L'article 81 de la LOU estableix l'obligatorietat de les universitats de retre comptes davant l'òrgan de fiscalització de comptes de la comunitat autònoma a què pertanyen.

La Llei 1/2003, del 19 de febrer, d'universitats de Catalunya (LUC), en l'article 164 estableix que "cada universitat ha de trametre al departament competent en matèria d'universitats, en el termini que aquest departament determini, la liquidació auditada del pressupost anterior i la resta de documentació que constitueixen els comptes anuals de les entitats en el capital o fons patrimonial equivalent de les quals la universitat té participació majoritària, als efectes de llur remissió a la Intervenció General de la Generalitat i a la Sindicatura de Comptes".

El Decret legislatiu 3/2002, del 24 de desembre, pel qual s'aprova el Text refós de la Llei de finances públiques de Catalunya, estableix que les universitats públiques finançades per la Generalitat han de trametre a la Intervenció General i a la Sindicatura de Comptes la liquidació del pressupost, els comptes anuals i la memòria de gestió de l'exercici anterior, i també han de trametre la mateixa documentació referida a les empreses i altres entitats en què participen. El termini per al retiment de comptes finalitza el 30 d'abril de l'any següent al del tancament.

D'acord amb el PGCP per a les universitats públiques de Catalunya, els comptes anuals comprenen el Balanç, el Compte del resultat economicopatrimonial, l'Estat de liquidació del pressupost i la Memòria. L'Estat de liquidació del pressupost ha d'incloure la liquidació del pressupost de despeses, la del pressupost d'ingressos i el resultat pressupostari. La Memòria ha d'incloure, entre altra documentació, el quadre de finançament, l'Estat del romanent de tresoreria, les obligacions i drets de pressupostos tancats, el Compte general de tresoreria, les operacions de tresoreria, el Compte general de l'endeutament i les despeses amb finançament afectat.

Pel que fa al contingut dels comptes retuts, en els exercicis 2014 i 2015 cinc universitats no informen sobre l'aplicació del romanent de tresoreria; quatre universitats no presenten el cost del personal detallat per categories; les universitats no presenten les despeses amb finançament afectat i alguns estats presentats no s'adeqüen totalment al model establert pel PGCP per a les universitats públiques de Catalunya.

En el quadre 1 es presenta un resum del retiment de comptes de les universitats corresponent als exercicis 2014 i 2015 (es presenta un únic quadre ja que la informació resultant és la mateixa per a ambdós exercicis).

**Quadre 1. Retiment de comptes**

| Retiment de comptes exercicis 2014 i 2015   | UB         | UAB        | UPC        | UPF        | UdG        | UdL        | URV        |
|---|------------|------------|------------|------------|------------|------------|------------|
| Data de recepció comptes exercici 2014 (a)  | 26.10.2015 | 30.07.2015 | (d)        | 20.11.2015 | 08.07.2016 | 30.04.2015 | 29.04.2015 |
| Data de recepció comptes exercici 2015 (b)  | 07.10.2016 | 13.07.2016 | 15.07.2016 | 14.11.2016 | 30.05.2016 | 05.07.2016 | 29.04.2016 |
| <b>Comptes anuals</b>   |            |            |            |            |            |            |            |
| Balanç  | 1          | 1          | 1          | 1          | 1          | 1          | 1          |
| Compte de resultat economicopatrimonial   | 1          | 1          | 1          | 1          | 1          | 1          | 1          |
| Memòria:  |            |            |            |            |            |            |            |
| Organització:   |            |            |            |            |            |            |            |
| Activitat de l'entitat  | 1          | 1          | 1          | 1          | 1          | 1          | 1          |
| Plantilla i cost de personal  | 1          | 1          | 3          | 3          | 3          | 1          | 3          |
| Entitats vinculades (c)   | 2          | 2          | 2          | 2          | 2          | 2          | 2          |
| Quadre de finançament   | 1          | 1          | 1          | 1          | 1          | 1          | 1          |
| Romanent de tresoreria:   |            |            |            |            |            |            |            |
| Romanent afectat i no afectat   | 1          | 1          | 1          | 1          | 1          | 1          | 1          |
| Estat de les operacions de pressupostos tancats. Obligacions pendents de pagament | 1          | 1          | 1          | 1          | 1          | 2          | 1          |
| Estat dels compromisos de la despesa adquirits a càrrec d'exercicis futurs        | 1          | 1          | 1          | 1          | 1          | 1          | 1          |
| Estat de les modificacions de crèdit  | 1          | 1          | 1          | 1          | 1          | 1          | 1          |
| Estat de les operacions de pressupostos tancats. Drets pendents de cobrament      | 1          | 1          | 1          | 1          | 1          | 2          | 1          |
| Compte general de tresoreria  | 1          | 1          | 1          | 1          | 1          | 1          | 1          |
| Deutors extrapressupostaris   | 2          | 1          | 1          | 1          | 3          | 1          | 1          |
| Creditors extrapressupostaris   | 2          | 1          | 1          | 1          | 3          | 1          | 1          |
| Aplicació del romanent de tresoreria  | 2          | 3          | 3          | 1          | 3          | 3          | 3          |
| Despeses amb finançament afectat  | 3          | 3          | 3          | 3          | 3          | 3          | 3          |
| Compte general de l'endeutament   | 2          | 2          | 1          | 1          | 1          | 1          | 1          |
| Estat de liquidació del pressupost  | 1          | 1          | 1          | 1          | 1          | 1          | 1          |

Font: Elaboració pròpia a partir dels comptes anuals de les universitats.

Notes:

- (a) El termini per al retiment de comptes finalitzava el 30 d'abril del 2015.
- (b) El termini per al retiment de comptes finalitzava el 30 d'abril del 2016.
- (c) Variacions, composició i situació del capital o fons patrimonial, liquidació del pressupost d'ingressos i despeses.
- (d) L'1 de juliol del 2015 la UPC va trametre els comptes anuals de l'exercici 2014 a la Intervenció General de la Generalitat i a la Direcció General d'Universitats. Els comptes van ser facilitats a la Sindicatura en el context del procés de fiscalització dels exercicis 2011-2014 el juliol del 2015.

Clau:

- 1: Presentat conforme al PGCP.
- 2: Presentat però no s'ajusta totalment al model o contingut del PGCP.
- 3: No presentat.

El Patronat de la FUOC va aprovar els comptes anuals de l'exercici 2014 el 16 de juliol del 2015 i els del 2014 el 20 de juliol del 2016, fora del termini establert legalment que és de sis mesos des de la data de tancament.

En l'annex 6.1 es presenta el detall de les entitats participades per les universitats amb indicació, si escau, del percentatge de participació, i de si els comptes han estat tramesos a la Sindicatura.

#### **1.4. INFORMES D'AUDITORIA**

A continuació es presenta un resum dels aspectes més rellevants dels informes d'auditoria dels exercicis 2014 i 2015.

##### **Exercici 2014**

L'informe d'auditoria de la UB va anar a càrrec de KPMG Auditores, SL; el de la FUOC, de Deloitte, SL; el de la UPC, de BDO Auditores, SL; els de la UPF i la UdL, de Faura Casas, Auditores-Consultors, SL; el de la UdG, d'ATD Auditores Sector Público, SL, i els de la URV i la UAB, de PricewaterhouseCoopers Auditores, SL.

Els informes de la UAB, la UPF, la URV i la FUOC presenten opinions favorables, encara que el de la UAB inclou dos paràgrafs d'èmfasi pel deute històric de la Generalitat de 8,20 M€ condicionat a les disponibilitats pressupostàries de la Generalitat en exercicis futurs i per la delicada situació financera de la Universitat, amb un romanent de tresoreria no afectat negatiu de 40 M€ i un fons de maniobra negatiu de 65 M€. El de la UPF inclou quatre paràgrafs d'èmfasi pel romanent de tresoreria no afectat negatiu de 7,65 M€, pel deute històric de la Generalitat de 2,95 M€ condicionat a les disponibilitats pressupostàries de la Generalitat en exercicis futurs, per la provisió comptabilitzada en el Balanç d'1,37 M€ per cobrir el premi de jubilació del seu personal suspès per la Llei 5/2012, del 20 de març, i per no haver registrat cap passiu en relació amb la paga extraordinària del mes de desembre del 2012 del seu personal, estimada en 2,75 M€ i no liquidada.

L'informe de la UB inclou tres limitacions a l'abast, tres excepcions per errors o incompliments de principis i normes comptables, i dos paràgrafs d'èmfasi. Les limitacions a l'abast fan referència a la manca de conciliació de saldos amb la Fundació Bosch i Gimpera i amb la Fundació Institut de Formació Contínua (IL3-UB), a la periodificació dels ingressos derivats de projectes de recerca i a la valoració dels terrenys i construccions. Les excepcions es refereixen a determinats romanents classificats com a afectats i que en opinió dels auditors no ho són, per 35,80 M€; a la inclusió en el romanent de tresoreria d'inversions financeres dels col·legis majors amb venciment entre un i cinc anys per 4,80 M€, i al reconeixement d'obligacions per 2,70 M€ sense disposar de la consignació pressupostària suficient i adequada. Els paràgrafs d'èmfasi fan referència al dèficit de 56,80 M€ i a l'existència d'importos significatius pendents de cobrament que ocasionen tensions de tresoreria i limiten la capacitat de la Universitat per fer front a les seves obligacions de pagament a curt termini, i a la difícil situació financera de la Fundació Parc Científic de Barcelona, a la qual la UB ha prestat diverses garanties enfront de tercers.

L'informe de la UPC inclou una limitació a l'abast i dos paràgrafs d'èmfasi. La limitació fa referència a la consideració com a romanent afectat de la totalitat dels romanents dels projectes gestionats pels professors de la Universitat per 64,65 M€. Els paràgrafs d'èmfasi fan referència al manteniment d'un saldo a cobrar amb la Generalitat de 10,23 M€ procedent d'exercicis anteriors al 2006 reconegut a la Universitat però no consignat en el

pressupost de la Generalitat, i a la delicada situació econòmica i financera de la Universitat amb un dèficit acumulat de 111,72 M€ i uns fons propis negatius de 56,37 M€.

L'informe d'auditoria de la UdG inclou una limitació a l'abast que es refereix a la manca d'un inventari valorat, actualitzat i conciliat amb els registres comptables que permeti avaluar de manera raonable el valor dels actius materials comptabilitzats.

L'informe d'auditoria de la UdL inclou dues limitacions a l'abast i quatre paràgrafs d'èmfasi. Les limitacions a l'abast fan referència a la impossibilitat d'ajustar correctament el resultat pressupostari i el romanent de tresoreria afectat amb les corresponents desviacions, i el fraccionament del pagament de la matrícula per 2,48 M€ que es cobra l'any següent. Aquests drets no són líquids ni exigibles, s'haurien d'haver anul·lat pressupostàriament, reclassificar com a deutors no pressupostaris i no haver estat incorporats en el càlcul del romanent de tresoreria. Els paràgrafs d'èmfasi fan referència a la provisió comptabilitzada en el Balanç de 2,20 M€ per cobrir el premi de jubilació del personal de la Universitat suspès per la Llei 5/2012, del 20 de març; al deute de la Generalitat pendent de cobrar anterior al desembre del 2005 de 4,23 M€ condicionat a les disponibilitats pressupostàries de la Generalitat en futurs exercicis; al fet de no haver registrat cap passiu en relació amb la paga extraordinària del mes de desembre del 2012 del seu personal estimada en 2,26 M€ i no liquidada, i a l'endeutament del Consorci del Parc Científic i Tecnològic Agroalimentari de Lleida, participat en un 50% per la Universitat.

### **Exercici 2015**

L'informe d'auditoria de la UB va anar a càrrec de KPMG Auditores, SL; el de la URV, de PricewaterhouseCoopers Auditores, SL; el de la UPC, de BDO Auditores, SL; els de la UPF, la UdL i la UAB, de Faura Casas, Auditors-Consultors, SL; el de la UdG, d'ATD Auditores Sector Público, SL, i el de la FUOC, de Deloitte, SL.

Els informes de la UAB, la UPF, la URV, la UPC i la FUOC presenten opinions favorables, encara que el de la UAB inclou tres paràgrafs d'èmfasi pel deute històric de la Generalitat de 7,90 M€ condicionat a les disponibilitats pressupostàries de la Generalitat en exercicis futurs, per la delicada situació financera de la Universitat, amb un romanent de tresoreria no afectat negatiu de 37,10 M€, i per no haver registrat cap passiu en relació amb la paga extraordinària del mes de desembre del 2012 no liquidada, i també dels imports suprimits el 2013 i el 2014. L'informe d'auditoria de la UPF inclou quatre paràgrafs d'èmfasi pel deute històric de la Generalitat de 2,12 M€ condicionat a les disponibilitats pressupostàries de la Generalitat en exercicis futurs, pel romanent de tresoreria no afectat negatiu de 7,49 M€, per la provisió comptabilitzada en el Balanç d'1,41 M€ per cobrir el premi de jubilació del personal de la Universitat suspès per la Llei 5/2012, del 20 de març, i per no haver registrat cap passiu en relació amb la paga extraordinària del mes de desembre del 2012 del personal, estimada en 2,14 M€ i no liquidada, així com dels imports suprimits el 2013 i el 2014. L'informe de la UPC inclou dos paràgrafs d'èmfasi que fan referència al manteniment d'un saldo a cobrar amb la Generalitat de 9,91 M€ procedents d'exercicis anteriors al 2006



reconegut a la Universitat però no consignat en el pressupost de la Generalitat, i a la delicada situació econòmica i financera de la Universitat amb un dèficit acumulat de 109,90 M€ i uns fons propis negatius de 44,31 M€.

L'informe de la UB inclou tres limitacions a l'abast, dues excepcions per errors o incompliments de principis i normes comptables i dos paràgrafs d'èmfasi. Les limitacions a l'abast fan referència a la manca de conciliació de saldos amb la Fundació Bosch i Gimpera i amb la Fundació Institut de Formació Contínua (IL3-UB), a la periodificació dels ingressos derivats de projectes de recerca i a la valoració dels terrenys i construccions. Les excepcions es refereixen a determinats romanents classificats com a afectats i que en opinió dels auditors no ho són, per 35,70 M€, i al reconeixement d'obligacions per 2,60 M€ sense disposar de la consignació pressupostària suficient i adequada. Els paràgrafs d'èmfasi fan referència al dèficit de 53,20 M€ i a l'existència d'importos significatius pendents de cobrament que ocasionen tensions de tresoreria i limiten la capacitat de la Universitat per fer front a les seves obligacions de pagament a curt termini, i a la difícil situació financera de la Fundació Parc Científic de Barcelona, a la qual la UB ha prestat diverses garanties enfront de tercers.

L'informe d'auditoria de la UdG inclou una limitació a l'abast que es refereix a la manca d'un inventari valorat, actualitzat i conciliat amb els registres comptables que permeti avaluar de manera raonable el valor dels actius materials comptabilitzats.

L'informe d'auditoria de la UdL inclou una limitació a l'abast i quatre paràgrafs d'èmfasi. La limitació a l'abast fa referència a la impossibilitat d'ajustar correctament el resultat pressupostari i el romanent de tresoreria afectat amb les corresponents desviacions. Els paràgrafs d'èmfasi fan referència a la provisió comptabilitzada en el Balanç de 2,27 M€ per cobrir el premi de jubilació del personal de la Universitat suspès per la Llei 5/2012, del 20 de març; al deute de la Generalitat pendent de cobrar anterior al desembre del 2005 de 4,14 M€ condicionat a les disponibilitats pressupostàries de la Generalitat en futurs exercicis; al fet de no haver registrat cap passiu en relació amb la paga extraordinària del mes de desembre del 2012 del seu personal estimada en 1,79 M€ i no liquidada, i a l'endeutament del Consorci del Parc Científic i Tecnològic Agroalimentari de Lleida, participat en un 50% per la Universitat.

## **2. VARIABLES GENERALS**

### **2.1. ALUMNES**

En aquest apartat es presenta informació referida a alumnes matriculats, crèdits matriculats, alumnes nous i rendiment. La informació es refereix al període de tres cursos, des del 2012-2013 fins al 2014-2015. Aquest període està marcat per la plena implantació del Pla Bolonya (graus i màsters oficials) i la progressiva desaparició dels estudis de cicle.

**Alumnes matriculats**

En el quadre 2 es presenta l'evolució en els darrers cursos dels alumnes matriculats per universitats en títols homologats i centres integrats. En el gràfic 1 es presenta la distribució dels alumnes d'estudis de cicle i grau matriculats per universitats.

**Quadre 2. Alumnes matriculats**

| Tipus d'estudis           | 2012-2013      | 2013-2014      | 2014-2015      | Percentatge sobre el total * |
|---------------------------|----------------|----------------|----------------|------------------------------|
| Estudis de cicle          | 7.202          | 2.675          | 686            | 0,47                         |
| Estudis de grau           | 37.437         | 41.291         | 41.871         | 28,64                        |
| Total cicles i graus      | 44.639         | 43.966         | 42.557         | 29,11                        |
| Màsters oficials          | 4.690          | 4.440          | 4.710          | 3,22                         |
| <b>Total UB</b>           | <b>49.329</b>  | <b>48.406</b>  | <b>47.267</b>  | <b>32,33</b>                 |
| Estudis de cicle          | 7.583          | 4.615          | 1.731          | 1,19                         |
| Estudis de grau           | 21.493         | 24.809         | 26.081         | 17,84                        |
| Total cicles i graus      | 29.076         | 29.424         | 27.812         | 19,03                        |
| Màsters oficials          | 1.889          | 1.957          | 2.329          | 1,59                         |
| <b>Total UAB</b>          | <b>30.965</b>  | <b>31.381</b>  | <b>30.141</b>  | <b>20,62</b>                 |
| Estudis de cicle          | 8.948          | 6.028          | 4.181          | 2,86                         |
| Estudis de grau           | 15.431         | 17.436         | 18.543         | 12,69                        |
| Total cicles i graus      | 24.379         | 23.464         | 22.724         | 15,55                        |
| Màsters oficials          | 2.325          | 2.339          | 2.974          | 2,03                         |
| <b>Total UPC</b>          | <b>26.704</b>  | <b>25.803</b>  | <b>25.698</b>  | <b>17,58</b>                 |
| Estudis de cicle          | 632            | 160            | 59             | 0,04                         |
| Estudis de grau           | 8.752          | 9.417          | 9.715          | 6,65                         |
| Total cicles i graus      | 9.384          | 9.577          | 9.774          | 6,69                         |
| Màsters oficials          | 915            | 913            | 975            | 0,67                         |
| <b>Total UPF</b>          | <b>10.299</b>  | <b>10.490</b>  | <b>10.749</b>  | <b>7,36</b>                  |
| Estudis de cicle          | 1.581          | 577            | 183            | 0,13                         |
| Estudis de grau           | 9.369          | 10.164         | 10.455         | 7,15                         |
| Total cicles i graus      | 10.950         | 10.741         | 10.638         | 7,28                         |
| Màsters oficials          | 614            | 604            | 765            | 0,52                         |
| <b>Total UdG</b>          | <b>11.564</b>  | <b>11.345</b>  | <b>11.403</b>  | <b>7,80</b>                  |
| Estudis de cicle          | 1.165          | 558            | 67             | 0,05                         |
| Estudis de grau           | 6.583          | 7.114          | 7.496          | 5,13                         |
| Total cicles i graus      | 7.748          | 7.672          | 7.563          | 5,18                         |
| Màsters oficials          | 793            | 741            | 727            | 0,50                         |
| <b>Total UdL</b>          | <b>8.541</b>   | <b>8.413</b>   | <b>8.290</b>   | <b>5,68</b>                  |
| Estudis de cicle          | 2.206          | 1.029          | 441            | 0,30                         |
| Estudis de grau           | 9.529          | 10.711         | 11.098         | 7,59                         |
| Total cicles i graus      | 11.735         | 11.740         | 11.539         | 7,89                         |
| Màsters oficials          | 1.033          | 989            | 1.085          | 0,74                         |
| <b>Total URV</b>          | <b>12.768</b>  | <b>12.729</b>  | <b>12.624</b>  | <b>8,63</b>                  |
| Estudis de cicle          | 29.317         | 15.642         | 7.348          | 5,03                         |
| Estudis de grau           | 108.594        | 120.942        | 125.259        | 85,70                        |
| Total cicles i graus      | 137.911        | 136.584        | 132.607        | 90,73                        |
| Màsters oficials          | 12.259         | 11.983         | 13.565         | 9,27                         |
| <b>Total universitats</b> | <b>150.170</b> | <b>148.567</b> | <b>146.172</b> | <b>100,00</b>                |

Font: Secretaria d'Universitats i Recerca.

\* Referent al curs 2014-2015.

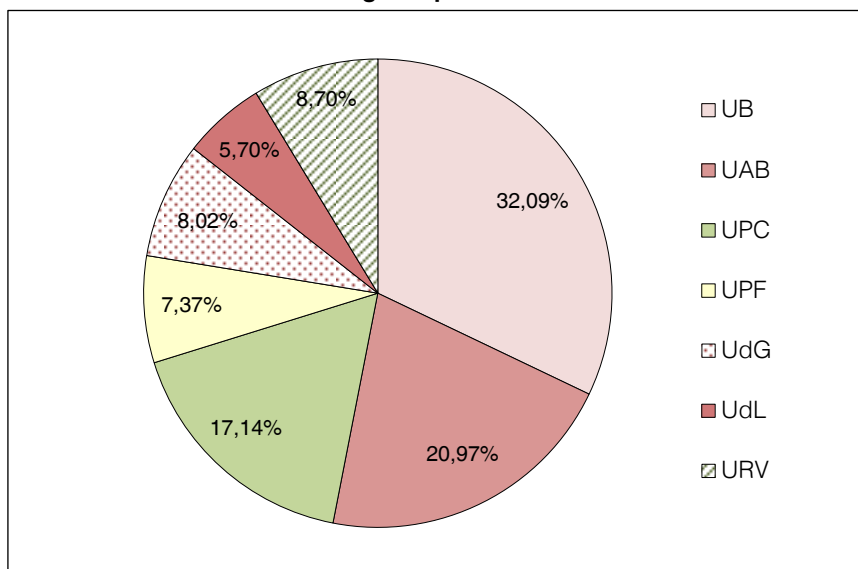
**Gràfic 1. Alumnes de cicles i graus per universitat. Curs 2014-2015**

Font: Elaboració pròpia.

De l'anàlisi del nombre d'alumnes matriculats es desprèn el següent:

- El nombre total d'alumnes matriculats ha disminuït un 2,66% en aquest període. Aquesta disminució ha estat d'un 3,85% en els alumnes de cicles i graus mentre que el nombre d'alumnes de màster oficial ha augmentat un 10,65%.
- La UB és la universitat que perd un nombre més elevat d'alumnes en valor absolut en el període dels tres cursos analitzats, 2.062 alumnes, que representen un 4,18%. En la UPC la disminució ha estat d'un 3,77% (1.006 alumnes), en la UAB d'un 2,66% (824 alumnes), en la UdL d'un 2,94% (251 alumnes), en la UdG d'un 1,39% (161 alumnes) i en la URV d'un 1,13% (144 alumnes). La UPF és l'única universitat en què ha augmentat el nombre d'alumnes (4,37%).
- En el curs 2014-2015 els alumnes d'estudis de cicle representen un 5,03% del total, els de grau un 85,70% i els de màster un 9,27%. El percentatge més alt d'alumnes de grau correspon a la UdG amb un 91,69% i a la UdL amb un 90,42%, mentre que a la UAB és d'un 86,53% i a la UPC és d'un 72,16%. Aquestes diferències estan relacionades amb el diferent ritme d'implementació dels estudis de grau i de supressió dels estudis de cicle.
- En el curs 2014-2015 els alumnes de màster representen un 9,27% del total, amb diferències entre universitats que oscil·len entre un 6,71% a la UdG i un 11,57% a la UPC.
- La UB continua essent la universitat més gran, amb un 32,33% del total d'alumnes en el curs 2014-2015.

En el gràfic 2 mostra la distribució dels alumnes d'estudis de cicles i graus per àmbits per al curs 2014-2015.

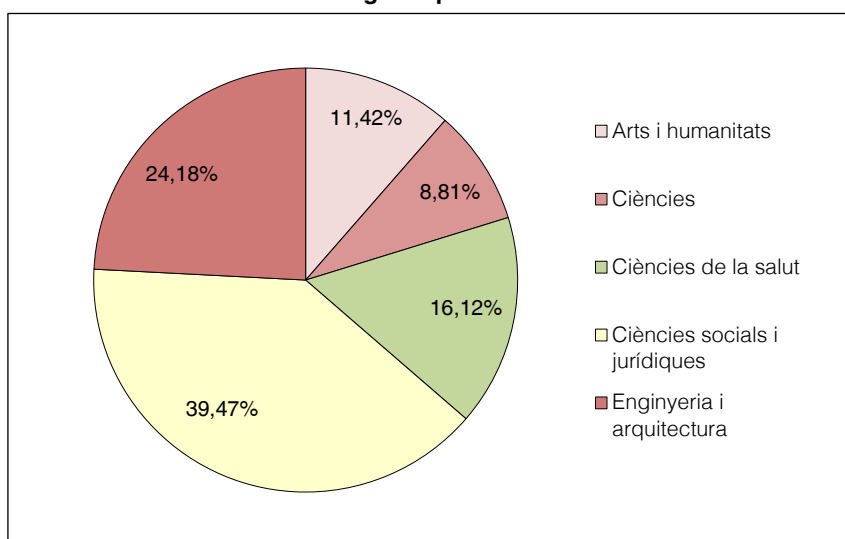
**Gràfic 2. Alumnes de cicles i graus per àmbits. Curs 2014-2015**

Font: Elaboració pròpia.

El quadre 3 mostra un detall de l'evolució del nombre total d'alumnes per titulacions de grau en els darrers cursos, i el nombre d'universitats que oferien cada titulació en el curs 2014-2015, per a les vint titulacions amb major nombre d'alumnes de grau. Aquestes titulacions representen el 53,12% dels alumnes de grau del curs 2014-2015.

**Quadre 3. Alumnes per titulacions de grau**

| Titulacions                                    | Nombre d'universitats | Nombre d'alumnes |           |           |
|--|-----------------------|------------------|-----------|-----------|
|  |                       | 2012-2013        | 2013-2014 | 2014-2015 |
| Administració i direcció d'empreses            | 6                     | 7.131            | 8.132     | 8.069     |
| Dret   | 6                     | 5.821            | 6.511     | 6.415     |
| Medicina                                       | 6                     | 3.740            | 4.654     | 5.393     |
| Educació primària / Mestre d'educació primària | 5                     | 5.254            | 5.191     | 5.034     |
| Psicologia                                     | 5                     | 4.265            | 4.610     | 4.585     |
| Enginyeria informàtica                         | 7                     | 3.311            | 3.780     | 4.033     |
| Infermeria                                     | 5                     | 3.415            | 3.592     | 3.635     |
| Economia                                       | 5                     | 2.722            | 3.159     | 3.285     |
| Enginyeria en tecnologies industrials          | 2                     | 2.157            | 2.712     | 3.079     |
| Educació infantil / Mestre d'educació infantil | 5                     | 3.096            | 3.113     | 3.054     |
| Relacions laborals                             | 3                     | 2.282            | 2.414     | 2.412     |
| Arquitectura                                   | 4                     | 2.323            | 2.763     | 2.288     |
| Història                                       | 5                     | 2.082            | 2.257     | 2.209     |
| Química  | 4                     | 1.771            | 2.012     | 2.116     |
| Farmàcia                                       | 1                     | 1.919            | 1.998     | 1.942     |
| Educació social                                | 5                     | 1.656            | 1.831     | 1.905     |
| Enginyeria mecànica                            | 4                     | 1.607            | 1.864     | 1.895     |
| Treball social                                 | 4                     | 1.775            | 1.872     | 1.889     |
| Periodisme                                     | 3                     | 1.251            | 1.557     | 1.691     |
| Biologia                                       | 3                     | 1.599            | 1.618     | 1.606     |

Font: Elaboració pròpia.

Nota: No s'inclouen els alumnes matriculats en dobles titulacions.

El curs 2014-2015 les universitats públiques de Catalunya impartien un total de 223 graus (alguns impartits en dues o més universitats), 74 dels quals eren dobles titulacions. Algunes titulacions s'impartien en més d'un campus de la mateixa universitat.

El curs 2014-2015 s'impartien 438 màsters oficials (alguns en vies d'extinció) amb un total de 13.565 alumnes; 173 màsters tenien menys de vint alumnes matriculats. En la URV, la UdG i la UdL, els màsters amb menys de vint alumnes representen un 59,62%, un 46,67% i un 43,75%, respectivament. En el quadre 4 es presenta aquesta informació per universitats.

**Quadre 4. Màsters. Curs 2014-2015**

| Universitat  | Nombre d'alumnes | Nombre de màsters | Màsters amb menys de 20 alumnes matriculats |              |
|--------------|------------------|-------------------|---|--------------|
|              |                  |                   | Nombre                                      | Percentatge  |
| UB           | 4.710            | 135               | 46  | 34,07        |
| UAB          | 2.329            | 88                | 33  | 37,50        |
| UPC          | 2.974            | 74                | 29  | 39,19        |
| UPF          | 975              | 27                | 6   | 22,22        |
| UdG          | 765              | 30                | 14  | 46,67        |
| UdL          | 727              | 32                | 14  | 43,75        |
| URV          | 1085             | 52                | 31  | 59,62        |
| <b>Total</b> | <b>13.565</b>    | <b>438</b>        | <b>173</b>                                  | <b>39,50</b> |

Font: Elaboració pròpia.

### **Alumnes equivalents a temps complet**

El quadre 5 mostra l'evolució en els darrers cursos del nombre d'alumnes equivalents a temps complet (equivalència en estudiants del nombre total de crèdits matriculats pel conjunt d'estudiants de cada una de les titulacions, dividit per la mitjana de crèdits que un estudiant ha de cursar cada any per finalitzar els seus estudis en el temps mínim previst) per universitat en títols homologats en centres integrats.

**Quadre 5. Alumnes equivalents a temps complet**

| Tipus d'estudis           | 2012-2013      | 2013-2014      | 2014-2015      | Percentatge sobre el total * |
|---------------------------|----------------|----------------|----------------|------------------------------|
| Estudis de cicle          | 3.715          | 904            | 117            | 0,09                         |
| Estudis de grau           | 34.705         | 37.109         | 37.470         | 29,69                        |
| Màsters                   | 3.465          | 3.362          | 3.612          | 2,86                         |
| <b>Total UB</b>           | <b>41.885</b>  | <b>41.375</b>  | <b>41.199</b>  | <b>32,64</b>                 |
| Estudis de cicle          | 4.655          | 1.847          | 541            | 0,43                         |
| Estudis de grau           | 20.720         | 23.467         | 24.347         | 19,29                        |
| Màsters                   | 1.582          | 1.687          | 2.035          | 1,61                         |
| <b>Total UAB</b>          | <b>26.957</b>  | <b>27.001</b>  | <b>26.923</b>  | <b>21,33</b>                 |
| Estudis de cicle          | 5.229          | 2.886          | 1.290          | 1,02                         |
| Estudis de grau           | 13.291         | 14.933         | 15.506         | 12,29                        |
| Màsters                   | 1.612          | 1.630          | 2.197          | 1,74                         |
| <b>Total UPC</b>          | <b>20.132</b>  | <b>19.449</b>  | <b>18.993</b>  | <b>15,05</b>                 |
| Estudis de cicle          | 215            | 34             | 12             | 0,01                         |
| Estudis de grau           | 8.567          | 9.014          | 9.254          | 7,33                         |
| Màsters                   | 781            | 775            | 836            | 0,66                         |
| <b>Total UPF</b>          | <b>9.563</b>   | <b>9.823</b>   | <b>10.102</b>  | <b>8,00</b>                  |
| Estudis de cicle          | 769            | 190            | 31             | 0,02                         |
| Estudis de grau           | 8.808          | 9.249          | 9.476          | 7,51                         |
| Màsters                   | 432            | 477            | 656            | 0,52                         |
| <b>Total UdG</b>          | <b>10.009</b>  | <b>9.916</b>   | <b>10.163</b>  | <b>8,05</b>                  |
| Estudis de cicle          | 446            | 200            | 24             | 0,02                         |
| Estudis de grau           | 6.265          | 6.724          | 6.979          | 5,53                         |
| Màsters                   | 558            | 502            | 496            | 0,39                         |
| <b>Total UdL</b>          | <b>7.269</b>   | <b>7.426</b>   | <b>7.499</b>   | <b>5,94</b>                  |
| Estudis de cicle          | 1.218          | 431            | 110            | 0,09                         |
| Estudis de grau           | 9.335          | 10.157         | 10.381         | 8,22                         |
| Màsters                   | 831            | 791            | 849            | 0,68                         |
| <b>Total URV</b>          | <b>11.384</b>  | <b>11.379</b>  | <b>11.340</b>  | <b>8,99</b>                  |
| Estudis de cicle          | 16.247         | 6.492          | 2.125          | 1,68                         |
| Estudis de grau           | 101.691        | 110.653        | 113.413        | 89,86                        |
| Màsters                   | 9.261          | 9.224          | 10.681         | 8,46                         |
| <b>Total universitats</b> | <b>127.199</b> | <b>126.369</b> | <b>126.219</b> | <b>100,00</b>                |

Font: Secretaria d'Universitats i Recerca.

\* Referent al curs 2014-2015.

Dels quadres 2 i 5 es desprèn que el nombre d'alumnes matriculats ha disminuït en un 2,66% i el d'alumnes equivalents a temps complet en un 0,77%; el nombre d'alumnes matriculats en estudis de cicles i graus ha disminuït en un 3,85% i el d'estudiants a temps complet en estudis de cicles i graus en un 2,03%, mentre que en els estudis de màsters ha augmentat tant el nombre d'alumnes matriculats com el nombre d'estudiants equivalent a temps complet en un 10,65% i un 15,33%, respectivament.

La ràtio entre alumnes equivalents a temps complet i alumnes matriculats, que indica el grau de dedicació dels alumnes, passa de 0,85 a 0,86 en el període analitzat. Hi ha diferències significatives entre universitats; així, per al curs 2014-2015 les ràtios més altes són les de la UPF (0,94), la URV (0,90) i la UdL (0,90) i la més baixa és la de la UPC (0,74).

**Crèdits matriculats**

El quadre 6 mostra l'evolució dels crèdits matriculats per universitats en titulacions homologades en centres integrats per als cursos del 2012-2013 al 2014-2015.

**Quadre 6. Crèdits matriculats**

| Tipus d'estudis           | 2012-2013           | 2013-2014           | 2014-2015           | Percentatge sobre el total* |
|---------------------------|---------------------|---------------------|---------------------|-----------------------------|
| Estudis de cicle          | 276.923,50          | 68.788,00           | 8.766,50            | 0,12                        |
| Estudis de grau           | 2.082.305,00        | 2.226.537,50        | 2.248.212,00        | 29,55                       |
| Màsters                   | 207.896,00          | 201.749,00          | 216.725,50          | 2,85                        |
| <b>Total UB</b>           | <b>2.567.124,50</b> | <b>2.497.074,50</b> | <b>2.473.704,00</b> | <b>32,52</b>                |
| Estudis de cicle          | 360.387,00          | 144.754,00          | 43.488,25           | 0,57                        |
| Estudis de grau           | 1.243.197,50        | 1.408.018,00        | 1.460.803,00        | 19,20                       |
| Màsters                   | 94.915,00           | 101.198,00          | 122.108,50          | 1,61                        |
| <b>Total UAB</b>          | <b>1.698.499,50</b> | <b>1.653.970,00</b> | <b>1.626.399,75</b> | <b>21,38</b>                |
| Estudis de cicle          | 392.595,85          | 216.709,18          | 96.807,00           | 1,27                        |
| Estudis de grau           | 797.460,80          | 895.971,00          | 930.331,50          | 12,23                       |
| Màsters                   | 96.737,20           | 97.787,86           | 131.791,50          | 1,73                        |
| <b>Total UPC</b>          | <b>1.286.793,85</b> | <b>1.210.468,04</b> | <b>1.158.930,00</b> | <b>15,23</b>                |
| Estudis de cicle          | 16.135,20           | 2.479,00            | 890,50              | 0,01                        |
| Estudis de grau           | 514.041,50          | 540.850,50          | 555.215,50          | 7,30                        |
| Màsters                   | 46.844,00           | 46.525,50           | 50.167,00           | 0,66                        |
| <b>Total UPF</b>          | <b>577.020,70</b>   | <b>589.855,00</b>   | <b>606.273,00</b>   | <b>7,97</b>                 |
| Estudis de cicle          | 50.978,50           | 13.387,50           | 2.164,50            | 0,03                        |
| Estudis de grau           | 528.462,50          | 554.950,50          | 568.588,00          | 7,47                        |
| Màsters                   | 25.896,50           | 28.627,00           | 39.369,00           | 0,52                        |
| <b>Total UdG</b>          | <b>605.337,50</b>   | <b>596.965,00</b>   | <b>610.121,50</b>   | <b>8,02</b>                 |
| Estudis de cicle          | 35.293,00           | 16.225,00           | 2.026,00            | 0,03                        |
| Estudis de grau           | 375.902,50          | 403.438,50          | 418.712,00          | 5,50                        |
| Màsters                   | 33.464,50           | 30.141,50           | 29.771,50           | 0,39                        |
| <b>Total UdL</b>          | <b>444.660,00</b>   | <b>449.805,00</b>   | <b>450.509,50</b>   | <b>5,92</b>                 |
| Estudis de cicle          | 88.100,50           | 33.217,00           | 7.926,00            | 0,10                        |
| Estudis de grau           | 560.074,00          | 609.393,00          | 622.888,00          | 8,19                        |
| Màsters                   | 49.892,00           | 47.420,00           | 50.905,50           | 0,67                        |
| <b>Total URV</b>          | <b>698.066,50</b>   | <b>690.030,00</b>   | <b>681.719,50</b>   | <b>8,96</b>                 |
| Estudis de cicle          | 1.220.413,55        | 495.559,68          | 162.068,75          | 2,13                        |
| Estudis de grau           | 6.101.443,80        | 6.639.159,00        | 6.804.750,00        | 89,44                       |
| Màsters                   | 555.645,20          | 553.448,86          | 640.838,50          | 8,43                        |
| <b>Total universitats</b> | <b>7.877.502,55</b> | <b>7.688.167,54</b> | <b>7.607.657,25</b> | <b>100,00</b>               |

Font: Secretaria d'Universitats i Recerca.

\* Referent al curs 2014-2015.

Els crèdits matriculats han disminuït en conjunt un 3,43% en el període analitzat, amb diferències entre universitats; mentre els crèdits matriculats a la UPC, la UAB, la UB i la

URV han disminuït en un 9,94%, un 4,24%, un 3,64% i un 2,34%, respectivament, a la UPF, a la UdL i a la UdG han augmentat un 5,07%, un 1,32% i un 0,79%, respectivament.

En el curs 2014-2015, un 89,84% dels crèdits ordinaris matriculats en estudis de grau ho van ser per primera vegada.

Per al curs 2014-2015, els crèdits presentats respecte als matriculats per universitats i per branques se situa per sobre del 0,90, amb excepció de la URV per Enginyeria i arquitectura i per Arts i humanitats, que se situa en 0,87, i de la UB per Arts i humanitats, que se situa en 0,88.

### Alumnes de nou accés

El quadre 7 mostra l'evolució del nombre d'alumnes de nou accés per universitats, en titulacions homologades i centres integrats, del curs 2012-2013 al curs 2014-2015.

**Quadre 7. Alumnes de nou accés per universitats**

| Tipus d'estudis (a)       | 2012-2013     | 2013-2014     | 2014-2015     | Percentatge sobre el total (b) |
|---------------------------|---------------|---------------|---------------|--------------------------------|
| Estudis de grau           | 9.902         | 10.059        | 9.614         | 24,42                          |
| Màsters                   | 2.913         | 2.915         | 3.295         | 8,37                           |
| <b>Total UB</b>           | <b>12.815</b> | <b>12.974</b> | <b>12.909</b> | <b>32,79</b>                   |
| Estudis de grau           | 6.708         | 6.574         | 6.309         | 16,02                          |
| Màsters                   | 1.538         | 1.699         | 2.058         | 5,23                           |
| <b>Total UAB</b>          | <b>8.246</b>  | <b>8.273</b>  | <b>8.367</b>  | <b>21,25</b>                   |
| Estudis de grau           | 4.650         | 4.383         | 4.032         | 10,24                          |
| Màsters                   | 1.138         | 1.151         | 1.797         | 4,56                           |
| <b>Total UPC</b>          | <b>5.788</b>  | <b>5.534</b>  | <b>5.829</b>  | <b>14,80</b>                   |
| Estudis de grau           | 2.418         | 2.467         | 2.507         | 6,37                           |
| Màsters                   | 688           | 695           | 772           | 1,96                           |
| <b>Total UPF</b>          | <b>3.106</b>  | <b>3.162</b>  | <b>3.279</b>  | <b>8,33</b>                    |
| Estudis de grau           | 2.595         | 2.614         | 2.574         | 6,54                           |
| Màsters                   | 334           | 430           | 566           | 1,44                           |
| <b>Total UdG</b>          | <b>2.929</b>  | <b>3.044</b>  | <b>3.140</b>  | <b>7,98</b>                    |
| Estudis de grau           | 1.888         | 1.634         | 1.780         | 4,52                           |
| Màsters                   | 467           | 382           | 460           | 1,17                           |
| <b>Total UdL</b>          | <b>2.355</b>  | <b>2.016</b>  | <b>2.240</b>  | <b>5,69</b>                    |
| Estudis de grau           | 2.837         | 2.901         | 2.825         | 7,18                           |
| Màsters                   | 660           | 693           | 782           | 1,98                           |
| <b>Total URV</b>          | <b>3.497</b>  | <b>3.594</b>  | <b>3.607</b>  | <b>9,16</b>                    |
| Estudis de grau           | 30.998        | 30.632        | 29.641        | 75,29                          |
| Màsters                   | 7.738         | 7.965         | 9.730         | 24,71                          |
| <b>Total universitats</b> | <b>38.736</b> | <b>38.597</b> | <b>39.371</b> | <b>100,00</b>                  |

Font: Secretaria d'Universitats i Recerca.

Notes:

(a) No hi ha alumnes de nou accés per als estudis de cicles.

(b) Referent al curs 2014-2015.



En el curs 2014-2015 la UB continua concentrant la major part d'alumnes de nou accés amb un 32,79% seguida per la UAB i la UPC amb un 21,25% i un 14,80%, respectivament.

Les universitats amb augments més significatius del nombre d'alumnes nous són la UdG (7,20%), la UPF (5,57%) i la URV (3,15%). La UdL ha tingut una disminució del nombre d'alumnes de nou accés d'un 4,88%.

Els gràfics 3 i 4 mostren la distribució dels alumnes de nou accés per universitats per a estudis de grau i de màster.

**Gràfic 3. Alumnes de nou accés per universitats. Estudis de grau.**  
Curs 2014-2015

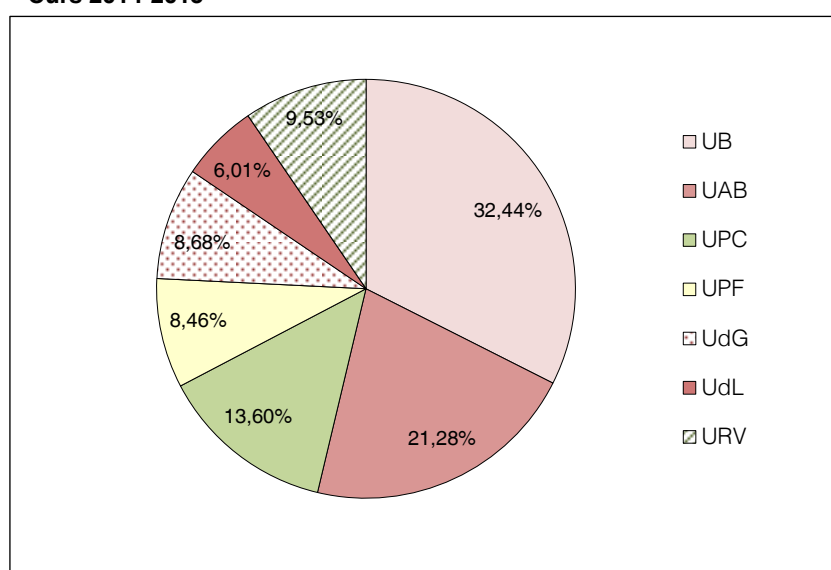

Font: Elaboració pròpia.

**Gràfic 4. Alumnes de nou accés per universitats. Màsters.**  
Curs 2014-2015

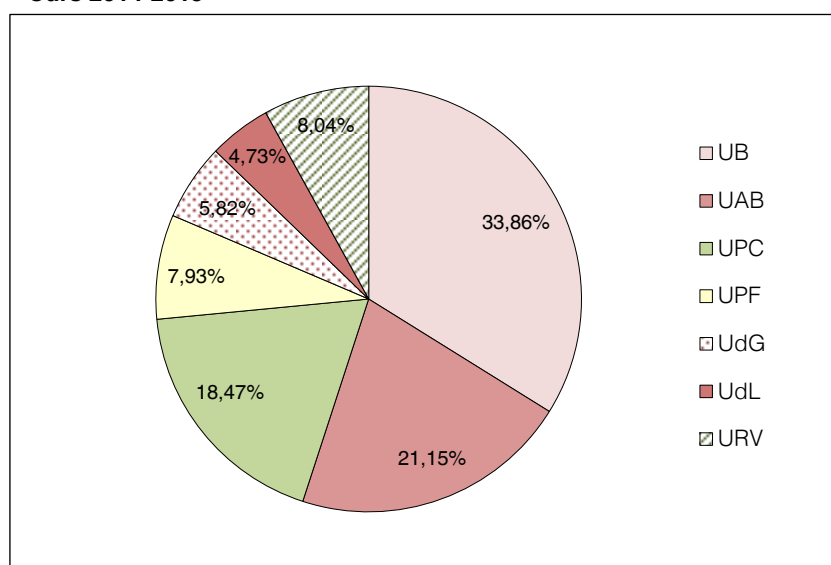

Font: Elaboració pròpia.

El quadre 8 mostra l'evolució de la matrícula de nou accés (nombre d'estudiants que han formalitzat la matrícula a la titulació per primera vegada), per àmbits, en titulacions homologades i centres integrats del curs 2012-2013 al curs 2014-2015.

**Quadre 8. Alumnes de nou accés**

| Àmbit (a)                 | 2012-2013     | 2013-2014     | 2014-2015     | Percentatge sobre el total (b) |
|---------------------------|---------------|---------------|---------------|--------------------------------|
| Arts i humanitats         | 4.185         | 3.971         | 3.716         | 9,44                           |
| Ciències                  | 2.804         | 2.822         | 2.821         | 7,17                           |
| Ciències de la salut      | 4.464         | 4.644         | 4.554         | 11,57                          |
| Ciències socials          | 12.541        | 12.588        | 12.279        | 31,19                          |
| Enginyeria i arquitectura | 7.004         | 6.607         | 6.271         | 15,92                          |
| <b>Total graus</b>        | <b>30.998</b> | <b>30.632</b> | <b>29.641</b> | <b>75,29</b>                   |
| Arts i humanitats         | 1.255         | 1.214         | 1.281         | 3,25                           |
| Ciències                  | 1.180         | 1.188         | 1.291         | 3,28                           |
| Ciències de la salut      | 1.075         | 1.129         | 1.362         | 3,46                           |
| Ciències socials          | 2.801         | 3.012         | 3.578         | 9,09                           |
| Enginyeria i arquitectura | 1.427         | 1.422         | 2.218         | 5,63                           |
| <b>Total màsters</b>      | <b>7.738</b>  | <b>7.965</b>  | <b>9.730</b>  | <b>24,71</b>                   |
| <b>Total nou accés</b>    | <b>38.736</b> | <b>38.597</b> | <b>39.371</b> | <b>100,00</b>                  |

Font: Secretaria d'Universitats i Recerca.

Notes:

(a) No hi ha alumnes de nou accés per als estudis de cicles.

(b) Referent al curs 2014-2015.

Es pot observar que el nombre total d'alumnes de nou accés augmenta un 1,64% en el període analitzat (els de graus disminueixen un 4,38% mentre que els de màsters augmenten un 25,74%).

En els estudis de grau per àmbits d'estudi els alumnes de nou d'accés d'Arts i humanitats, d'Enginyeria i arquitectura i de Ciències socials disminueixen un 11,21%, un 10,47% i un 2,09%, respectivament. En canvi, els alumnes nous en l'àmbit de Ciències de la salut i en el de Ciències han augmentat un 2,02% i un 0,61%, respectivament. L'àmbit de Ciències socials és el que agrupa un major nombre d'alumnes de grau i inclou un 41,43% dels alumnes nous de grau per al curs 2014-2015. En els estudis de màster, els alumnes nous han augmentat un 25,74%. L'àmbit de Ciències socials és el que agrupa un major nombre d'alumnes de nou accés de màsters i inclou un 36,77% dels alumnes nous del curs 2014-2015.

En el gràfic 5 es presenta, per àmbits, la distribució per sexes entre els alumnes de grau de nou accés per al curs 2014-2015.

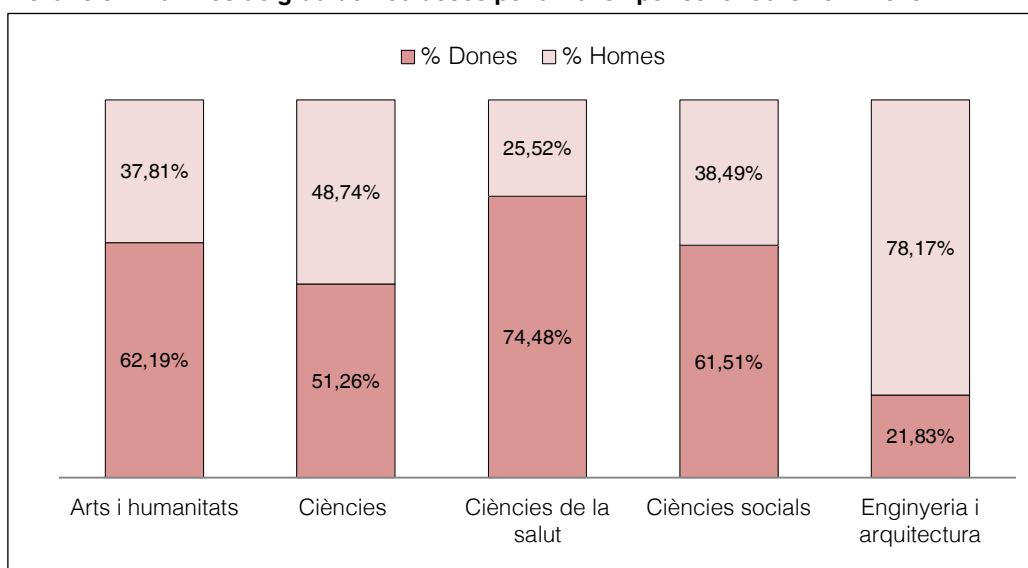
**Gràfic 5. Alumnes de grau de nou accés per àmbits i per sexe. Curs 2014-2015**

Font: Elaboració pròpia.

De l'anàlisi de la distribució per sexes es desprèn que les dones representen el 54,30% dels alumnes de nou accés en els tres cursos analitzats.

La distribució per àmbits i per sexes dels estudis de grau posa de manifest un clar predomini femení en l'àmbit de Ciències de la salut (74,48%), Arts i humanitats (62,19%) i Ciències socials (61,51%), i masculí en el d'Enginyeria i arquitectura (78,17%).

Del total d'alumnes de nou accés en estudis de grau en el curs 2014-2015, un 13,82% provenen de fora de Catalunya (un 5,60% de fora de l'Estat espanyol i un 8,22% d'altres comunitats autònomes). Aquest percentatge és d'un 25,45% en la UdL i d'un 18,51% en la URV. Entre els estudis amb major percentatge d'alumnes de nou accés de fora de Catalunya destaquen els següents:

- Medicina URV (74,78%)
- Medicina UdL (70,73%)
- Medicina UdG (37,21%)
- Medicina UPF (36,23%)
- Infermeria URV (41,67%)
- Infermeria UdL (40,45%)
- Biotecnologia URV (50,00%)
- Biotecnologia UdL (50,00%)
- Biotecnologia UAB (37,04%)
- Ciències biomèdiques UdL (54,55%)
- Fisioteràpia UdL (56,67%)
- Fisioteràpia URV (38,16%)

De l'anàlisi de la distribució per titulacions per al curs 2014-2015 es desprèn el següent:

- Hi ha setanta-vuit titulacions, seixanta-nou de les quals són dobles titulacions, que tenen menys de quaranta alumnes de nou accés (equivalent a un 37,68% del total). En la UdL i en la UdG el percentatge de titulacions amb menys de quaranta alumnes nous és del 44,12% i del 40,43%, respectivament.
- Les vint titulacions amb major nombre d'alumnes de nou accés suposen el 50,52% del total d'alumnes de nou accés en graus. El detall es presenta en el quadre 9.
- Algunes titulacions impartides en més d'una universitat tenen en alguna d'elles menys de 40 alumnes nous. En el quadre 10 se'n presenten alguns exemples.
- Algunes titulacions són impartides en més d'un campus de la mateixa universitat, encara que en algun d'ells el nombre d'alumnes és molt reduït.
- Dels 355 màsters oficials que van oferir places de nou accés el curs 2014-2015, 155 tenien menys de vint alumnes nous matriculats. En la UdG, la URV i la UdL els màsters amb menys de vint alumnes representen un 65,38%, 61,54% i 54,17%, respectivament. En el quadre 11 es presenta aquesta informació per universitats.

**Quadre 9. Graus amb major nombre d'alumnes de nou accés.  
Curs 2014-2015**

| Titulació                                      | Alumnes nous |
|--|--------------|
| Administració i direcció d'empreses            | 1.742        |
| Dret   | 1.339        |
| Enginyeria informàtica                         | 1.101        |
| Educació primària / Mestre d'educació primària | 1.073        |
| Psicologia                                     | 1080         |
| Medicina                                       | 951          |
| Infermeria                                     | 892          |
| Economia                                       | 796          |
| Enginyeria en tecnologies industrials          | 709          |
| Educació infantil / Mestre d'educació infantil | 666          |
| Relacions laborals                             | 560          |
| Estudis d'arquitectura                         | 532          |
| Química  | 502          |
| Història                                       | 475          |
| Educació social                                | 473          |
| Treball social                                 | 459          |
| Pedagogia                                      | 457          |
| Periodisme                                     | 419          |
| Traducció i interpretació                      | 396          |
| Enginyeria química                             | 354          |

Font: Elaboració pròpia.

Nota: No s'inclouen els alumnes de dobles titulacions.

**Quadre 10. Exemples de distribució d'alumnes per titulacions i universitats. Curs 2014-2015\***

| Titulació                                      | Nombre d'universitats | Nombre d'alumnes nous |     |     |     |     |     |     |       |
|--|-----------------------|-----------------------|-----|-----|-----|-----|-----|-----|-------|
|  |                       | UB                    | UAB | UPC | UPF | UdG | UdL | URV | Total |
| Història                                       | 5                     | 259                   | 113 | -   | -   | 32  | 26  | 45  | 475   |
| Història de l'art                              | 5                     | 188                   | 44  | -   | -   | 26  | 11  | 20  | 289   |
| Filosofia                                      | 3                     | 170                   | 56  | -   | -   | 19  | -   | -   | 245   |
| Enginyeria electrònica industrial i automàtica | 3                     | -                     | -   | 54  | -   | 29  | -   | 71  | 154   |
| Enginyeria telemàtica                          | 3                     | -                     | -   | 8   | 76  | -   | -   | 16  | 100   |
| Enginyeria elèctrica                           | 3                     | -                     | -   | 24  | -   | 26  | -   | 56  | 106   |
| Enginyeria de sistemes de telecomunicació      | 2                     | -                     | 74  | 10  | -   | -   | -   | -   | 84    |
| Geografia i ordenació del territori            | 3                     | -                     | 53  | -   | -   | -   | 10  | 27  | 90    |
| Enginyeria agroalimentària                     | 2                     | -                     | -   | -   | -   | 44  | -   | 25  | 69    |
| Llengua i literatura catalanes                 | 3                     | -                     | 10  | -   | -   | 21  | -   | 6   | 37    |
| Llengua i literatura espanyoles                | 2                     | -                     | 25  | -   | -   | 25  | -   | -   | 50    |

Font: Elaboració pròpia.

\* En el detall del quadre no s'han inclòs les dobles titulacions.

**Quadre 11. Alumnes de nou accés en màsters. Curs 2014-2015**

| Universitat  | Nombre d'alumnes | Nombre de màsters | Màsters amb menys de 20 alumnes |              |
|--------------|------------------|-------------------|---------------------------------|--------------|
|              |                  |                   | Nombre                          | Percentatge  |
| UB           | 3.295            | 109               | 38                              | 34,86        |
| UAB          | 2.058            | 76                | 32                              | 42,11        |
| UPC          | 1.797            | 54                | 22                              | 40,74        |
| UPF          | 772              | 27                | 9                               | 33,33        |
| UdG          | 566              | 26                | 17                              | 65,38        |
| UdL          | 460              | 24                | 13                              | 54,17        |
| URV          | 782              | 39                | 24                              | 61,54        |
| <b>Total</b> | <b>9.730</b>     | <b>355</b>        | <b>155</b>                      | <b>43,66</b> |

Font: Elaboració pròpia.

## Rendiment

En el quadre 12 es presenta la taxa de rendiment (crèdits superats / crèdits matriculats) de cada universitat per als tres cursos analitzats en títols homologats i centres integrats.

**Quadre 12. Taxa de rendiment**

| Tipus d'estudis         | 2012-2013   | 2013-2014   | 2014-2015   |
|-------------------------|-------------|-------------|-------------|
| <b>UB</b>               |             |             |             |
| Estudis de cicle        | 0,75        | 0,71        | 0,59        |
| Estudis de grau         | 0,84        | 0,84        | 0,84        |
| Màsters                 | 0,95        | 0,94        | 0,94        |
| <b>UAB</b>              |             |             |             |
| Estudis de cicle        | 0,86        | 0,88        | 0,89        |
| Estudis de grau         | 0,83        | 0,84        | 0,85        |
| Màsters                 | 0,95        | 0,95        | 0,96        |
| <b>UPC</b>              |             |             |             |
| Estudis de cicle        | 0,81        | 0,82        | 0,77        |
| Estudis de grau         | 0,74        | 0,76        | 0,76        |
| Màsters                 | 0,92        | 0,92        | 0,91        |
| <b>UPF</b>              |             |             |             |
| Estudis de cicle        | 0,79        | 0,63        | 0,61        |
| Estudis de grau         | 0,90        | 0,90        | 0,89        |
| Màsters                 | 0,93        | 0,93        | 0,92        |
| <b>UdG</b>              |             |             |             |
| Estudis de cicle        | 0,81        | 0,82        | 0,74        |
| Estudis de grau         | 0,83        | 0,84        | 0,83        |
| Màsters                 | 0,92        | 0,95        | 0,94        |
| <b>UdL</b>              |             |             |             |
| Estudis de cicle        | 0,81        | 0,88        | 0,74        |
| Estudis de grau         | 0,82        | 0,83        | 0,84        |
| Màsters                 | 0,91        | 0,92        | 0,88        |
| <b>URV</b>              |             |             |             |
| Estudis de cicle        | 0,78        | 0,75        | 0,60        |
| Estudis de grau         | 0,84        | 0,83        | 0,83        |
| Màsters                 | 0,94        | 0,91        | 0,90        |
| <b>Estudis de cicle</b> | <b>0,81</b> | <b>0,81</b> | <b>0,74</b> |
| <b>Estudis de grau</b>  | <b>0,83</b> | <b>0,83</b> | <b>0,83</b> |
| <b>Màsters</b>          | <b>0,94</b> | <b>0,92</b> | <b>0,92</b> |

Font: Elaboració pròpia.

Del quadre anterior es desprèn que per al curs 2014-2015 la taxa de rendiment més alta en estudis de grau correspon a la UPF (0,89) i la més baixa a la UPC (0,76). En estudis de màster totes les universitats tenen taxes de rendiment superiors a 0,88. En el període de tres cursos analitzat la taxa de rendiment global de graus s'han mantingut constant.

De l'anàlisi de la taxa de rendiment per als alumnes de nou accés via Proves d'accés a la universitat (PAU) per als estudis de grau segons la nota d'accés, es desprèn que per una

nota d'accés superior a 10 sobre 14 (d'acord amb el sistema de puntuació de les proves d'accés a la universitat) la taxa de rendiment és igual o superior a 0,90 en totes les universitats excepte en la UPC, on aquesta taxa s'assoleix per a una nota d'entrada superior a 12 sobre 14. Cal tenir en compte que en aquestes taxes de rendiment hi influeix la distribució de les titulacions de cada universitat. En tot cas, es posa de manifest que les taxes de rendiment entre les universitats varien molt menys quan es comparen els alumnes de nou accés que van entrar a la universitat amb una mateixa nota en les proves d'accés via PAU a la universitat, que quan es consideren tots els alumnes independentment de la seva nota d'entrada a la universitat. En el gràfic 6 es presenta la distribució dels alumnes de nou accés via PAU per nota d'accés i universitat.

**Gràfic 6. Alumnes de nou accés via PAU per nota i universitat. Curs 2014-2015**

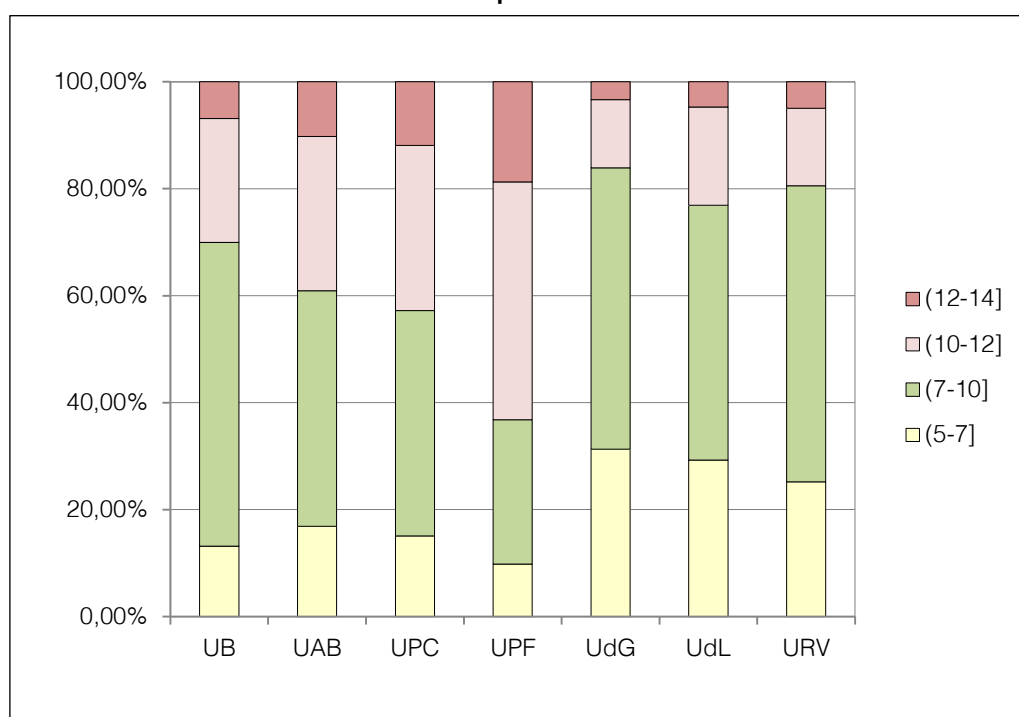

Font: Elaboració pròpia.

## 2.2. TITULATS

El quadre 13 mostra l'evolució dels titulats per universitats i per tipus d'estudis en títols homologats i centres integrats en els cursos del 2012-2013 al 2014-2015.

**Quadre 13. Titulats**

| Tipus estudis             | 2012-2013     | 2013-2014     | 2014-2015     | Percentatge sobre el total* |
|---------------------------|---------------|---------------|---------------|-----------------------------|
| Estudis de cicle          | 3.740         | 1.631         | 487           | 1,55                        |
| Estudis de grau           | 4.002         | 5.874         | 6.863         | 21,82                       |
| Màsters                   | 2.803         | 2.605         | 2.744         | 8,72                        |
| <b>Total UB</b>           | <b>10.545</b> | <b>10.110</b> | <b>10.094</b> | <b>32,09</b>                |
| Estudis de cicle          | 3.372         | 2.289         | 1.179         | 3,75                        |
| Estudis de grau           | 1.660         | 3.269         | 4.244         | 13,49                       |
| Màsters                   | 1.461         | 1.494         | 1.675         | 5,32                        |
| <b>Total UAB</b>          | <b>6.493</b>  | <b>7.052</b>  | <b>7.098</b>  | <b>22,56</b>                |
| Estudis de cicle          | 2.486         | 2.244         | 2.258         | 7,18                        |
| Estudis de grau           | 737           | 1.489         | 2.333         | 7,42                        |
| Màsters                   | 838           | 808           | 781           | 2,48                        |
| <b>Total UPC</b>          | <b>4.061</b>  | <b>4.541</b>  | <b>5.372</b>  | <b>17,08</b>                |
| Estudis de cicle          | 399           | 99            | 37            | 0,12                        |
| Estudis de grau           | 1.364         | 1.722         | 1.800         | 5,72                        |
| Màsters                   | 629           | 640           | 656           | 2,08                        |
| <b>Total UPF</b>          | <b>2.392</b>  | <b>2.461</b>  | <b>2.493</b>  | <b>7,92</b>                 |
| Estudis de cicle          | 879           | 357           | 116           | 0,37                        |
| Estudis de grau           | 991           | 1.432         | 1.728         | 5,49                        |
| Màsters                   | 326           | 362           | 411           | 1,31                        |
| <b>Total UdG</b>          | <b>2.196</b>  | <b>2.151</b>  | <b>2.255</b>  | <b>7,17</b>                 |
| Estudis de cicle          | 632           | 430           | 39            | 0,12                        |
| Estudis de grau           | 666           | 970           | 1.227         | 3,90                        |
| Màsters                   | 340           | 409           | 308           | 0,98                        |
| <b>Total UdL</b>          | <b>1.638</b>  | <b>1.809</b>  | <b>1.574</b>  | <b>5,00</b>                 |
| Estudis de cicle          | 1.062         | 531           | 196           | 0,62                        |
| Estudis de grau           | 1.150         | 1.509         | 1.820         | 5,79                        |
| Màsters                   | 666           | 562           | 556           | 1,77                        |
| <b>Total URV</b>          | <b>2.878</b>  | <b>2.602</b>  | <b>2.572</b>  | <b>8,18</b>                 |
| Estudis de cicle          | 12.570        | 7.581         | 4.312         | 13,71                       |
| Estudis de grau           | 10.570        | 16.265        | 20.015        | 63,63                       |
| Màsters                   | 7.063         | 6.880         | 7.131         | 22,66                       |
| <b>Total universitats</b> | <b>30.203</b> | <b>30.726</b> | <b>31.458</b> | <b>100,00</b>               |

Font: Secretaria d'Universitats i Recerca.

\* Referent al curs 2014-2015.

Es pot observar que en el període analitzat el nombre de titulats augmenta en un 4,16%. Els estudis de grau amb un nombre major de titulats en el curs 2014-2015 són Administració i direcció d'empreses (1.368), Dret (1.260), Educació primària (1.180), Psicologia (845) i Infermeria (758). Els estudis de cicle amb un nombre major de titulats en el curs 2014-2015 són Enginyeria industrial (560), Arquitectura (453), Medicina (337), Administració i direcció d'empreses (310) i Dret (198). Els estudis de màsters amb un nombre major de titulats en el curs 2014-2015 són Formació del professorat de secundària obli-



gatòria i batxillerat, formació professional i ensenyament d'idiomes (887), Advocacia (135), Psicologia general sanitària (123), Psicopedagogia (118) i Traducció, interpretació i estudis interculturals (85).

El quadre 14 i el gràfic 7 mostren l'evolució dels estudiants titulats de cicles i graus al cap de cinc anys d'haver iniciat els estudis per a les cohorts que es van incorporar a la universitat des del curs 2007-2008 fins al curs 2010-2011. Es pot apreciar que, dels alumnes que van iniciar els estudis el curs 2010-2011, al cap de cinc anys un 48,12% s'ha titulat, un 22,58% continua estudiant i un 29,30% ni s'ha titulat ni continua estudiant.

**Quadre 14. Evolució de les cohorts**

| Concepte                                   | Curs d'inici dels estudis |       |           |       |           |       |           |       |
|--|---------------------------|-------|-----------|-------|-----------|-------|-----------|-------|
|  | 2007-2008                 |       | 2008-2009 |       | 2009-2010 |       | 2010-2011 |       |
|  | Nombre                    | %     | Nombre    | %     | Nombre    | %     | Nombre    | %     |
| Estudiants de nou ingrés en cicles i graus | 31.988                    |       | 33.161    |       | 34.625    |       | 32.097    |       |
| Situació al cap de cinc anys:              |                           |       |           |       |           |       |           |       |
| Titulats                                   | 13.786                    | 43,10 | 14.148    | 42,66 | 15.076    | 43,54 | 15.446    | 48,12 |
| Continuen estudiant                        | 5.407                     | 16,90 | 4.119     | 12,42 | 5.795     | 16,74 | 7.248     | 22,58 |
| Ni s'han titulat ni continuen estudiant    | 12.795                    | 40,00 | 14.894    | 44,91 | 13.754    | 39,72 | 9.403     | 29,30 |

Font: Elaboració pròpia.

**Gràfic 7. Situació dels estudiants al cap de cinc anys**

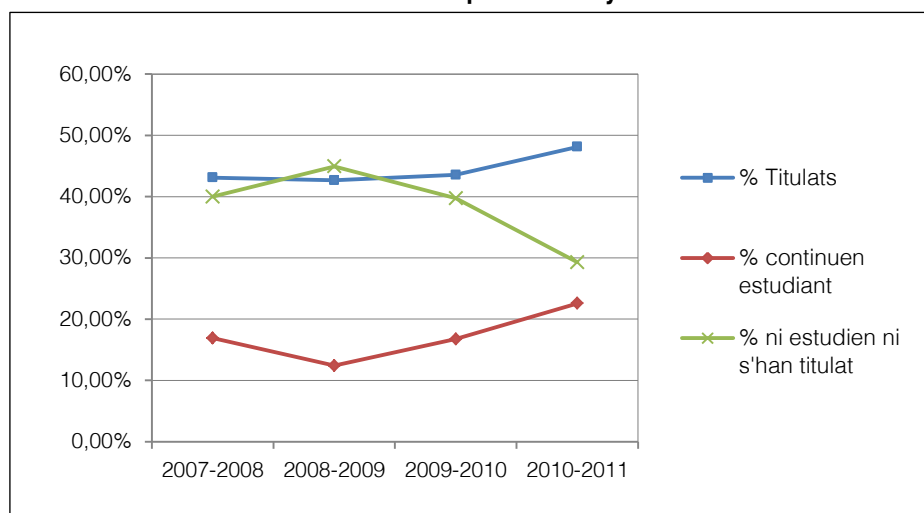

Font: Elaboració pròpia.

### 2.3. TESIS DOCTORALS

En el quadre 15 es presenta un detall per universitats de les tesis doctorals llegides en els cursos del 2012-2013 al 2014-2015.

**Quadre 15. Tesis doctorals**

| Universitat  | 2012-2013    | 2013-2014    | 2014-2015    |
|--------------|--------------|--------------|--------------|
| UB           | 681          | 741          | 739          |
| UAB          | 651          | 618          | 734          |
| UPC          | 319          | 337          | 335          |
| UPF          | 153          | 180          | 178          |
| UdG          | 87           | 101          | 128          |
| UdL          | 59           | 74           | 47           |
| URV          | 159          | 179          | 178          |
| <b>Total</b> | <b>2.109</b> | <b>2.230</b> | <b>2.339</b> |

Font: Secretaria d'Universitats i Recerca.

En el període analitzat el nombre de tesis llegides ha augmentat un 10,91%. Els increments més significatius són el de la UdG (47,13%) i el de la UPF (16,34%). La UdL ha disminuït en un 20,34%. La UB i la UAB conjuntament concentren un 62,98% de les tesis llegides en el curs 2014-2015.

## 2.4. INSERCIÓ LABORAL

### 2.4.1. Graduats

L'Agència per a la Qualitat del Sistema Universitari de Catalunya realitza cada tres anys un estudi d'inserció laboral dels titulats del sistema universitari català. L'últim estudi es va publicar l'any 2014, i inclou titulats provinents tant de les universitats privades com públiques, del curs 2009-2010. La població objecte d'estudi per a les universitats presencials era de 28.005 persones i se'n van enquestar 16.044. El nivell de resposta va ser del 57,29%. Un 73,59% dels enquestats s'havia titulat en universitats públiques.

A continuació es resumeixen alguns dels resultats referits a les universitats presencials:

- Un 84,78% dels titulats treballa tres anys després d'haver acabat els estudis, un 10,96% està a l'atur i un 4,26% inactiu.
- Ciències de la salut té la taxa d'ocupació més alta (88,03%) i Humanitats la més baixa (75,94%).
- Un 85,19% dels titulats va trobar la primera feina en un període de sis mesos des de la titulació.
- Un 74,97% dels que treballaven ho feien a temps complet. Un 48,34% tenia contracte fix, un 11,23% era autònom, un 34,98% tenia contracte temporal, un 4,22% era becari

(20,87% en l'àmbit de Ciències experimentals) i un 1,23% no tenia contracte. El major percentatge de contractes fixos correspon a Ciències socials (50,33%) i a l'àrea Tècnica (56,77%). En canvi, en Ciències de la salut, Humanitats i Ciències experimentals el percentatge de temporalitat supera el percentatge de contractes fixos (41,76%, 39,71% i 38,97%, respectivament).

- Un 77,73% dels ocupats treballava en el sector privat i un 22,27% en el sector públic. En les àrees de Ciències experimentals i Salut el percentatge dels que treballaven en el sector públic era d'un 34,32% i d'un 32,57%, respectivament. En canvi, en l'àrea Tècnica aquest percentatge era d'un 10,18%.
- Un 18,28% dels que treballaven ho feien desenvolupant funcions que no són pròpies de la formació universitària; un 55,58% ho feia en tasques de la titulació. El nivell més alt de màxima adequació correspon a Ciències de la salut (82,43%) i el més baix a Humanitats (31,51%).
- Un 76,01% ha continuat formant-se després de titular-se (un 39,89% cursa o ha cursat un postgrau o un màster, un 4,18% un doctorat, un 15,49% cursos especialitzats, un 10,93% una llicenciatura i un 5,52% altres tipus d'estudis). El menor percentatge de formació posterior correspon als titulats de les àrees de Ciències socials (25,24%) i Tècnica (30,90%); Ciències experimentals és l'àmbit en què més persones cursen un doctorat (22,62%).
- Un 22,20% de les persones graduades ocupades a temps complet guanyava menys de 15.000 € bruts anuals, un 40,50% entre 15.000 € i 24.000 €, un 19,54% entre 24.000 € i 30.000 € bruts anuals i un 17,76% més de 30.000 € bruts anuals.
- L'evolució de la inserció laboral de l'estudi del 2014 respecte de l'estudi del 2008 està marcada per la situació de crisi, que ha provocat una pèrdua d'un 10% en la taxa d'ocupació, una reducció de la contractació fixa d'un 10%, un augment d'un 11% en els graduats que no desenvolupen funcions de nivell universitari o una disminució del 9% del treball a jornada completa.

#### **2.4.2. Titulats de màster**

L'Agència per a la Qualitat del Sistema Universitari de Catalunya va publicar l'any 2015 el primer estudi de la inserció laboral de la població titulada de màster oficial de les universitats catalanes. L'estudi analitza la inserció laboral de 7.647 titulats de màster dels 16.218 que es van titular a Catalunya els anys 2010 i 2011.

A continuació es resumeixen alguns dels resultats d'aquest estudi:

- El 30,50% de les persones que han obtingut una titulació de màster en una universitat catalana provenen d'una àrea de coneixement diferent d'aquella en què se situa el màster cursat.
- El 69,73% de les persones que han obtingut una titulació de màster en una institució d'educació superior a Catalunya es van graduar també en una institució catalana (el 41,16% a la mateixa universitat i el 28,57% en una altra universitat catalana). Pel que fa a la resta, el 14,48% han vingut d'una universitat internacional i el 15,79% d'una universitat de la resta de l'Estat espanyol.
- El 85,85% dels titulats de màster treballen dos anys després d'haver acabat els estudis. Aquest percentatge oscil·la entre el 89,50% si es tracta de persones que ja havien treballat a temps complet abans d'iniciar el màster i el 81,98% si són persones amb una trajectòria acadèmica de continuïtat amb la titulació prèvia.
- El 45,00% dels titulats de màster tenen un contracte fix (55,59% en el cas dels que ja treballaven a temps complet amb anterioritat a cursar el màster), un 30,21% té contracte temporal, un 12,08% és autònom, un 11,61% té contracte de becari i un 1,11% no té contracte.
- El 93,06% dels titulats de màster ocupen posicions en la seva feina que requereixen un nivell de competències alt.

### **2.4.3. Doctors**

L'Agència per a la Qualitat del Sistema Universitari de Catalunya va publicar l'any 2014 la tercera edició de l'estudi que realitza cada tres anys sobre la inserció laboral dels doctors del sistema universitari català. L'estudi analitza la inserció laboral de 1.426 persones, d'un total de 2.080 que van obtenir el títol de doctor els anys 2009 i 2010.

A continuació es resumeixen alguns dels resultats d'aquest estudi:

- Un 93,13% dels doctors de les universitats catalanes estaven ocupats, però només un 59,45% desenvolupava tasques que requerien un doctorat.
- Un 88,20% dels doctors tenia contracte a temps complet, però només un 45,70% tenia contracte fix.
- Un 60,02% dels doctors treballava en educació superior i centres de recerca.
- Un 14% dels doctors treballava a l'estranger.

- En el període 2011-2014 hi ha hagut una disminució remarcable en la inserció laboral dels doctors, no tant pel que fa a la seva taxa d'ocupació com a la seva qualitat, l'estabilitat, els guanys i la satisfacció amb la feina.
- És necessari enfortir els vincles de la formació de doctorat amb el món empresarial amb la finalitat de millorar l'adequació de la inserció.

## 2.5. PROFESSORAT

### Professors

En el quadre 16 es presenta l'evolució del nombre de professors a 31 de desembre per categories i en el quadre 17 es presenta la dels professors equivalents a temps complet contracte acumulat<sup>1</sup> per categories dels exercicis 2013 a 2015 per al conjunt de les set universitats presencials.

**Quadre 16. Professors a 31 de desembre**

| Categoria                         | 2013          | 2014          | 2015          | Percentatge sobre el total* |
|-----------------------------------|---------------|---------------|---------------|-----------------------------|
| Catedràtic d'universitat          | 1.512         | 1.448         | 1.386         | 8,67                        |
| Titular d'universitat             | 3.594         | 3.537         | 3.463         | 21,67                       |
| Catedràtic d'escola universitària | 125           | 120           | 107           | 0,67                        |
| Titular d'escola universitària    | 629           | 555           | 503           | 3,15                        |
| Catedràtic contractat             | 42            | 42            | 44            | 0,28                        |
| Professor agregat                 | 1.124         | 1.318         | 1.506         | 9,42                        |
| Professor lector                  | 539           | 417           | 324           | 2,03                        |
| Professor col·laborador permanent | 374           | 348           | 331           | 2,07                        |
| Professor col·laborador temporal  | 29            | 21            | 13            | 0,08                        |
| Ajudant                           | 112           | 51            | 15            | 0,09                        |
| Associat                          | 5.159         | 5.453         | 5.818         | 36,40                       |
| Associat mèdic                    | 1.526         | 1.542         | 1.713         | 10,72                       |
| Associat substitut                | 28            | 162           | 234           | 1,46                        |
| Associat permanent estranger      | 7             | 7             | 7             | 0,04                        |
| Contractat doctor                 | 140           | 108           | 95            | 0,59                        |
| Visitant                          | 166           | 175           | 189           | 1,18                        |
| Emèrit                            | 145           | 147           | 196           | 1,23                        |
| Altres categories                 | 44            | 43            | 40            | 0,25                        |
| <b>Total</b>                      | <b>15.295</b> | <b>15.494</b> | <b>15.984</b> | <b>100,00</b>               |

Font: Secretaria d'Universitats i Recerca.

\* Referent a l'exercici 2015.

1. Personal docent investigador equivalent a temps complet segons hores de contracte setmanals. Es considera que un PDI és un professor equivalent a temps complet si té 37,5 hores de contracte setmanals i 12 mesos de contracte anual. Per qualsevol altra situació s'aplica la part proporcional tant d'hores de contracte setmanal com de mesos de contracte anuals. Així, per exemple, 37,5 hores i 6 mesos de contracte equivaldria a 0,5 professor equivalent a temps complet contracte acumulat.

**Quadre 17. Professors equivalents a temps complet contracte acumulat**

| Categoria                         | 2013            | 2014            | 2015            | Percentatge sobre el total* |
|-----------------------------------|-----------------|-----------------|-----------------|-----------------------------|
| Catedràtic d'universitat          | 1.461,85        | 1.400,83        | 1.342,67        | 14,41                       |
| Titular d'universitat             | 3.491,89        | 3.429,08        | 3.361,64        | 36,07                       |
| Catedràtic d'escola universitària | 127,33          | 121,66          | 109,36          | 1,17                        |
| Titular d'escola universitària    | 641,79          | 564,63          | 504,57          | 5,41                        |
| Catedràtic contractat             | 35,82           | 34,55           | 34,06           | 0,36                        |
| Professor agregat                 | 1.118,94        | 1.295,41        | 1.477,45        | 15,85                       |
| Professor lector                  | 535,78          | 414,22          | 318,66          | 3,42                        |
| Professor col·laborador permanent | 373,75          | 349,55          | 331,65          | 3,56                        |
| Professor col·laborador temporal  | 29,80           | 21,00           | 13,00           | 0,14                        |
| Contractat doctor                 | 125,39          | 112,75          | 93,33           | 1,00                        |
| Ajudant                           | 131,44          | 61,09           | 20,87           | 0,22                        |
| Associat                          | 1.088,52        | 1.130,35        | 1.203,05        | 12,91                       |
| Associat mèdic                    | 215,56          | 223,64          | 232,90          | 2,50                        |
| Associat substitut                | 4,14            | 21,42           | 28,06           | 0,30                        |
| Associat permanent estranger      | 7,72            | 7,00            | 7,00            | 0,08                        |
| Visitant                          | 137,58          | 145,66          | 147,27          | 1,58                        |
| Emèrit                            | 67,93           | 49,14           | 54,01           | 0,58                        |
| Altres categories                 | 45,11           | 44,33           | 40,84           | 0,44                        |
| <b>Total</b>                      | <b>9.640,34</b> | <b>9.426,31</b> | <b>9.320,39</b> | <b>100,00</b>               |

Font: Secretaria d'Universitats i Recerca.

Nota: El nombre de professors és a 31 de desembre de cada exercici.

\* Referent a l'exercici 2015.

El nombre de professors equivalents a temps complet contracte acumulat ha disminuït un 3,32% en el període analitzat. Aquesta disminució ha estat d'un 6,44% en la UPF, d'un 5,58% en la UPC, d'un 3,63% en la UB, d'un 1,78% en la UAB, d'un 1,57% en la URV, d'un 1,37% en la UdG i d'un 1,04% en la UdL.

La distribució per categories varia entre universitats. En són alguns exemples els següents (fan referència al 2015):

- El percentatge de catedràtics de la UB i de la UAB és superior al 16% mentre que en la UPC i en la URV és d'un 11,88% i en la UdG del 10,14%.
- La UPC té el percentatge més elevat d'agregats (18,22%) mentre que la UB té el més baix (13,63%).
- El percentatge d'associats presenta diferències molt significatives entre universitats: en la URV representen un 21,08%, en la UAB un 17,97%, en la UB un 17,84%, en la UdG un 13,80%, en la UPF un 11,96%, en la UPC un 10,40% i en la UdL un 7,57%.

- Els visitants són un 14,72% del total en la UPF, mentre que en la resta d'universitats equivalen a menys d'un 2,65%.

### Trams de recerca i docència

El quadre 18 mostra la ràtio trams de recerca acumulats estatals respecte als de docència acumulats estatals del personal docent investigador per a les universitats públiques presencials. En el quadre 19 es presenta la ràtio trams de recerca respecte als de docència estatals acumulats per àmbits d'estudi.

**Quadre 18. Ràtio trams de recerca estatals respecte als de docència per universitat**

| Universitat  | 2013        | 2014        | 2015        |
|--------------|-------------|-------------|-------------|
| UB           | 0,51        | 0,52        | 0,54        |
| UAB          | 0,58        | 0,59        | 0,60        |
| UPC          | 0,43        | 0,44        | 0,44        |
| UPF          | 0,62        | 0,62        | 0,63        |
| UdG          | 0,42        | 0,43        | 0,44        |
| UdL          | 0,39        | 0,40        | 0,41        |
| URV          | 0,48        | 0,49        | 0,49        |
| <b>Total</b> | <b>0,50</b> | <b>0,51</b> | <b>0,52</b> |

Font: Elaboració pròpia.

**Quadre 19. Ràtio trams de recerca estatals respecte als de docència per àmbits d'estudi**

| Àmbit                     | 2013        | 2014        | 2015        |
|---------------------------|-------------|-------------|-------------|
| Arts i humanitats         | 0,49        | 0,50        | 0,51        |
| Ciències                  | 0,63        | 0,64        | 0,65        |
| Ciències de la salut      | 0,62        | 0,65        | 0,66        |
| Ciències socials          | 0,35        | 0,36        | 0,37        |
| Enginyeria i arquitectura | 0,44        | 0,45        | 0,46        |
| <b>Total</b>              | <b>0,50</b> | <b>0,51</b> | <b>0,52</b> |

Font: Elaboració pròpia.

Els trams de docència es poden sol·licitar cada cinc anys mentre que els de recerca, cada sis. Així, per exemple, un professor universitari amb trenta anys de dedicació acadèmica podria tenir un màxim de sis trams de docència i cinc trams de recerca. Al llarg de la seva vida acadèmica, si un professor universitari hagués sol·licitat tots els trams de recerca i docència en el moment que li pertocava fer-ho i els hi haguessin concedit, la mitjana de la ràtio anual de trams de recerca respecte de la docència d'aquest professor s'hauria de situar en un valor d'aproximadament 0,8.

Es pot observar com es donen diferències significatives per àmbits d'estudi; així en l'exercici 2015, els àmbits de Ciències de la salut i Ciències presenten les ràtios més altes, 0,66 i 0,65 respectivament, i l'àmbit de Ciències socials té la ràtio més baixa, 0,37.

De l'anàlisi per categories del professorat que pot tenir trams estatals (catedràtics d'universitat, titulars d'universitat, catedràtics d'escola universitària i titulars d'escola universitària) es desprèn per l'exercici 2015 que la ràtio és de 0,77 per als catedràtics d'universitat, de 0,47 per als titulars d'universitat, de 0,32 per als catedràtics d'escola universitària i de 0,01 per als titulars d'escola universitària.

En el quadre 20 es presenta el percentatge de professors totals acumulats amb trams de recerca autonòmics vius (trams de recerca aconseguits en els últims sis anys), per universitats i per categories que poden obtenir trams (agregat, catedràtic contractat, catedràtic d'universitat, catedràtic escola universitària, titular d'universitat i titular escola universitària).

**Quadre 20. Percentatge de professors totals acumulats amb trams autonòmics vius**

| Categoria                         | 2013         | 2014         | 2015         |
|-----------------------------------|--------------|--------------|--------------|
| Catedràtic d'universitat          | 81,90        | 81,75        | 83,98        |
| Catedràtic contractat             | 72,73        | 78,57        | 77,27        |
| Titular d'universitat             | 61,29        | 61,82        | 63,40        |
| Agregat                           | 93,99        | 77,48        | 75,26        |
| Catedràtic d'escola universitària | 51,54        | 52,42        | 50,89        |
| Titular d'escola universitària    | 1,78         | 2,37         | 3,00         |
| <b>Total</b>                      | <b>65,16</b> | <b>64,00</b> | <b>65,00</b> |

Font: Elaboració pròpia.

## Rànquing d'universitats

La Fundación BBVA i l'Institut Valencià d'Investigacions Econòmiques (Ivie) van publicar el març del 2016 la quarta edició del rànquing anomenat U-Ranking, que analitza l'acompliment del sistema universitari i sintetitza en índexs els seus assoliments en docència, recerca i innovació i desenvolupament tecnològic, i també estableix un rànquing global.

Dels resultats de l'estudi es destaquen els aspectes següents:

- Catalunya posseeix el millor sistema universitari de l'Estat espanyol.
- La UPF se situa al capdavant del rànquing general.
- La UAB encapçala el rànquing de recerca, la UPC el de transferència de tecnologia i la UPF el de docència juntament amb la Universitat de Navarra.

En el quadre següent es presenta l'índex de les universitats públiques catalanes en cada una de les dimensions analitzades i en el total.



**Quadre 21. U-Ranking de les universitats públiques de Catalunya**

| Universitat | Global | Docència | Recerca | Innovació i desenvolupament tecnològic |
|-------------|--------|----------|---------|--|
| UB          | 3      | 4        | 3       | 15                                     |
| UAB         | 2      | 4        | 1       | 9                                      |
| UPC         | 2      | 3        | 4       | 1                                      |
| UPF         | 1      | 1        | 2       | 4                                      |
| UdG         | 6      | 5        | 7       | 21                                     |
| UdL         | 5      | 4        | 7       | 19                                     |
| URV         | 4      | 4        | 5       | 9                                      |
| UOC         | 9      | 8        | 12      | 11                                     |

Font: Fundación BBVA – Ivie.

Notes:

L'U-Ranking inclou seixanta-una universitats, tretze de les quals són privades.

Per a cada un dels índexs s'estableix un nombre de nivells de rendiment diferent: onze per al global, nou per a docència, quinze per a recerca i vint-i-quatre per a innovació i desenvolupament tecnològic.

En els darrers anys s'han publicat diversos índexs internacionals que permeten comparar les universitats catalanes i espanyoles amb les de la resta del món. Probablement el que ha assolit una major notorietat és l'anomenat rànquing de Xangai. L'any 2015 només tretze universitats espanyoles figuraven en la llista de les 500 primeres del món. Amb excepció de la UB, la resta se situaven més enllà de la posició 200. A més de la UB, les altres universitats catalanes que figuraven en aquest rànquing eren la UAB i la UPF, que estaven entre el lloc 200 i el 300 del món.

## 2.6. PERSONAL D'ADMINISTRACIÓ I SERVEIS

El quadre 22 presenta l'evolució del nombre de PAS per universitats en els exercicis del 2013 al 2015.

**Quadre 22. Personal d'administració i serveis**

| Universitat  | 2013         | 2014         | 2015         |
|--------------|--------------|--------------|--------------|
| UB           | 2.351        | 2.282        | 2.264        |
| UAB          | 1.729        | 1.741        | 1.736        |
| UPC          | 1.480        | 1.446        | 1.432        |
| UPF          | 664          | 667          | 678          |
| UdG          | 557          | 555          | 554          |
| UdL          | 445          | 519          | 531          |
| URV          | 721          | 693          | 687          |
| <b>Total</b> | <b>7.947</b> | <b>7.903</b> | <b>7.882</b> |

Font: Secretaria d'Universitats i Recerca.

Nota: El nombre de PAS és a 31 de desembre de cada exercici.

El nombre de PAS en el conjunt d'universitats ha disminuït en un 0,82% entre els anys 2013 i 2015. Les disminucions es presenten en la URV (4,72%), en la UB (3,70%), en la UPC (3,24%) i en la UdG (0,54%). La UdL, la UPF i la UAB han experimentat un augment del nombre de PAS en un 19,33%, un 2,11% i un 0,40%, respectivament.

## 2.7. EVOLUCIÓ DEL CURS 2009-2010 AL 2014-2015

En el quadre 23 es presenta l'evolució d'algunes de les magnituds més significatives entre el curs 2009-2010 i el 2014-2015.

**Quadre 23. Evolució del curs 2009-2010 al 2014-2015**

| Concepte   | 2009-2010 | 2010-2011 | 2011-2012 | 2012-2013 | 2013-2014 | 2014-2015 |
|--|-----------|-----------|-----------|-----------|-----------|-----------|
| Alumnes matriculats en cicles i graus                        | 138.858   | 140.558   | 140.273   | 137.911   | 136.584   | 132.607   |
| Alumnes matriculats en màsters                               | 12.399    | 13.517    | 13.872    | 12.259    | 11.983    | 13.565    |
| Crèdits matriculats  | 8.267.915 | 8.293.088 | 8.192.888 | 7.877.503 | 7.688.168 | 7.607.657 |
| Alumnes de nou ingrés (a)                                    | 43.472    | 44.426    | 44.452    | 40.185    | 39.716    | 40.309    |
| Alumnes de nou accés (a)                                     | -         | -         | -         | 38.736    | 38.597    | 39.371    |
| Titulats en cicles i graus                                   | 22.281    | 23.456    | 20.800    | 23.140    | 23.846    | 24.327    |
| Titulats en màsters  | 6.200     | 6.730     | 7.678     | 7.063     | 6.880     | 7.131     |
| PDI (b)  | 15.691    | 15.527    | 15.372    | 15.295    | 15.494    | 15.984    |
| PDI acumulat equivalent a temps complet segons contracte (c) | -         | 10.009    | 9.825     | 9.640     | 9.426     | 9.320     |

Font: Elaboració pròpia.

Notes:

- (a) Els alumnes de nou ingrés són els que es matriculen per primera vegada en una titulació i els alumnes de nou accés són els que accedeixen per primera vegada a la universitat.
- (b) PDI a 1 de gener de l'any x+1 per al curs 2009-2010 i a 31 de desembre de l'any x+1 per als cursos del 2010-2011 al 2014-2015.
- (c) PDI acumulat de l'any x+1 per als cursos del 2010-2011 al 2014-2015. No es disposa de les dades del curs 2009-2010.

En el quadre anterior i per al període considerat es pot observar el següent:

- El nombre d'alumnes matriculats en cicles i graus ha disminuït un 4,50% i el nombre de d'alumnes matriculats màsters ha augmentat un 9,40%, el nombre de crèdits matriculats ha disminuït un 7,99%, el nombre de titulats en cicles i graus ha augmentat un 9,18% i el nombre de titulats en màsters ha augmentat un 15,02%.
- El nombre de professors ha augmentat un 1,87% i el de professors equivalents a temps complet segons contracte ha disminuït un 6,88% per al període del 2010-2011 al 2014-2015.

### **3. ASPECTES ECONÒMICS**

El 2 de març del 2010 la Comissió de Gestió Universitària del Consell Interuniversitari de Catalunya va crear un grup de treball per a l'homogeneïtzació de criteris pressupostaris i comptables de les universitats públiques catalanes. El desembre del 2010 aquest grup de treball va emetre un informe en el qual s'estableix una classificació econòmica dels pressupostos de les universitats, uns criteris de classificació dels ingressos i les despeses, i es fan algunes recomanacions a les universitats referides als romanents de tresoreria, al tractament d'ingressos i despeses de caràcter pluriennal, i a les periodificacions. També es proposa constituir un grup de treball o una comissió formada per representants de les universitats i de la Generalitat que es reuneixi amb una periodicitat com a mínim anual i tingui per objecte estudiar tots aquells aspectes que sorgeixin de l'aplicació pràctica de la comptabilitat pressupostària i financera, per tal de buscar les solucions adequades i proposar els canvis en la normativa pressupostària i comptable que es creguin necessaris per adaptar-la a la nova realitat o per millorar el tractament d'aspectes que a la pràctica s'hagi constatat que no estan regulats de forma convenient. La Sindicatura no té constància d'acords adoptats en matèria de comptabilitat pressupostària i financera posteriors a l'informe esmentat del desembre del 2010.

#### **3.1. PRESSUPOSTOS INICIALS I MODIFICACIONS**

En els quadres 24 i 25 es mostra la informació agregada dels pressupostos inicialment aprovats per les universitats (excepte la UOC), les modificacions pressupostàries hagudes durant l'exercici, els pressupostos definitius resultants, els drets liquidats i les obligacions reconegudes en l'exercici, la recaptació líquida i els pagaments efectuats, i els drets pendents de cobrament i les obligacions pendents de pagament al final de cada exercici. També hi figuren els percentatges que suposen els pressupostos finals sobre els inicials, el grau d'execució o percentatge que representa el total de drets liquidats i obligacions reconegudes sobre el pressupost definitiu i el grau de cobrament i pagament o percentatge que el total de cobraments i pagaments realitzats representa sobre el total de drets liquidats i obligacions reconegudes.

En l'annex 6.2 es presenta aquesta informació de forma individual per cada una de les universitats.

El pressupost inicial d'ingressos i de despeses dels exercicis 2014 i 2015 ha estat de 1.297,90 M€ i 1.363,57 M€, respectivament. Les modificacions pressupostàries han incrementat el pressupost inicial d'ingressos dels exercicis 2014 i 2015 en un 43,63% i en un 44,50%, respectivament, i el pressupost inicial de despeses en un 43,44% i en un 44,32%, respectivament. El pressupost definitiu d'ingressos dels dos exercicis ha estat de 1.864,15 M€ i de 1.970,29 M€, respectivament. El pressupost definitiu de despeses ha estat

de 1.861,69 M€ i de 1.967,96 M€, respectivament. Les modificacions pressupostàries i el pressupost definitiu d'ingressos dels exercicis 2014 i 2015 són superiors a les del pressupost de despeses en 2,46 M€ i 2,33 M€, com a conseqüència de la diferència en el pressupost de la UdG dels dos exercicis.

Les modificacions més importants dins el pressupost de despeses dels exercicis 2014 i 2015 han estat en inversions reals per 228,43 M€ i 216,00 M€, respectivament.

Sense tenir en compte els romanents incorporats, les modificacions del pressupost d'ingressos suposen un 9,30% de la xifra agregada dels crèdits inicials aprovats el 2014 i un 9,53% el 2015. D'altra banda, el 2014 i el 2015 els romanents incorporats suposen un 24,02% i un 24,29% del pressupost agregat definitiu, respectivament.

En els quadres 26 i 27 es mostra el desglossament i l'estructura del pressupost definitiu de les diferents universitats en els exercicis 2014 i 2015.

En l'exercici 2014, la UB, amb 386,83 M€, representa un 27,31% del pressupost total definitiu d'ingressos sense incorporar romanents d'exercicis anteriors; la UPC, amb 324,56 M€, un 22,92%; la UAB, amb 298,98 M€, un 21,11%; la UPF, amb 128,52 M€, un 9,07%; la URV, amb 102,54 M€, un 7,24%; la UdG, amb 93,39 M€, un 6,59%, i la UdL, amb 81,63 M€, un 5,76%.

En l'exercici 2015, la UB, amb 415,91 M€, representa un 27,88% del pressupost total definitiu d'ingressos sense incorporar romanents d'exercicis anteriors; la UPC, amb 339,06 M€, un 22,73%; la UAB, amb 312,69 M€, un 20,96%; la UPF, amb 130,62 M€, un 8,76%; la URV, amb 106,62 M€, un 7,15%; la UdG, amb 101,48 M€, un 6,80%, i la UdL, amb 85,36 M€, un 5,72%.

Les transferències corrents, que augmenten un 6,60% el 2015 en relació amb l'exercici anterior, representen un 54,80% del finançament previst per a l'exercici 2014 i un 55,47% del previst per al 2015; les taxes i altres ingressos un 31,37% i un 29,73%, respectivament; les transferències de capital, un 10,70% i un 11,95%, respectivament i els ingressos patrimonials, un 0,85% i un 1,15%, respectivament.

Pel que fa a les despeses pressupostades, en ambdós exercicis els principals capítols són Despeses de personal (49,07% el 2014 i 49,22% el 2015), Compres de béns i serveis (23,48% el 2014 i 22,32% el 2015) i Inversions reals (17,92% el 2014 i 18,72% el 2015).

Les despeses pressupostades de les tres universitats més grans (UB, UAB i UPC) representen un 70,30% del pressupost agregat del 2014 i un 70,95% del 2015.

**Quadre 24. Liquidació del pressupost. Exercici 2014**

| Ingressos                 | Pressupost inicial (A) | Modificacions de crèdit (B) | Pressupost definitiu (C=A+B) | Drets liquidats (D)  | Recaptació líquida (E) | Pendent de cobrament (F=D-E) | Increment pressupost definitiu / inicial (%) (G=B/A) | Grau d'execució (%) (H=D/C) | Grau de cobrament (%) (I=E/D) |
|---------------------------|------------------------|-----------------------------|------------------------------|----------------------|------------------------|------------------------------|--|-----------------------------|-------------------------------|
| Taxes i altres ingressos  | 406.998.540            | 37.331.615                  | 444.330.155                  | 438.310.007          | 366.773.892            | 71.536.115                   | 9,17   | 98,65                       | 83,68                         |
| Transferències corrents   | 777.317.346            | (1.161.449)                 | 776.155.897                  | 764.970.769          | 731.408.403            | 33.562.366                   | (0,15)   | 98,56                       | 95,61                         |
| Ingressos patrimonials    | 10.616.462             | 1.476.112                   | 12.092.574                   | 16.351.170           | 9.777.038              | 6.574.132                    | 13,90  | 135,22                      | 59,79                         |
| Alienació d'inversions    | 2.614.871              | 4.009                       | 2.618.880                    | 2.637.273            | 2.636.107              | 1.166                        | 0,15   | 100,70                      | 99,96                         |
| Transferències de capital | 97.287.503             | 54.254.379                  | 151.541.882                  | 146.438.091          | 101.811.628            | 44.626.463                   | 55,77  | 96,63                       | 69,53                         |
| Actius financers          | 755.417                | 52.524                      | 807.941                      | 873.832              | 818.174                | 55.658                       | 6,95   | 108,16                      | 93,63                         |
| Passius financers         | 356.031                | 28.533.111                  | 28.889.142                   | 29.952.412           | 29.327.421             | 624.991                      | *  | 103,68                      | 97,91                         |
| <b>Subtotal</b>           | <b>1.295.946.170</b>   | <b>120.490.301</b>          | <b>1.416.436.471</b>         | <b>1.399.533.554</b> | <b>1.242.552.663</b>   | <b>156.980.891</b>           | <b>9,30</b>  | <b>98,81</b>                | <b>88,78</b>                  |
| Romanents incorporats     | 1.950.011              | 445.763.931                 | 447.713.942                  | -                    | -                      | -                            | *  | -                           | -                             |
| <b>Total</b>              | <b>1.297.896.181</b>   | <b>566.254.232</b>          | <b>1.864.150.413</b>         | <b>1.399.533.554</b> | <b>1.242.552.663</b>   | <b>156.980.891</b>           | <b>43,63</b>   | <b>75,08</b>                | <b>88,78</b>                  |

| Despeses                  | Pressupost inicial (A) | Modificacions de crèdit (B) | Pressupost definitiu (C=A+B) | Obligacions reconegudes (D) | Pagaments realitzats (E) | Pendent de pagament (F=D-E) | Increment pressupost definitiu / inicial (%) (G=B/A) | Grau d'execució (%) (H=D/C) | Grau de pagament (%) (I=E/D) |
|---------------------------|------------------------|-----------------------------|------------------------------|-----------------------------|--------------------------|-----------------------------|--|-----------------------------|------------------------------|
| Despeses de personal      | 875.215.473            | 38.276.382                  | 913.491.855                  | 878.754.755                 | 864.323.717              | 14.431.038                  | 4,37   | 96,20                       | 98,36                        |
| Compres de béns i serveis | 238.249.527            | 198.955.215                 | 437.204.742                  | 214.953.598                 | 169.020.451              | 45.933.147                  | 83,51  | 49,17                       | 78,63                        |
| Despeses financeres       | 8.318.146              | 829.685                     | 9.147.831                    | 8.472.417                   | 8.359.397                | 113.020                     | 9,97   | 92,62                       | 98,67                        |
| Transferències corrents   | 56.090.248             | 33.891.444                  | 89.981.692                   | 74.181.599                  | 70.146.760               | 4.034.839                   | 60,42  | 82,44                       | 94,56                        |
| Inversions reals          | 105.104.332            | 228.426.779                 | 333.531.111                  | 148.690.250                 | 123.815.460              | 24.874.790                  | 217,33   | 44,58                       | 83,27                        |
| Transferències de capital | 108.729                | 9.877.219                   | 9.985.948                    | 9.397.627                   | 9.360.606                | 37.021                      | *  | 94,11                       | 99,61                        |
| Actius financers          | 284.815                | 333.548                     | 618.363                      | 576.168                     | 576.037                  | 131                         | 117,11   | 93,18                       | 99,98                        |
| Passius financers         | 14.524.911             | 53.206.628                  | 67.731.539                   | 16.477.560                  | 16.477.560               | 0                           | 366,31   | 24,33                       | 100,00                       |
| <b>Total</b>              | <b>1.297.896.181</b>   | <b>563.796.900</b>          | <b>1.861.693.081</b>         | <b>1.351.503.974</b>        | <b>1.262.079.988</b>     | <b>89.423.986</b>           | <b>43,44</b>   | <b>72,60</b>                | <b>93,38</b>                 |

Imports en euros.

Font: Elaboració pròpia a partir de les liquidacions pressupostàries de les universitats.

Nota: Els romanents estan incorporats als drets liquidats en exercicis anteriors i per això no figuren en l'exercici 2014 com a drets liquidats.

\* Percentatges superiors, en valor absolut, a 999,99%.

**Quadre 25. Liquidació del pressupost. Exercici 2015**

| Ingressos                 | Pressupost inicial (A) | Modificacions de crèdit (B) | Pressupost definitiu (C=A+B) | Drets liquidats (D)  | Recaptació líquida (E) | Pendent de cobrament (F=D-E) | Increment pressupost definitiu / inicial (%) (G=B/A) | Grau d'execució (%) (H=D/C) | Grau de cobrament (%) (I=E/D) |
|---------------------------|------------------------|-----------------------------|------------------------------|----------------------|------------------------|------------------------------|--|-----------------------------|-------------------------------|
| Taxes i altres ingressos  | 409.359.131            | 34.178.854                  | 443.537.985                  | 443.456.882          | 370.708.603            | 72.748.279                   | 8,35   | 99,98                       | 83,60                         |
| Transferències corrents   | 790.517.647            | 36.881.708                  | 827.399.355                  | 820.846.295          | 796.803.871            | 24.042.424                   | 4,67   | 99,21                       | 97,07                         |
| Ingressos patrimonials    | 16.287.430             | 913.942                     | 17.201.372                   | 11.521.085           | 9.003.510              | 2.517.575                    | 5,61   | 66,98                       | 78,15                         |
| Alienació d'inversions    | 23                     | 5.147                       | 5.170                        | 14.000               | 12.800                 | 1.200                        | *  | 270,79                      | 91,43                         |
| Transferències de capital | 143.846.609            | 34.458.152                  | 178.304.761                  | 177.051.074          | 134.669.849            | 42.381.225                   | 23,95  | 99,30                       | 76,06                         |
| Actius financers          | 801.412                | 542.123                     | 1.343.535                    | 1.482.728            | 1.453.287              | 29.441                       | 67,65  | 110,36                      | 98,01                         |
| Passius financers         | 1.179.652              | 22.771.153                  | 23.950.805                   | 25.064.003           | 24.129.102             | 934.901                      | *  | 104,65                      | 96,27                         |
| <b>Subtotal</b>           | <b>1.361.991.904</b>   | <b>129.751.079</b>          | <b>1.491.742.983</b>         | <b>1.479.436.067</b> | <b>1.336.781.022</b>   | <b>142.655.045</b>           | <b>9,53</b>  | <b>99,17</b>                | <b>90,36</b>                  |
| Romanents incorporats     | 1.575.011              | 476.970.567                 | 478.545.578                  | -                    | -                      | -                            | *  | -                           | -                             |
| <b>Total</b>              | <b>1.363.566.915</b>   | <b>606.721.646</b>          | <b>1.970.288.561</b>         | <b>1.479.436.067</b> | <b>1.336.781.022</b>   | <b>142.655.045</b>           | <b>44,50</b>   | <b>75,09</b>                | <b>90,36</b>                  |

| Despeses                  | Pressupost inicial (A) | Modificacions de crèdit (B) | Pressupost definitiu (C=A+B) | Obligacions reconegudes (D) | Pagaments realitzats (E) | Pendent de pagament (F=D-E) | Increment pressupost definitiu / inicial (%) (G=B/A) | Grau d'execució (%) (H=D/C) | Grau de pagament (%) (I=E/D) |
|---------------------------|------------------------|-----------------------------|------------------------------|-----------------------------|--------------------------|-----------------------------|--|-----------------------------|------------------------------|
| Despeses de personal      | 894.499.997            | 74.067.015                  | 968.567.012                  | 932.270.764                 | 917.970.205              | 14.300.559                  | 8,28   | 96,25                       | 98,47                        |
| Compres de béns i serveis | 240.172.928            | 199.127.715                 | 439.300.643                  | 222.112.502                 | 190.426.701              | 31.685.801                  | 82,91  | 50,56                       | 85,73                        |
| Despeses financeres       | 5.240.698              | 565.678                     | 5.806.376                    | 3.598.685                   | 3.583.617                | 15.068                      | 10,79  | 61,98                       | 99,58                        |
| Transferències corrents   | 57.355.127             | 23.486.366                  | 80.841.493                   | 64.207.802                  | 60.864.285               | 3.343.517                   | 40,95  | 79,42                       | 94,79                        |
| Inversions reals          | 152.357.231            | 215.998.177                 | 368.355.408                  | 193.153.438                 | 154.733.877              | 38.419.561                  | 141,77   | 52,44                       | 80,11                        |
| Transferències de capital | 709.852                | 11.023.039                  | 11.732.891                   | 11.707.065                  | 11.637.710               | 69.355                      | *  | 99,78                       | 99,41                        |
| Actius financers          | 290.515                | 198.681                     | 489.196                      | 400.073                     | 400.073                  | 0                           | 68,39  | 81,78                       | 100,00                       |
| Passius financers         | 12.940.567             | 79.923.262                  | 92.863.829                   | 50.024.584                  | 33.330.463               | 16.694.121                  | 617,62   | 53,87                       | 66,63                        |
| <b>Total</b>              | <b>1.363.566.915</b>   | <b>604.389.933</b>          | <b>1.967.956.848</b>         | <b>1.477.474.913</b>        | <b>1.372.946.931</b>     | <b>104.527.982</b>          | <b>44,32</b>   | <b>75,08</b>                | <b>92,93</b>                 |

Imports en euros.

Font: Elaboració pròpia a partir de les liquidacions pressupostàries de les universitats.

Nota: Els romanents estan incorporats als drets liquidats en exercicis anteriors i per això no figuren en l'exercici 2015 com a drets liquidats.

\* Percentatges superiors, en valor absolut, a 999,99%.

**Quadre 26. Pressupostos definitius. Exercici 2014**

| Ingressos                | Total                |               | UB                 |               | UAB                |               | UPC                |               | UPF                |               | UdG                |               | UdL                |               | URV                |               |
|--------------------------|----------------------|---------------|--------------------|---------------|--------------------|---------------|--------------------|---------------|--------------------|---------------|--------------------|---------------|--------------------|---------------|--------------------|---------------|
|                          | Import               | %             | Import             | %             | Import             | %             | Import             | %             | Import             | %             | Import             | %             | Import             | %             | Import             | %             |
| Taxes i altres ingressos | 444.330.155          | 31,37         | 140.939.782        | 36,43         | 103.976.883        | 34,78         | 88.880.739         | 27,39         | 29.433.688         | 22,90         | 31.766.484         | 34,01         | 22.800.749         | 27,93         | 26.531.830         | 25,87         |
| Transferències corrents  | 776.155.897          | 54,80         | 219.290.970        | 56,69         | 166.495.897        | 55,69         | 151.214.328        | 46,59         | 64.723.254         | 50,36         | 53.487.419         | 57,27         | 51.852.503         | 63,53         | 69.091.526         | 67,38         |
| Ingressos patrimonials   | 12.092.574           | 0,85          | 3.893.515          | 1,01          | 713.950            | 0,24          | 2.253.180          | 0,69          | 4.210.005          | 3,28          | 281.763            | 0,30          | 379.034            | 0,47          | 361.127            | 0,35          |
| Alienació d'inversions   | 2.618.880            | 0,18          | 0                  | 0,00          | 2.614.848          | 0,87          | 0                  | 0,00          | 4.032              | 0,00          | 0                  | 0,00          | 0                  | 0,00          | 0                  | 0,00          |
| Transferències capital   | 151.541.882          | 10,70         | 22.507.300         | 5,82          | 24.647.501         | 8,24          | 54.051.436         | 16,65         | 29.926.792         | 23,29         | 7.830.718          | 8,39          | 6.223.625          | 7,62          | 6.354.510          | 6,20          |
| Actius financers         | 807.941              | 0,06          | 7.267              | 0,00          | 531.395            | 0,18          | 0                  | 0,00          | 32.892             | 0,03          | 24.629             | 0,03          | 11.758             | 0,01          | 200.000            | 0,20          |
| Passius financers        | 28.889.142           | 2,04          | 186.938            | 0,05          | (4.197)            | (0,00)        | 28.162.631         | 8,68          | 184.357            | 0,14          | 0                  | 0,00          | 359.413            | 0,44          | 0                  | 0,00          |
| <b>Subtotal</b>          | <b>1.416.436.471</b> | <b>100,00</b> | <b>386.825.772</b> | <b>100,00</b> | <b>298.976.277</b> | <b>100,00</b> | <b>324.562.314</b> | <b>100,00</b> | <b>128.515.020</b> | <b>100,00</b> | <b>93.391.013</b>  | <b>100,00</b> | <b>81.627.082</b>  | <b>100,00</b> | <b>102.538.993</b> | <b>100,00</b> |
| <b>Percentatge</b>       | <b>100,00</b>        |               | <b>27,31</b>       |               | <b>21,11</b>       |               | <b>22,92</b>       |               | <b>9,07</b>        |               | <b>6,59</b>        |               | <b>5,76</b>        |               | <b>7,24</b>        |               |
| Romanents incorporats    | 447.713.942          | 31,61         | 108.360.348        | 28,01         | 94.456.906         | 31,59         | 95.570.354         | 29,45         | 31.000.877         | 24,12         | 35.456.276         | 37,97         | 34.109.754         | 41,79         | 48.759.427         | 47,55         |
| <b>Total</b>             | <b>1.864.150.413</b> |               | <b>495.186.120</b> |               | <b>393.433.183</b> |               | <b>420.132.668</b> |               | <b>159.515.897</b> |               | <b>128.847.289</b> |               | <b>115.736.836</b> |               | <b>151.298.420</b> |               |

| Despeses                | Total                |               | UB                 |               | UAB                |               | UPC                |               | UPF                |               | UdG                |               | UdL                |               | URV                |               |
|-------------------------|----------------------|---------------|--------------------|---------------|--------------------|---------------|--------------------|---------------|--------------------|---------------|--------------------|---------------|--------------------|---------------|--------------------|---------------|
|                         | Import               | %             | Import             | %             | Import             | %             | Import             | %             | Import             | %             | Import             | %             | Import             | %             | Import             | %             |
| Despeses de personal    | 913.491.855          | 49,07         | 278.741.410        | 56,29         | 194.461.271        | 49,43         | 185.258.989        | 44,10         | 61.536.265         | 38,58         | 61.480.545         | 48,65         | 57.800.205         | 49,94         | 74.213.170         | 49,05         |
| Compres béns i serveis  | 437.204.742          | 23,48         | 102.320.916        | 20,66         | 107.152.386        | 27,23         | 86.038.548         | 20,48         | 30.409.515         | 19,06         | 38.855.587         | 30,74         | 37.132.990         | 32,08         | 35.294.800         | 23,33         |
| Despeses financeres     | 9.147.831            | 0,49          | 1.303.522          | 0,26          | 3.174.344          | 0,81          | 2.871.481          | 0,68          | 1.104.897          | 0,69          | 68.872             | 0,05          | 137.836            | 0,12          | 486.879            | 0,32          |
| Transferències corrents | 89.981.692           | 4,83          | 22.711.714         | 4,59          | 19.654.867         | 5,00          | 18.801.018         | 4,48          | 7.482.014          | 4,69          | 5.095.778          | 4,03          | 7.000.309          | 6,05          | 9.235.992          | 6,10          |
| Inversions reals        | 333.531.111          | 17,92         | 83.315.927         | 16,83         | 65.814.199         | 16,73         | 77.786.359         | 18,51         | 52.151.414         | 32,69         | 19.146.994         | 15,15         | 12.609.487         | 10,90         | 22.706.731         | 15,01         |
| Transferències capital  | 9.985.948            | 0,54          | 618.538            | 0,13          | 141.606            | 0,03          | 9.094.801          | 2,16          | 112.617            | 0,07          | 8                  | 0,00          | 0                  | 0,00          | 18.378             | 0,01          |
| Actius financers        | 618.363              | 0,03          | 309.625            | 0,06          | 2.250              | 0,00          | 1.041              | 0,00          | 138.682            | 0,09          | 37.247             | 0,03          | 0                  | 0,00          | 129.518            | 0,09          |
| Passius financers       | 67.731.539           | 3,64          | 5.864.468          | 1,18          | 3.032.260          | 0,77          | 40.280.431         | 9,59          | 6.580.493          | 4,13          | 1.704.926          | 1,35          | 1.056.009          | 0,91          | 9.212.952          | 6,09          |
| <b>Total</b>            | <b>1.861.693.081</b> | <b>100,00</b> | <b>495.186.120</b> | <b>100,00</b> | <b>393.433.183</b> | <b>100,00</b> | <b>420.132.668</b> | <b>100,00</b> | <b>159.515.897</b> | <b>100,00</b> | <b>126.389.957</b> | <b>100,00</b> | <b>115.736.836</b> | <b>100,00</b> | <b>151.298.420</b> | <b>100,00</b> |
| <b>Percentatge</b>      | <b>100,00</b>        |               | <b>26,60</b>       |               | <b>21,13</b>       |               | <b>22,57</b>       |               | <b>8,57</b>        |               | <b>6,79</b>        |               | <b>6,21</b>        |               | <b>8,13</b>        |               |

Imports en euros.

Font: Elaboració pròpia a partir de les liquidacions pressupostàries de les universitats.

Nota: Els romanents no formen part dels pressupostos liquidats de l'exercici perquè són drets reconeguts en exercicis anteriors.

**Quadre 27. Pressupostos definitius. Exercici 2015**

| Ingressos                | Total                |               | UB                 |               | UAB                |               | UPC                |               | UPF                |               | UdG                |               | UdL                |               | URV                |               |
|--------------------------|----------------------|---------------|--------------------|---------------|--------------------|---------------|--------------------|---------------|--------------------|---------------|--------------------|---------------|--------------------|---------------|--------------------|---------------|
|                          | Import               | %             | Import             | %             | Import             | %             | Import             | %             | Import             | %             | Import             | %             | Import             | %             | Import             | %             |
| Taxes i altres ingressos | 443.537.985          | 29,73         | 132.332.711        | 31,82         | 105.919.726        | 33,87         | 89.052.471         | 26,26         | 33.880.155         | 25,94         | 33.256.329         | 32,77         | 23.972.915         | 28,09         | 25.123.678         | 23,56         |
| Transferències corrents  | 827.399.355          | 55,47         | 238.514.477        | 57,35         | 176.228.534        | 56,36         | 163.258.055        | 48,15         | 64.724.539         | 49,55         | 60.008.406         | 59,13         | 51.764.320         | 60,64         | 72.901.024         | 68,37         |
| Ingressos patrimonials   | 17.201.372           | 1,15          | 8.359.989          | 2,01          | 973.432            | 0,31          | 2.436.606          | 0,72          | 4.618.300          | 3,54          | 259.658            | 0,26          | 280.662            | 0,33          | 272.725            | 0,26          |
| Alienació d'inversions   | 5.170                | 0,00          | 0                  | 0,00          | 3.950              | 0,00          | 0                  | 0,00          | 20                 | 0,00          | 1.200              | 0,00          | 0                  | 0,00          | 0                  | 0,00          |
| Transferències capital   | 178.304.761          | 11,95         | 23.958.741         | 5,76          | 23.685.555         | 7,58          | 83.639.634         | 24,67         | 26.842.978         | 20,55         | 6.415.185          | 6,32          | 6.175.152          | 7,23          | 7.587.516          | 7,12          |
| Actius financers         | 1.343.535            | 0,09          | 0                  | 0,00          | 1.062.790          | 0,34          | 0                  | 0,00          | 50.148             | 0,04          | 30.597             | 0,03          | 0                  | 0,00          | 200.000            | 0,19          |
| Passius financers        | 23.950.805           | 1,61          | 12.747.399         | 3,06          | 4.813.794          | 1,54          | 674.608            | 0,20          | 502.025            | 0,38          | 1.507.607          | 1,49          | 3.167.802          | 3,71          | 537.570            | 0,50          |
| <b>Subtotal</b>          | <b>1.491.742.983</b> | <b>100,00</b> | <b>415.913.317</b> | <b>100,00</b> | <b>312.687.781</b> | <b>100,00</b> | <b>339.061.374</b> | <b>100,00</b> | <b>130.618.165</b> | <b>100,00</b> | <b>101.478.982</b> | <b>100,00</b> | <b>85.360.851</b>  | <b>100,00</b> | <b>106.622.513</b> | <b>100,00</b> |
| <b>Percentatge</b>       | <b>100,00</b>        |               | <b>27,88</b>       |               | <b>20,96</b>       |               | <b>22,73</b>       |               | <b>8,76</b>        |               | <b>6,80</b>        |               | <b>5,72</b>        |               | <b>7,15</b>        |               |
| Romanents incorporats    | 478.545.578          | 32,08         | 112.793.601        | 27,12         | 88.056.221         | 28,16         | 127.804.204        | 37,69         | 33.738.902         | 25,83         | 36.050.060         | 35,52         | 34.623.904         | 40,56         | 45.478.686         | 42,65         |
| <b>Total</b>             | <b>1.970.288.561</b> |               | <b>528.706.918</b> |               | <b>400.744.002</b> |               | <b>466.865.578</b> |               | <b>164.357.067</b> |               | <b>137.529.042</b> |               | <b>119.984.755</b> |               | <b>152.101.199</b> |               |

| Despeses                | Total                |               | UB                 |               | UAB                |               | UPC                |               | UPF                |               | UdG                |               | UdL                |               | URV                |               |
|-------------------------|----------------------|---------------|--------------------|---------------|--------------------|---------------|--------------------|---------------|--------------------|---------------|--------------------|---------------|--------------------|---------------|--------------------|---------------|
|                         | Import               | %             | Import             | %             | Import             | %             | Import             | %             | Import             | %             | Import             | %             | Import             | %             | Import             | %             |
| Despeses de personal    | 968.567.012          | 49,22         | 294.817.072        | 55,76         | 207.815.030        | 51,86         | 196.173.620        | 42,02         | 65.548.453         | 39,88         | 66.452.089         | 49,15         | 59.270.081         | 49,40         | 78.490.667         | 51,60         |
| Compres béns i serveis  | 439.300.643          | 22,32         | 111.008.029        | 21,00         | 102.254.110        | 25,52         | 84.795.585         | 18,16         | 31.513.674         | 19,17         | 41.017.377         | 30,34         | 34.362.315         | 28,64         | 34.349.553         | 22,58         |
| Despeses financeres     | 5.806.376            | 0,29          | 1.168.827          | 0,22          | 796.840            | 0,20          | 2.270.284          | 0,49          | 842.500            | 0,51          | 95.902             | 0,07          | 152.615            | 0,12          | 479.408            | 0,32          |
| Transferències corrents | 80.841.493           | 4,11          | 20.053.763         | 3,79          | 16.184.516         | 4,04          | 16.904.403         | 3,62          | 7.588.232          | 4,62          | 4.636.247          | 3,43          | 6.959.446          | 5,80          | 8.514.886          | 5,60          |
| Inversions reals        | 368.355.408          | 18,72         | 77.029.754         | 14,57         | 66.942.512         | 16,70         | 114.674.638        | 24,56         | 49.308.571         | 30,00         | 21.469.737         | 15,88         | 18.173.668         | 15,15         | 20.756.528         | 13,65         |
| Transferències capital  | 11.732.891           | 0,60          | 124.688            | 0,03          | 140.887            | 0,03          | 11.072.746         | 2,37          | 294.040            | 0,18          | 81.033             | 0,06          | 0                  | 0,00          | 19.497             | 0,01          |
| Actius financers        | 489.196              | 0,02          | 233.920            | 0,04          | 1.125              | 0,00          | 1.450              | 0,00          | 73.643             | 0,05          | 30.899             | 0,02          | 0                  | 0,00          | 148.159            | 0,10          |
| Passius financers       | 92.863.829           | 4,72          | 24.270.865         | 4,59          | 6.608.982          | 1,65          | 40.972.852         | 8,78          | 9.187.954          | 5,59          | 1.414.045          | 1,05          | 1.066.630          | 0,89          | 9.342.501          | 6,14          |
| <b>Total</b>            | <b>1.967.956.848</b> | <b>100,00</b> | <b>528.706.918</b> | <b>100,00</b> | <b>400.744.002</b> | <b>100,00</b> | <b>466.865.578</b> | <b>100,00</b> | <b>164.357.067</b> | <b>100,00</b> | <b>135.197.329</b> | <b>100,00</b> | <b>119.984.755</b> | <b>100,00</b> | <b>152.101.199</b> | <b>100,00</b> |
| <b>Percentatge</b>      | <b>100,00</b>        |               | <b>26,87</b>       |               | <b>20,36</b>       |               | <b>23,72</b>       |               | <b>8,35</b>        |               | <b>6,87</b>        |               | <b>6,10</b>        |               | <b>7,73</b>        |               |

Imports en euros.

Font: Elaboració pròpia a partir de les liquidacions pressupostàries de les universitats.

Nota: Els romanents no formen part dels pressupostos liquidats dels exercicis perquè són drets liquidats en exercicis anteriors.



### 3.2. LIQUIDACIÓ DEL PRESSUPOST D'INGRESSOS: DRETS LIQUIDATS

En els quadres 29 i 30 es mostra la composició dels drets liquidats en la liquidació del pressupost agregat i el grau de participació de cadascun dels conceptes d'ingressos respecte del total. En els gràfics 8 i 9 es presenta la distribució dels drets liquidats l'exercici 2015 per capítols i per universitats.

El grau d'execució global (sense considerar els romanents incorporats) ha estat d'un 98,81% el 2014 i d'un 99,17% el 2015. El grau de cobrament total ha estat d'un 88,78% el 2014 i d'un 90,36% el 2015.

**Gràfic 8. Drets liquidats per capítols. Exercici 2015**

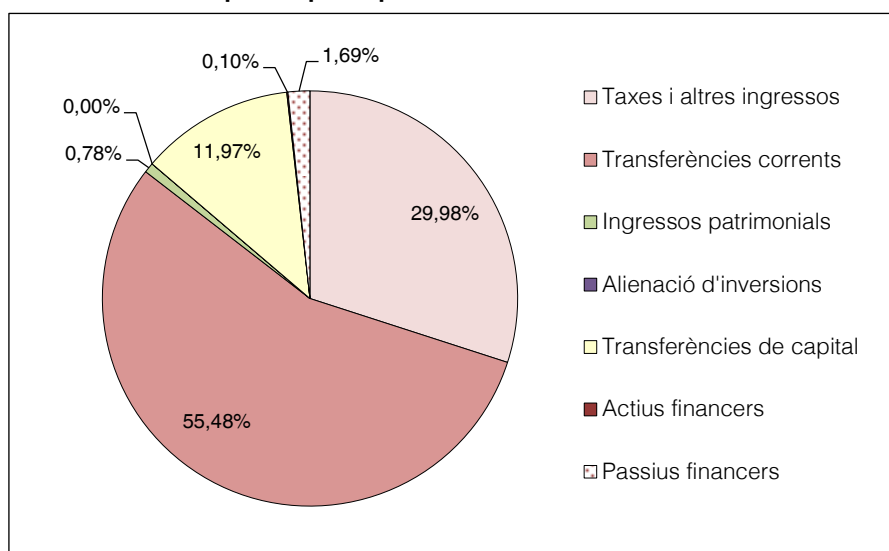

Font: Elaboració pròpia.

**Gràfic 9. Drets liquidats per universitats. Exercici 2015**

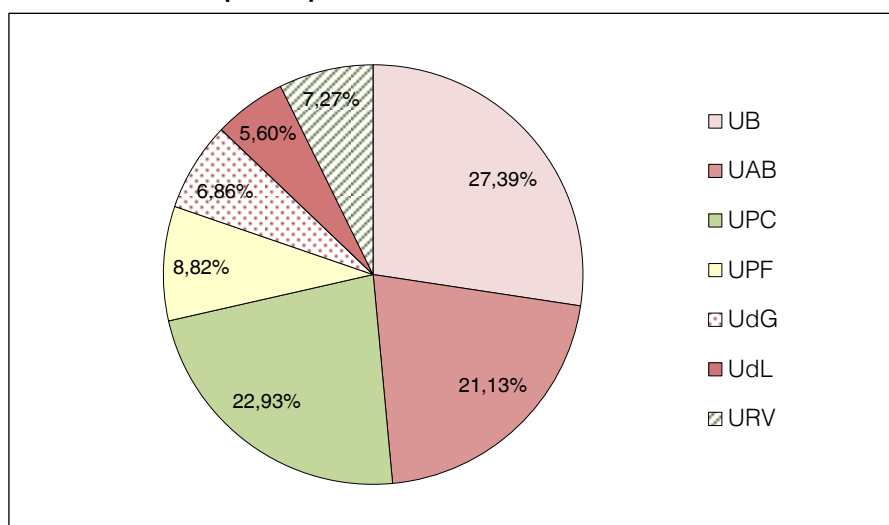

Font: Elaboració pròpia.

### **3.2.1. Taxes i altres ingressos**

Dins el capítol Taxes i altres ingressos les universitats inclouen els ingressos per preus públics de matrícules, taxes acadèmiques, beques i altres ingressos propis.

Els drets liquidats per Taxes i altres ingressos per al conjunt de les set universitats han estat de 438,31 M€ el 2014 i de 443,46 M€ el 2015. El 2014 els ingressos de matrícules han augmentat un 4,00% respecte de l'exercici anterior i els altres ingressos propis han disminuït un 6,62%. El 2015 els ingressos per matrícules pràcticament s'han mantingut i els altres ingressos propis han augmentat un 6,91%.

Els ingressos per taxes i matrícules representen un 83,78% el 2014 i un 82,86% el 2015 dels ingressos per Taxes i altres ingressos per al conjunt de les universitats i un 30,11% i un 28,80% dels seus ingressos corrents, respectivament.

El Reial decret llei 14/2012, del 20 d'abril, de mesures urgents de racionalització de la despesa pública en l'àmbit educatiu, estableix que els preus dels estudis homologats han d'estar relacionats amb el cost del servei i fixa uns percentatges màxims i mínims. Aquests percentatges són, per a la primera matrícula dels estudis de grau, d'entre el 15% i el 25% del cost. En relació amb les beques i ajuts a l'estudi, estableix que els pressupostos generals de l'Estat han de finançar la quantitat que correspongui al nivell inferior de la forquilla determinada per al preu públic de cada ensenyament, i les comunitats autònomes han de finançar íntegrament amb càrrec al seu pressupost la diferència entre el preu públic que fixin i el límit mínim que correspongui a cada ensenyament. També estableix que fins que totes les universitats no hagin implantat un sistema de comptabilitat analítica i, com a màxim fins al curs 2015-2016, la part del component de matrícula que es finançarà amb càrrec als pressupostos generals de l'Estat serà el preu públic vigent el curs 2013-2014 actualitzat cada curs pel coeficient que determini la Conferència General de Política Universitària.

En relació amb la implantació d'un sistema de comptabilitat analítica a les universitats públiques de Catalunya, el Consell Interuniversitari de Catalunya ha informat que la seva Comissió de Gestió Universitària va acordar el 30 de novembre del 2015 posar en marxa un grup de treball per definir un sistema compartit i comparable de comptabilitat analítica que permeti conèixer el cost del servei d'ensenyament superior a les universitats públiques. Aquest grup va acordar les línies metodològiques mestres d'un sistema de comptabilitat analítica. Posteriorment es va fer una prova pilot i es preveu que es puguin tenir uns primers resultats per a l'anàlisi tècnica per poder ser presentats a les diferents comissions del Consell Interuniversitari de Catalunya.

Els preus públics dels ensenyaments conduents a l'obtenció de títols universitaris oficials per als cursos 2013-2014, 2014-2015 i 2015-2016 van ser establerts pels decrets 192/2013, del 9 de juliol, 92/2014, del 17 de juny i 118/2015, del 23 de juny.

Des del curs 2011-2012 es va establir el sistema de beques Equitat, pel qual s'apliquen reduccions en el preu del crèdit de fins al 50% en funció de la renda i el nombre de membres de la unitat familiar. El Decret 77/2012 estableix que un 25% de l'increment d'ingressos que rebin les universitats públiques i la UOC en concepte de preus dels serveis acadèmics es destinarà al finançament de les beques Equitat. D'altra banda, a partir del curs 2012-2013, l'import per crèdit abonat pel Ministeri d'Educació, Cultura i Esport dels crèdits matriculats pels alumnes amb beca de l'esmentat Ministeri, és inferior al preu resultant de l'aplicació del Decret de preus. Per cobrir aquesta diferència, la Resolució ECO/1577/2013, del 12 de juliol, per la qual s'estableix el procediment per a l'obtenció de l'acreditació del tram de renda familiar i/o de les beques Equitat per a la minoració dels preus dels crèdits dels estudis universitaris per al curs 2013-2014, preveu que caldrà destinar una part dels recursos de les beques Equitat a la compensació a les universitats dels imports que han deixat de percebre en concepte de matrícula d'aquests estudiants.

En el quadre 28 es presenta una comparació entre el preu màxim i el mínim per crèdit per a estudis de grau per comunitats autònomes per al curs 2015-2016.

**Quadre 28. Preus per crèdit estudis de grau per comunitats autònomes**

| Comunitat autònoma   | Preu mínim | Preu màxim |
|----------------------|------------|------------|
| Andalusia            | 12,62      | 12,62      |
| Aragó                | 13,77      | 25,83      |
| Astúries             | 12,11      | 22,03      |
| Illes Balears        | 12,88      | 23,13      |
| Canàries             | 12,30      | 18,95      |
| Cantàbria            | 10,65      | 16,65      |
| Castella – La Manxa  | 12,13      | 18,87      |
| Castella i Lleó      | 17,07      | 30,25      |
| Catalunya            | 25,27      | 39,53      |
| UOC                  | 19,60      | 21,88      |
| Comunitat Valenciana | 16,31      | 24,89      |
| Extremadura          | 10,31      | 18,51      |
| Galícia              | 9,85       | 13,93      |
| Comunitat de Madrid  | 24,30      | 29,70      |
| Regió de Múrcia      | 14,38      | 16,78      |
| Navarra              | 15,90      | 22,53      |
| País Basc            | 14,08      | 19,84      |
| La Rioja             | 14,14      | 23,51      |
| UNED                 | 13,00      | 22,16      |

Imports en euros.

Font: U-Ranking 2016 (Fundación BBVA – Ivie).

Nota: Els preus de Catalunya són els màxims per als trams de renda sense cap reducció.

Com a resultat del nou sistema de pagament en funció del tram de renda, les universitats han aplicat dos sistemes diferents de registre dels ingressos per matrícules: en uns casos s'han registrat els ingressos per matrícules per l'import real i en altres s'ha registrat un ingrés per l'import que resulta de l'aplicació del Decret de preus i una despesa en concepte d'ajudes a les famílies (capítol 4 del pressupost de despeses) per la diferència amb l'import real.

En l'apartat Altres ingressos propis hi ha diferències significatives entre les universitats. Per conèixer els ingressos totals de cada universitat per altres serveis s'haurien de considerar els ingressos de les universitats per grup, ja que el model escollit per a la gestió de la recerca i de la formació de postgrau influeix decisivament en la xifra d'ingressos de la universitat. Així, per exemple, els ingressos de la Fundació Bosch i Gimpera, de la Fundació Institut de Formació Contínua (IL3-UB) i de la Fundació Parc Científic de Barcelona, que recullen la major part dels ingressos de recerca i bona part dels cursos de formació continuada de la UB, no figuren en els comptes agregats de les universitats, i tampoc els de la Fundació Politècnica de Catalunya, dependent de la UPC, ni els d'altres fundacions i centres que hi estan adscrits. En el cas de la UPC o de la UdL els ingressos gestionats pels centres de transferència de tecnologia sí que formen part dels ingressos de la universitat.

**Quadre 29. Drets liquidats del pressupost. Exercici 2014**

| Concepte                     | Total                |               | UB                 |               | UAB                |               | UPC                |               | UPF                |               | UdG               |               | UdL               |               | URV                |               |
|------------------------------|----------------------|---------------|--------------------|---------------|--------------------|---------------|--------------------|---------------|--------------------|---------------|-------------------|---------------|-------------------|---------------|--------------------|---------------|
|                              | Import               | %             | Import             | %             | Import             | %             | Import             | %             | Import             | %             | Import            | %             | Import            | %             | Import             | %             |
| Taxes i altres ingressos     | 438.310.007          | 31,32         | 132.631.981        | 34,72         | 103.976.883        | 34,78         | 90.734.398         | 27,86         | 29.305.466         | 23,97         | 31.766.484        | 34,02         | 24.186.731        | 32,43         | 25.708.064         | 25,05         |
| - Taxes (matrícules)         | 367.198.044          | 26,24         | 127.989.834        | 33,50         | 85.858.458         | 28,72         | 58.691.557         | 18,02         | 25.466.365         | 20,83         | 25.793.365        | 27,62         | 20.425.253        | 27,39         | 22.973.212         | 22,38         |
| - Altres ingressos propis    | 71.111.963           | 5,08          | 4.642.147          | 1,22          | 18.118.425         | 6,06          | 32.042.841         | 9,84          | 3.839.101          | 3,14          | 5.973.119         | 6,40          | 3.761.478         | 5,04          | 2.734.852          | 2,67          |
| Transferències corrents      | 764.970.769          | 54,66         | 218.436.041        | 57,18         | 166.495.897        | 55,69         | 150.112.393        | 46,09         | 60.833.130         | 49,75         | 53.482.719        | 57,27         | 45.697.420        | 61,27         | 69.913.169         | 68,11         |
| - Generalitat de Catalunya   | 702.203.993          | 50,18         | 204.137.840        | 53,44         | 148.995.248        | 49,84         | 139.843.941        | 42,94         | 54.407.524         | 44,49         | 48.725.013        | 52,18         | 42.594.182        | 57,11         | 63.500.245         | 61,86         |
| - De l'Administració central | 25.216.146           | 1,80          | 11.656.255         | 3,05          | 6.289.036          | 2,10          | 1.372.232          | 0,42          | 1.859.668          | 1,52          | 1.617.718         | 1,73          | 1.088.823         | 1,46          | 1.332.414          | 1,30          |
| - D'altres                   | 37.550.630           | 2,68          | 2.641.946          | 0,69          | 11.211.613         | 3,75          | 8.896.220          | 2,73          | 4.565.938          | 3,74          | 3.139.988         | 3,36          | 2.014.415         | 2,70          | 5.080.510          | 4,95          |
| Ingressos patrimonials       | 16.351.170           | 1,17          | 7.924.267          | 2,07          | 713.950            | 0,24          | 2.457.897          | 0,76          | 4.272.978          | 3,49          | 281.763           | 0,30          | 204.237           | 0,28          | 496.078            | 0,48          |
| <b>Ingressos corrents</b>    | <b>1.219.631.946</b> | <b>87,15</b>  | <b>358.992.289</b> | <b>93,97</b>  | <b>271.186.730</b> | <b>90,71</b>  | <b>243.304.688</b> | <b>74,71</b>  | <b>94.411.574</b>  | <b>77,21</b>  | <b>85.530.966</b> | <b>91,59</b>  | <b>70.088.388</b> | <b>93,98</b>  | <b>96.117.311</b>  | <b>93,64</b>  |
| <b>Percentatge</b>           | <b>100,00</b>        |               | <b>29,43</b>       |               | <b>22,24</b>       |               | <b>19,95</b>       |               | <b>7,74</b>        |               | <b>7,01</b>       |               | <b>5,75</b>       |               | <b>7,88</b>        |               |
| Alienació d'inversions       | 2.637.273            | 0,19          | 0                  | 0,00          | 2.614.848          | 0,87          | 0                  | 0,00          | 22.425             | 0,02          | 0                 | 0,00          | 0                 | 0,00          | 0                  | 0,00          |
| Transferències capital       | 146.438.091          | 10,46         | 22.792.115         | 5,97          | 24.647.501         | 8,24          | 54.191.129         | 16,64         | 26.190.598         | 21,42         | 7.830.718         | 8,38          | 4.431.521         | 5,94          | 6.354.509          | 6,19          |
| - Generalitat de Catalunya   | 33.630.307           | 2,40          | 8.138.482          | 2,13          | 3.290.200          | 1,10          | 16.984.122         | 5,22          | 1.149.887          | 0,94          | 1.405.643         | 1,50          | 1.234.059         | 1,65          | 1.427.914          | 1,39          |
| - De l'Administració central | 43.755.456           | 3,13          | 11.080.129         | 2,90          | 7.436.965          | 2,49          | 11.562.034         | 3,55          | 5.719.297          | 4,68          | 3.136.519         | 3,36          | 2.313.045         | 3,10          | 2.507.467          | 2,44          |
| - D'altres                   | 69.052.328           | 4,93          | 3.573.504          | 0,94          | 13.920.336         | 4,65          | 25.644.973         | 7,87          | 19.321.414         | 15,80         | 3.288.556         | 3,52          | 884.417           | 1,19          | 2.419.128          | 2,36          |
| Actius financers             | 873.832              | 0,06          | 37.267             | 0,01          | 531.395            | 0,18          | 0                  | 0,00          | 99.275             | 0,08          | 24.629            | 0,03          | 11.758            | 0,02          | 169.508            | 0,17          |
| Passius financers            | 29.952.412           | 2,14          | 186.938            | 0,05          | (4.197)            | (0,00)        | 28.163.000         | 8,65          | 1.558.368          | 1,27          | 0                 | 0,00          | 48.303            | 0,06          | 0                  | 0,00          |
| <b>Total</b>                 | <b>1.399.533.554</b> | <b>100,00</b> | <b>382.008.609</b> | <b>100,00</b> | <b>298.976.277</b> | <b>100,00</b> | <b>325.658.817</b> | <b>100,00</b> | <b>122.282.240</b> | <b>100,00</b> | <b>93.386.313</b> | <b>100,00</b> | <b>74.579.970</b> | <b>100,00</b> | <b>102.641.328</b> | <b>100,00</b> |
| <b>Percentatge</b>           | <b>100,00</b>        |               | <b>27,30</b>       |               | <b>21,36</b>       |               | <b>23,27</b>       |               | <b>8,74</b>        |               | <b>6,67</b>       |               | <b>5,33</b>       |               | <b>7,33</b>        |               |

Imports en euros.

Font: Elaboració pròpia a partir de les liquidacions pressupostàries de les universitats.

Nota: Els romanents no formen part dels pressupostos liquidats dels exercicis perquè són drets liquidats en exercicis anteriors.

**Quadre 30. Drets liquidats del pressupost. Exercici 2015**

| Concepte                     | Total                |               | UB                 |               | UAB                |               | UPC                |               | UPF                |               | UdG                |               | UdL               |               | URV                |               |
|------------------------------|----------------------|---------------|--------------------|---------------|--------------------|---------------|--------------------|---------------|--------------------|---------------|--------------------|---------------|-------------------|---------------|--------------------|---------------|
|                              | Import               | %             | Import             | %             | Import             | %             | Import             | %             | Import             | %             | Import             | %             | Import            | %             | Import             | %             |
| Taxes i altres ingressos     | 443.456.882          | 29,98         | 128.722.638        | 31,77         | 105.919.726        | 33,87         | 91.651.978         | 27,02         | 33.454.532         | 25,65         | 33.256.329         | 32,77         | 24.606.345        | 29,68         | 25.845.334         | 24,04         |
| - Taxes (matrícules)         | 367.431.702          | 24,84         | 123.109.832        | 30,38         | 86.295.380         | 27,60         | 58.553.215         | 17,26         | 27.875.321         | 21,37         | 27.386.580         | 26,99         | 20.611.102        | 24,86         | 23.600.272         | 21,95         |
| - Altres ingressos propis    | 76.025.180           | 5,14          | 5.612.806          | 1,39          | 19.624.346         | 6,27          | 33.098.763         | 9,76          | 5.579.211          | 4,28          | 5.869.749          | 5,78          | 3.995.243         | 4,82          | 2.245.062          | 2,09          |
| Transferències corrents      | 820.846.295          | 55,48         | 236.837.347        | 58,45         | 176.228.534        | 56,36         | 159.888.750        | 47,14         | 65.258.092         | 50,02         | 60.008.406         | 59,13         | 49.553.142        | 59,78         | 73.072.024         | 67,96         |
| - Generalitat de Catalunya   | 757.909.692          | 51,23         | 223.740.671        | 55,22         | 159.829.899        | 51,11         | 149.249.232        | 44,00         | 58.535.032         | 44,87         | 53.488.314         | 52,71         | 46.103.731        | 55,62         | 66.962.813         | 62,28         |
| - De l'Administració central | 23.262.713           | 1,57          | 8.729.180          | 2,15          | 6.121.674          | 1,96          | 447.039            | 0,13          | 2.243.086          | 1,72          | 2.056.586          | 2,02          | 1.958.474         | 2,36          | 1.706.674          | 1,59          |
| - D'altres                   | 39.673.890           | 2,68          | 4.367.496          | 1,08          | 10.276.961         | 3,29          | 10.192.479         | 3,01          | 4.479.974          | 3,43          | 4.463.506          | 4,40          | 1.490.937         | 1,80          | 4.402.537          | 4,09          |
| Ingressos patrimonials       | 11.521.085           | 0,78          | 2.569.088          | 0,63          | 973.432            | 0,31          | 2.700.551          | 0,80          | 4.512.914          | 3,46          | 259.658            | 0,26          | 168.015           | 0,20          | 337.427            | 0,31          |
| <b>Ingressos corrents</b>    | <b>1.275.824.262</b> | <b>86,24</b>  | <b>368.129.073</b> | <b>90,85</b>  | <b>283.121.692</b> | <b>90,54</b>  | <b>254.241.279</b> | <b>74,96</b>  | <b>103.225.538</b> | <b>79,13</b>  | <b>93.524.393</b>  | <b>92,16</b>  | <b>74.327.502</b> | <b>89,66</b>  | <b>99.254.785</b>  | <b>92,31</b>  |
| <b>Percentatge</b>           | <b>100,00</b>        |               | <b>28,85</b>       |               | <b>22,19</b>       |               | <b>19,93</b>       |               | <b>8,09</b>        |               | <b>7,33</b>        |               | <b>5,83</b>       |               | <b>7,78</b>        |               |
| Alienació d'inversions       | 14.000               | 0,00          | 0                  | 0,00          | 3.950              | 0,00          | 0                  | 0,00          | 8.850              | 0,01          | 1.200              | 0,00          | 0                 | 0,00          | 0                  | 0,00          |
| Transferències capital       | 177.051.074          | 11,97         | 24.213.018         | 5,98          | 23.685.555         | 7,58          | 84.232.951         | 24,83         | 25.495.778         | 19,55         | 6.415.185          | 6,32          | 5.421.069         | 6,54          | 7.587.518          | 7,06          |
| - Generalitat de Catalunya   | 50.902.677           | 3,44          | 8.562.342          | 2,11          | 3.316.369          | 1,06          | 32.760.285         | 9,66          | 1.125.545          | 0,86          | 1.180.683          | 1,16          | 995.516           | 1,20          | 2.961.937          | 2,76          |
| - De l'Administració central | 42.002.319           | 2,84          | 10.237.811         | 2,53          | 6.620.183          | 2,12          | 13.686.391         | 4,03          | 5.957.198          | 4,57          | 1.391.778          | 1,37          | 1.888.816         | 2,28          | 2.220.142          | 2,06          |
| - D'altres                   | 84.146.078           | 5,69          | 5.412.865          | 1,34          | 13.749.003         | 4,40          | 37.786.275         | 11,14         | 18.413.035         | 14,12         | 3.842.724          | 3,79          | 2.536.738         | 3,06          | 2.405.438          | 2,24          |
| Actius financers             | 1.482.728            | 0,10          | 125.539            | 0,03          | 1.062.790          | 0,34          | 23.514             | 0,01          | 96.152             | 0,07          | 30.597             | 0,03          | 0                 | 0,00          | 144.136            | 0,13          |
| Passius financers            | 25.064.003           | 1,69          | 12.747.399         | 3,14          | 4.813.794          | 1,54          | 690.213            | 0,20          | 1.617.618          | 1,24          | 1.507.607          | 1,49          | 3.149.802         | 3,80          | 537.570            | 0,50          |
| <b>Total</b>                 | <b>1.479.436.067</b> | <b>100,00</b> | <b>405.215.029</b> | <b>100,00</b> | <b>312.687.781</b> | <b>100,00</b> | <b>339.187.957</b> | <b>100,00</b> | <b>130.443.936</b> | <b>100,00</b> | <b>101.478.982</b> | <b>100,00</b> | <b>82.898.373</b> | <b>100,00</b> | <b>107.524.009</b> | <b>100,00</b> |
| <b>Percentatge</b>           | <b>100,00</b>        |               | <b>27,39</b>       |               | <b>21,13</b>       |               | <b>22,93</b>       |               | <b>8,82</b>        |               | <b>6,86</b>        |               | <b>5,60</b>       |               | <b>7,27</b>        |               |

Imports en euros.

Font: Elaboració pròpia a partir de les liquidacions pressupostàries de les universitats.

Nota: Els romanents no formen part dels pressupostos liquidats dels exercicis perquè són drets liquidats en exercicis anteriors.

### **3.2.2. Ingressos patrimonials**

En el capítol Ingressos patrimonials es recullen, entre altres conceptes, els interessos abonats per les diferents entitats de crèdit en què les universitats van mantenir saldos durant l'exercici i els ingressos derivats de concessions administratives (serveis de restauració, fotocopiadores i altres).

El total ingressat per aquest capítol per les universitats ha estat de 16,35 M€ el 2014 i d'11,52 M€ el 2015.

### **3.2.3. Drets liquidats per subvencions (transferències corrents i transferències de capital)**

Per la seva especial significació i importància econòmica cal destacar les subvencions que les universitats públiques catalanes reben de la Generalitat i de la resta d'administracions públiques, que en conjunt són la font principal de finançament de l'activitat docent i investigadora de la universitat. En efecte, el total reconegut per aquests capítols en xifres absolutes és de 911,41 M€ el 2014 i de 997,90 M€ el 2015, el que significa que un 65,12% dels ingressos liquidats del 2014 i un 67,45% dels del 2015 provenen les subvencions rebudes.

Si aquests ingressos per subvencions fossin expressats en percentatge sobre el total d'obligacions reconegudes per les universitats resultaria que del total de despeses, un 67,44% el 2014 i un 67,54% el 2015 són finançats per les subvencions.

Els quadres 29 i 30, de drets liquidats dels pressupostos del 2014 i del 2015, i els quadres 31 i 32, d'obligacions reconegudes dels pressupostos del 2014 i del 2015, detallen la participació de cada universitat en el total respectiu i en el total general.

#### **Transferències corrents**

Els drets liquidats per transferències corrents han estat de 764,97 M€ l'exercici 2014 i de 820,85 M€ l'exercici 2015 per al conjunt de les set universitats, el que significa un augment d'un 7,30% (8,42% en la UB, 5,85% en la UAB, 6,51% en la UPC, 7,27% en la UPF, 12,20% en la UdG, 8,44% en la UdL i 4,52% en la URV). Aquests ingressos representen un 62,72% dels ingressos corrents (taxes i altres ingressos, transferències corrents i ingressos patrimonials) de l'exercici 2014 i un 64,34% dels de l'exercici 2015 del conjunt de les universitats i equivalen a 1,75 vegades la quantitat ingressada en concepte de taxes i altres ingressos el 2014 i a 1,85 vegades el 2015. En el cas de la URV i de la UPF les transferències corrents en l'exercici 2014 equivalen a 2,72 i 2,08 vegades, respectivament, dels drets liquidats per taxes i altres ingressos. El 2015 aquesta ràtio és de 2,83 per a la URV i de 2,01 per a la UdL.

### **Transferències de capital**

El total de drets liquidats per Transferències de capital ha estat de 146,44 M€ el 2014 i de 177,05 M€ el 2015 per al conjunt de les set universitats. El grau de cobrament ha estat d'un 69,53% el 2014 i d'un 76,06% el 2015.

Del total de transferències de capital, 33,63 M€ (22,97%) el 2014 i 50,90 M€ (28,75%) el 2015 corresponen a transferències de la Generalitat; 43,76 M€ (29,88%) el 2014 i 42,00 M€ (23,72%) el 2015 a transferències de l'Estat; 69,05 M€ (47,15%) el 2014 i 84,15 M€ (47,53%) el 2015 a transferències de l'exterior, d'altres ens, d'empreses, famílies i entitats sense finalitat de lucre. Les transferències de l'Estat, de l'exterior (principalment de la Unió Europea) i d'empreses i famílies estan destinades quasi en la seva totalitat al finançament de la recerca. Dins les subvencions de la Generalitat hi ha una part destinada al finançament de la recerca i una altra destinada al finançament de les inversions. Les transferències de capital de la Generalitat han augmentat un 51,36% el 2015 respecte del 2014 i les de l'Estat s'han reduït un 4,01%.

#### **3.2.4. Passius financers**

Els drets liquidats per Passius financers han estat de 29,95 M€ el 2014 i de 25,06 M€ el 2015 per al conjunt de les set universitats. L'exercici 2014 destaquen els drets liquidats per la UPC per les disposicions de diverses pòlisses de crèdit subscrietes per fer front a les necessitats de tresoreria. L'exercici 2015 destaquen els drets liquidats per la UB, que corresponen a un préstec subscrit per substituir un cens emfitèutic formalitzat en exercicis anteriors i a diverses bestretes de l'Estat per al finançament de projectes de recerca.

### **3.3. LIQUIDACIÓ DEL PRESSUPOST DE DESPESES: OBLIGACIONS RECONEGUDES**

Com es pot observar en els quadres 24 i 25, del total del pressupost definitiu de despeses de 1.861,69 M€ el 2014 i de 1.967,96 M€ el 2015, s'han reconegut obligacions per 1.351,50 M€ i per 1.477,47 M€, respectivament, el que representa un grau d'execució d'un 72,60% el 2014 i d'un 75,08% el 2015. El grau d'execució de les inversions reals ha estat d'un 44,58% el 2014 i d'un 52,44% el 2015. El grau de pagament ha estat d'un 93,38% el 2014 i d'un 92,93% el 2015. El grau de pagament de les despeses en compra de béns i serveis ha estat d'un 78,63% el 2014 i d'un 85,73% el 2015.

Les obligacions totals reconegudes agregades de les set universitats han disminuït en un 3,36% l'exercici 2014 i han augmentat en un 9,32% l'exercici 2015.

En els quadres 31 i 32 es presenta la composició per capítols i per universitats de les obligacions reconegudes en els exercicis 2014 i 2015. En els gràfics 10 i 11 es presenta aquesta informació referida a l'exercici 2015.



**Quadre 31. Obligacions reconegudes del pressupost. Exercici 2014**

| Concepte                  | Total                |               | UB                 |               | UAB                |               | UPC                |               | UPF                |               | UdG               |               | UdL               |               | URV                |               |
|---------------------------|----------------------|---------------|--------------------|---------------|--------------------|---------------|--------------------|---------------|--------------------|---------------|-------------------|---------------|-------------------|---------------|--------------------|---------------|
|                           | Import               | %             | Import             | %             | Import             | %             | Import             | %             | Import             | %             | Import            | %             | Import            | %             | Import             | %             |
| Despeses de personal      | 878.754.755          | 65,02         | 264.123.061        | 71,01         | 194.461.271        | 64,08         | 183.911.589        | 63,42         | 58.815.384         | 49,53         | 60.057.118        | 66,48         | 48.861.786        | 68,60         | 68.524.546         | 64,78         |
| Compres béns i serveis    | 214.953.598          | 15,90         | 59.024.016         | 15,87         | 50.394.596         | 16,61         | 37.597.464         | 12,96         | 23.676.373         | 19,94         | 13.541.741        | 14,99         | 10.580.962        | 14,85         | 20.138.446         | 19,04         |
| Despeses financeres       | 8.472.417            | 0,63          | 1.114.506          | 0,30          | 3.174.344          | 1,04          | 2.837.493          | 0,98          | 1.053.533          | 0,89          | 68.871            | 0,08          | 89.744            | 0,13          | 133.926            | 0,12          |
| Transferències corrents   | 74.181.599           | 5,49          | 15.823.312         | 4,26          | 19.654.866         | 6,48          | 16.869.334         | 5,82          | 6.391.120          | 5,38          | 4.041.273         | 4,47          | 5.359.713         | 7,52          | 6.041.981          | 5,71          |
| <b>Despeses corrents</b>  | <b>1.176.362.369</b> | <b>87,04</b>  | <b>340.084.894</b> | <b>91,44</b>  | <b>267.685.077</b> | <b>88,21</b>  | <b>241.215.881</b> | <b>83,18</b>  | <b>89.936.410</b>  | <b>75,74</b>  | <b>77.709.003</b> | <b>86,02</b>  | <b>64.892.205</b> | <b>91,10</b>  | <b>94.838.899</b>  | <b>89,65</b>  |
| Percentatge               | 100,00               |               | 28,91              |               | 22,75              |               | 20,50              |               | 7,65               |               | 6,61              |               | 5,52              |               | 8,06               |               |
| Inversions reals          | 148.690.250          | 11,00         | 28.175.938         | 7,58          | 32.617.256         | 10,75         | 35.286.856         | 12,17         | 26.567.972         | 22,38         | 11.337.286        | 12,55         | 5.292.158         | 7,43          | 9.412.784          | 8,90          |
| Transferències de capital | 9.397.627            | 0,70          | 116.706            | 0,03          | 141.606            | 0,04          | 9.089.801          | 3,13          | 36.113             | 0,03          | 0                 | 0,00          | 0                 | 0,00          | 13.401             | 0,01          |
| Actius financers          | 576.168              | 0,04          | 302.062            | 0,08          | 2.250              | 0,00          | 1.041              | 0,00          | 109.090            | 0,09          | 34.107            | 0,04          | 0                 | 0,00          | 127.618            | 0,12          |
| Passius financers         | 16.477.560           | 1,22          | 3.252.270          | 0,87          | 3.032.260          | 1,00          | 4.404.620          | 1,52          | 2.088.289          | 1,76          | 1.259.501         | 1,39          | 1.047.416         | 1,47          | 1.393.204          | 1,32          |
| <b>Total</b>              | <b>1.351.503.974</b> | <b>100,00</b> | <b>371.931.871</b> | <b>100,00</b> | <b>303.478.449</b> | <b>100,00</b> | <b>289.998.198</b> | <b>100,00</b> | <b>118.737.874</b> | <b>100,00</b> | <b>90.339.897</b> | <b>100,00</b> | <b>71.231.779</b> | <b>100,00</b> | <b>105.785.906</b> | <b>100,00</b> |
| Percentatge               | 100,00               |               | 27,52              |               | 22,45              |               | 21,46              |               | 8,79               |               | 6,68              |               | 5,27              |               | 7,83               |               |

Imports en euros.

Font: Elaboració pròpia a partir de les liquidacions pressupostàries de les universitats.

**Quadre 32. Obligacions reconegudes del pressupost. Exercici 2015**

| Concepte                  | Total                |               | UB                 |               | UAB                |               | UPC                |               | UPF                |               | UdG               |               | UdL               |               | URV                |               |
|---------------------------|----------------------|---------------|--------------------|---------------|--------------------|---------------|--------------------|---------------|--------------------|---------------|-------------------|---------------|-------------------|---------------|--------------------|---------------|
|                           | Import               | %             | Import             | %             | Import             | %             | Import             | %             | Import             | %             | Import            | %             | Import            | %             | Import             | %             |
| Despeses de personal      | 932.270.764          | 63,10         | 279.470.925        | 66,92         | 207.815.030        | 66,61         | 191.750.276        | 56,50         | 64.003.541         | 49,71         | 64.385.455        | 69,76         | 52.697.388        | 65,74         | 72.148.149         | 67,24         |
| Compres béns i serveis    | 222.112.502          | 15,03         | 63.206.876         | 15,13         | 47.727.475         | 15,30         | 37.976.042         | 11,19         | 26.748.486         | 20,77         | 14.777.867        | 16,01         | 11.282.717        | 14,08         | 20.393.039         | 19,00         |
| Despeses financeres       | 3.598.685            | 0,24          | 850.147            | 0,20          | 796.840            | 0,26          | 827.751            | 0,25          | 796.282            | 0,62          | 95.901            | 0,11          | 102.641           | 0,13          | 129.123            | 0,12          |
| Transferències corrents   | 64.207.802           | 4,35          | 14.507.065         | 3,47          | 16.184.516         | 5,19          | 14.366.438         | 4,23          | 5.906.352          | 4,59          | 3.160.304         | 3,42          | 4.982.357         | 6,21          | 5.100.770          | 4,75          |
| <b>Despeses corrents</b>  | <b>1.222.189.753</b> | <b>82,72</b>  | <b>358.035.013</b> | <b>85,72</b>  | <b>272.523.861</b> | <b>87,36</b>  | <b>244.920.507</b> | <b>72,17</b>  | <b>97.454.661</b>  | <b>75,69</b>  | <b>82.419.527</b> | <b>89,30</b>  | <b>69.065.103</b> | <b>86,16</b>  | <b>97.771.081</b>  | <b>91,11</b>  |
| <b>Percentatge</b>        | <b>100,00</b>        |               | <b>29,30</b>       |               | <b>22,30</b>       |               | <b>20,04</b>       |               | <b>7,97</b>        |               | <b>6,74</b>       |               | <b>5,65</b>       |               | <b>8,00</b>        |               |
| Inversions reals          | 193.153.438          | 13,07         | 38.206.366         | 9,15          | 32.692.938         | 10,48         | 72.036.625         | 21,23         | 23.377.638         | 18,16         | 8.676.837         | 9,40          | 10.060.256        | 12,55         | 8.102.778          | 7,55          |
| Transferències de capital | 11.707.065           | 0,79          | 104.600            | 0,03          | 140.887            | 0,04          | 11.072.746         | 3,26          | 294.015            | 0,23          | 81.030            | 0,09          | 0                 | 0,00          | 13.787             | 0,02          |
| Actius financers          | 400.073              | 0,03          | 231.393            | 0,06          | 1.125              | 0,00          | 1.450              | 0,00          | 56.500             | 0,04          | 25.149            | 0,03          | 0                 | 0,00          | 84.456             | 0,08          |
| Passius financers         | 50.024.584           | 3,39          | 21.055.324         | 5,04          | 6.608.982          | 2,12          | 11.330.434         | 3,34          | 7.567.933          | 5,88          | 1.093.111         | 1,18          | 1.035.534         | 1,29          | 1.333.266          | 1,24          |
| <b>Total</b>              | <b>1.477.474.913</b> | <b>100,00</b> | <b>417.632.696</b> | <b>100,00</b> | <b>311.967.793</b> | <b>100,00</b> | <b>339.361.762</b> | <b>100,00</b> | <b>128.750.747</b> | <b>100,00</b> | <b>92.295.654</b> | <b>100,00</b> | <b>80.160.893</b> | <b>100,00</b> | <b>107.305.368</b> | <b>100,00</b> |
| <b>Percentatge</b>        | <b>100,00</b>        |               | <b>28,27</b>       |               | <b>21,11</b>       |               | <b>22,97</b>       |               | <b>8,71</b>        |               | <b>6,25</b>       |               | <b>5,43</b>       |               | <b>7,26</b>        |               |

Imports en euros.

Font: Elaboració pròpia a partir de les liquidacions pressupostàries de les universitats.

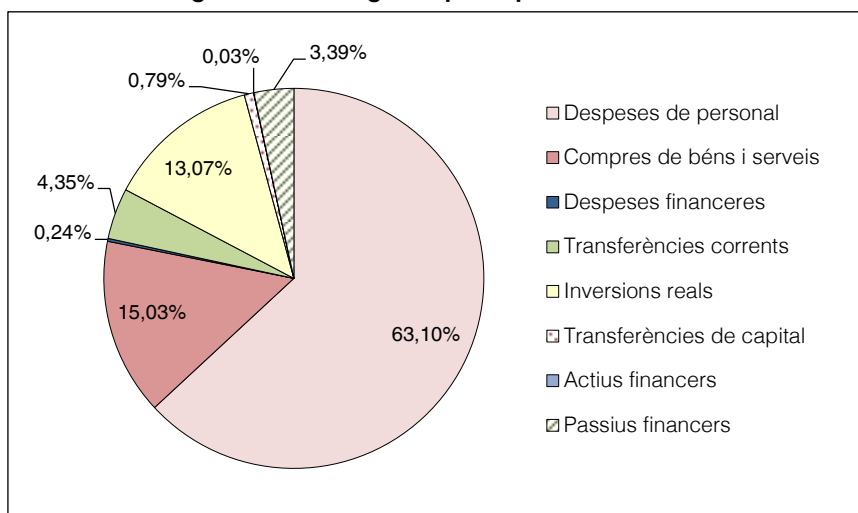
**Gràfic 10. Obligacions reconegudes per capítols. Exercici 2015**

Font: Elaboració pròpia.

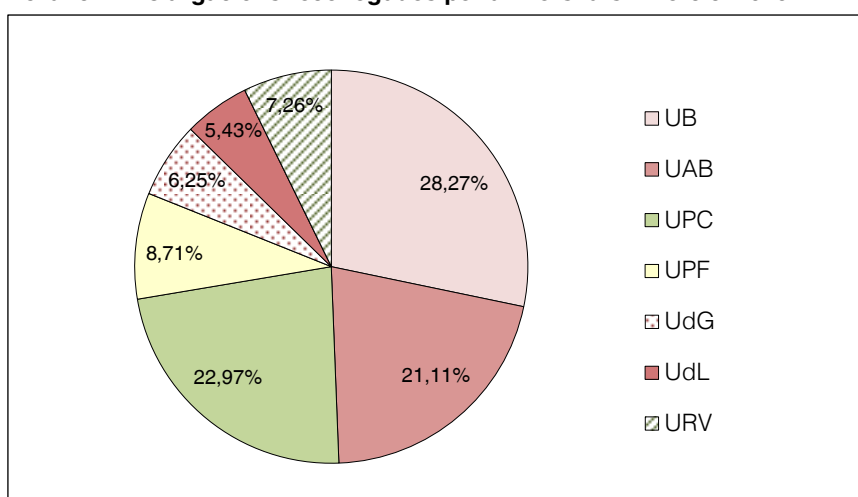
**Gràfic 11. Obligacions reconegudes per universitats. Exercici 2015**

Font: Elaboració pròpia.

### 3.3.1. Despeses de personal

El capítol de despeses de personal, amb 878,75 M€ el 2014 i 932,27 M€ el 2015, suposa un 65,02% de les obligacions reconegudes el 2014 i un 63,10% el 2015. Si es considera només la despesa corrent, la de personal en representa un 74,70% el 2014 i un 76,28% el 2015. La despesa de personal agregada ha disminuït en un 0,04% el 2014 i s'ha incrementat en un 6,09% el 2015. En l'exercici 2014 la despesa de personal disminueix en tres universitats, la UPC (1,43%), la UAB (0,80%) i la UB (0,12%); i augmenta en quatre universitats, la UPF (3,18%), la URV (2,38%), la UdL (1,48%) i la UdG (0,12%). En l'exercici 2015, la despesa de personal augmenta en totes les universitats en uns percentatges que oscil·len entre el 4,26% de la UPC i el 8,82% de la UPF.

S'ha de tenir en compte que el model de gestió de la recerca i el de la formació de postgrau influeixen decisivament en la despesa de personal registrada per cada universitat.

El grau d'execució d'aquestes despeses en conjunt és d'un 96,20% el 2014 i d'un 96,25% el 2015 i el grau de pagament d'un 98,36% el 2014 i d'un 98,47% el 2015.

En els quadres 33 i 34 es presenta l'agregat d'obligacions reconegudes de despeses de personal per tipologia, amb distinció entre alts càrrecs, personal funcionari i personal laboral. En el gràfic 12 es presenta la distribució de la despesa 2015 per tipologia. Dins de cada un dels grups hi ha diferents categories funcionals. La UPC inclou com a Altres el cost del personal finançat amb càrrec a projectes de recerca i activitats de transferència i altres de l'article 83 de la LOU, becaris de recerca i personal investigador en formació.

**Gràfic 12. Despeses de personal per tipologia de personal.  
Exercici 2015**

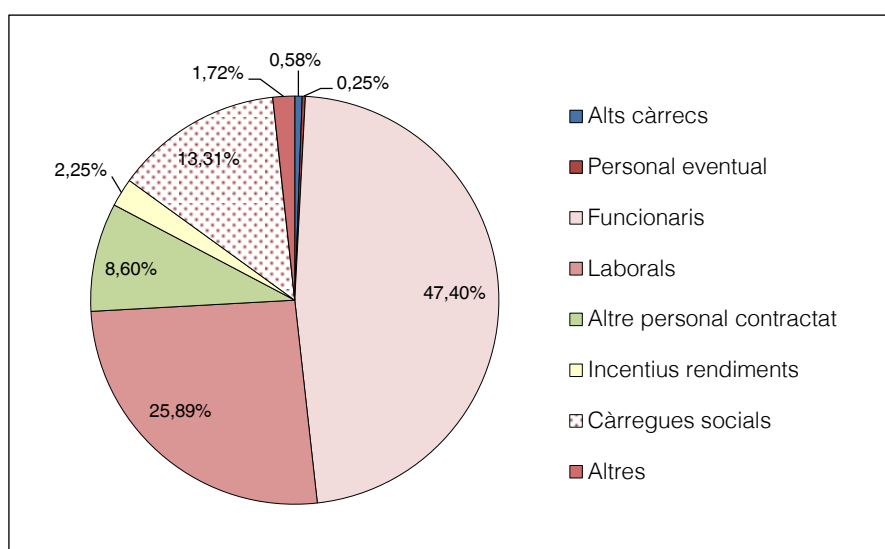

Font: Elaboració pròpia.

Les despeses de personal funcionari en el conjunt de les set universitats han suposat un 48,29% del total el 2014 i un 47,40% el 2015, mentre que les despeses de personal laboral i contractats representen un 24,79% i un 8,12%, respectivament, el 2014 i un 25,89% i un 8,60%, respectivament, el 2015. Les càrregues socials equivalen a un 13,82% de la despesa de personal total el 2014 i a un 13,31% el 2015.

La URV és la universitat amb un menor percentatge de despesa de personal funcionari el 2014 (38,44%) i la UPF és la universitat amb una major proporció de despesa de personal laboral (38,06%). Pel que fa al 2015, la universitat amb un menor percentatge de despesa de personal funcionari és la URV (38,79%) i amb una major proporció de despesa de personal laboral la UPF (39,83%). Paral·lelament, el pes de les càrregues

socials és superior a la UPF (17,79% el 2014 i 17,06% el 2015) i a la URV (15,24% el 2014 i 14,42% el 2015).

La UB és la universitat que té més despesa en personal funcionari, que suposa un 51,37% el 2014 i un 50,30% el 2015 de la despesa de personal d'aquesta universitat i un 31,98% el 2014 i un 31,81% el 2015 de la despesa agregada de funcionaris de les set universitats.

El pes que representa la despesa en funcionaris sobre el total presenta una trajectòria descendent any rere any. Així, el 2005 representava el 58,95% de la despesa de personal, el 2012 un 49,81% i el 2015 un 47,40%.

L'article 81.4 de la LOU estableix que tant les despeses del PDI com les del PAS han de ser autoritzades per la comunitat autònoma en el marc de la normativa bàsica sobre oferta d'ocupació pública. L'article 163 de la LUC estableix que les despeses del PDI i del PAS i la previsió agregada de places i contractes han de ser autoritzades pel Govern de la Generalitat.

El Govern de la Generalitat va autoritzar la despesa màxima de personal de les universitats públiques dels exercicis 2014 i 2015 mitjançant acords del 26 d'agost del 2014 i del 22 de desembre del 2015, respectivament. En ambdós casos es fa constar que, atès que les universitats ja havien aprovat els seus pressupostos, les autoritzacions tenen caràcter extemporani i és d'aplicació l'article 67.4 de la Llei 30/1992, del 26 de novembre, de règim jurídic i del procediment administratiu comú.

Els acords del Govern especifiquen que l'autorització no comportava en cap cas la modificació de la subvenció prevista per la Generalitat en els seus pressupostos, ni per exercicis futurs, i que les despeses autoritzades s'havien d'ajustar a les limitacions legals aplicables.

**Quadre 33. Obligacions reconegudes. Despeses de personal. Exercici 2014**

| Concepte                   | Total              |               | UB                 |               | UAB                |               | UPC                |               | UPF               |               | UdG               |               | UdL               |               | URV               |               |
|----------------------------|--------------------|---------------|--------------------|---------------|--------------------|---------------|--------------------|---------------|-------------------|---------------|-------------------|---------------|-------------------|---------------|-------------------|---------------|
|                            | Import             | %             | Import             | %             | Import             | %             | Import             | %             | Import            | %             | Import            | %             | Import            | %             | Import            | %             |
| Alts càrrecs               | 5.205.685          | 0,59          | 2.781.326          | 1,05          | 0                  | 0,00          | 895.575            | 0,49          | 0                 | 0,00          | 17.098            | 0,03          | 667.553           | 1,36          | 844.133           | 1,23          |
| Personal eventual          | 2.227.045          | 0,25          | 0                  | 0,00          | 0                  | 0,00          | 0                  | 0,00          | 624.526           | 1,06          | 278.597           | 0,46          | 352.558           | 0,72          | 971.364           | 1,42          |
| Funcionaris                | 424.313.557        | 48,29         | 135.690.324        | 51,37         | 97.143.040         | 49,96         | 87.373.366         | 47,51         | 23.694.486        | 40,29         | 30.454.413        | 50,71         | 23.615.958        | 48,33         | 26.341.970        | 38,44         |
| Laborals                   | 217.801.543        | 24,79         | 25.292.292         | 9,58          | 68.089.280         | 35,01         | 50.955.494         | 27,71         | 22.385.570        | 38,06         | 18.853.175        | 31,39         | 8.241.858         | 16,87         | 23.983.874        | 35,00         |
| Altres personal contractat | 71.381.701         | 8,12          | 61.197.565         | 23,17         | 0                  | 0,00          | 131.562            | 0,07          | 1.149.384         | 1,95          | 63.691            | 0,11          | 8.839.499         | 18,09         | 0                 | 0,00          |
| Incentius rendiments       | 21.444.186         | 2,44          | 5.941.038          | 2,25          | 349.125            | 0,18          | 6.463.510          | 3,51          | 498.102           | 0,85          | 1.956.482         | 3,26          | 296.020           | 0,61          | 5.939.909         | 8,67          |
| Càrregues socials          | 121.410.353        | 13,82         | 33.220.516         | 12,58         | 28.879.826         | 14,85         | 23.121.397         | 12,57         | 10.463.316        | 17,79         | 8.433.662         | 14,04         | 6.848.340         | 14,02         | 10.443.296        | 15,24         |
| Altres                     | 14.970.685         | 1,70          | 0                  | 0,00          | 0                  | 0,00          | 14.970.685         | 8,14          | 0                 | 0,00          | 0                 | 0,00          | 0                 | 0,00          | 0                 | 0,00          |
| <b>Total</b>               | <b>878.754.755</b> | <b>100,00</b> | <b>264.123.061</b> | <b>100,00</b> | <b>194.461.271</b> | <b>100,00</b> | <b>183.911.589</b> | <b>100,00</b> | <b>58.815.384</b> | <b>100,00</b> | <b>60.057.118</b> | <b>100,00</b> | <b>48.861.786</b> | <b>100,00</b> | <b>68.524.546</b> | <b>100,00</b> |
| <b>Percentatge</b>         | <b>100,00</b>      |               | <b>30,06</b>       |               | <b>22,13</b>       |               | <b>20,93</b>       |               | <b>6,69</b>       |               | <b>6,83</b>       |               | <b>5,56</b>       |               | <b>7,80</b>       |               |

Imports en euros.

Font: Elaboració pròpia a partir de les liquidacions pressupostàries de les universitats.

**Quadre 34. Obligacions reconegudes. Despeses de personal. Exercici 2015**

| Concepte                   | Total              |               | UB                 |               | UAB                |               | UPC                |               | UPF               |               | UdG               |               | UdL               |               | URV               |               |
|----------------------------|--------------------|---------------|--------------------|---------------|--------------------|---------------|--------------------|---------------|-------------------|---------------|-------------------|---------------|-------------------|---------------|-------------------|---------------|
|                            | Import             | %             | Import             | %             | Import             | %             | Import             | %             | Import            | %             | Import            | %             | Import            | %             | Import            | %             |
| Alts càrrecs               | 5.448.893          | 0,58          | 2.845.504          | 1,02          | 0                  | 0,00          | 985.278            | 0,51          | 0                 | 0,00          | 17.098            | 0,03          | 740.641           | 1,40          | 860.372           | 1,19          |
| Personal eventual          | 2.306.300          | 0,25          | 0                  | 0,00          | 0                  | 0,00          | 0                  | 0,00          | 592.353           | 0,92          | 313.092           | 0,49          | 387.570           | 0,74          | 1.013.285         | 1,40          |
| Funcionaris                | 441.912.212        | 47,40         | 140.577.887        | 50,30         | 99.714.814         | 47,98         | 90.824.116         | 47,37         | 25.160.580        | 39,31         | 32.618.083        | 50,66         | 25.029.054        | 47,50         | 27.987.678        | 38,79         |
| Laborals                   | 241.364.409        | 25,89         | 27.199.044         | 9,73          | 79.140.682         | 38,08         | 53.901.043         | 28,11         | 25.490.446        | 39,83         | 20.728.738        | 32,19         | 8.991.590         | 17,06         | 25.912.866        | 35,92         |
| Altres personal contractat | 80.178.567         | 8,60          | 68.525.479         | 24,52         | 0                  | 0,00          | 60.220             | 0,03          | 1.436.909         | 2,24          | 66.032            | 0,10          | 10.089.060        | 19,15         | 867               | 0,00          |
| Incentius rendiments       | 20.959.429         | 2,25          | 5.563.094          | 1,99          | 414.519            | 0,20          | 6.399.825          | 3,34          | 407.005           | 0,64          | 1.861.638         | 2,89          | 344.059           | 0,65          | 5.969.289         | 8,28          |
| Càrregues socials          | 124.047.521        | 13,31         | 34.759.917         | 12,44         | 28.545.015         | 13,74         | 23.526.361         | 12,27         | 10.916.248        | 17,06         | 8.780.774         | 13,64         | 7.115.414         | 13,50         | 10.403.792        | 14,42         |
| Altres                     | 16.053.433         | 1,72          | 0                  | 0,00          | 0                  | 0,00          | 16.053.433         | 8,37          | 0                 | 0,00          | 0                 | 0,00          | 0                 | 0,00          | 0                 | 0,00          |
| <b>Total</b>               | <b>932.270.764</b> | <b>100,00</b> | <b>279.470.925</b> | <b>100,00</b> | <b>207.815.030</b> | <b>100,00</b> | <b>191.750.276</b> | <b>100,00</b> | <b>64.003.541</b> | <b>100,00</b> | <b>64.385.455</b> | <b>100,00</b> | <b>52.697.388</b> | <b>100,00</b> | <b>72.148.149</b> | <b>100,00</b> |
| <b>Percentatge</b>         | <b>100,00</b>      |               | <b>29,98</b>       |               | <b>22,29</b>       |               | <b>20,57</b>       |               | <b>6,86</b>       |               | <b>6,91</b>       |               | <b>5,65</b>       |               | <b>7,74</b>       |               |

Imports en euros.

Font: Elaboració pròpia a partir de les liquidacions pressupostàries de les universitats.

### **3.3.2. Compres de béns i serveis**

El capítol Compres de béns i serveis comprèn les compres necessàries per al funcionament de les universitats. Inclou arrendaments, reparació i conservació, compra de materials, subministraments, treballs i serveis, indemnitzacions per raó del servei (diètes, locomoció i allotjaments) i altres. Aquest capítol representa un 15,90% de les despeses totals agregades del 2014 i un 15,03% de les del 2015, i un 18,27% de la despesa corrent agregada del 2014 i un 18,17% de la del 2015.

Les obligacions reconegudes en el conjunt de les set universitats han estat de 214,95 M€ el 2014 i 222,11 M€ el 2015. Aquesta xifra significa un grau d'execució d'un 49,17% del pressupost definitiu el 2014 i d'un 50,56% el 2015.

Els pagaments realitzats han representat un 78,63% de les obligacions reconegudes el 2014 i un 85,73% el 2015 i han quedat pendents de pagament 45,93 M€ el 2014 i 31,69 M€ el 2015 per al conjunt de les set universitats.

Pel que fa al pes d'aquest capítol sobre la despesa corrent de cada universitat, el percentatge més baix de l'exercici 2014 és el de la UPC (15,59%) i el més alt el de la UPF (26,33%); de l'exercici 2015 el percentatge més baix correspon a la UPC (15,51%) i el més alt a la UPF (27,45%). Això no obstant, en aquest capítol també influeix la forma de comptabilitzar determinades despeses lligades a projectes, convenis i cursos de postgrau: algunes universitats fan el registre comptable segons la naturalesa, mentre que altres universitats registren com a despesa d'inversió (capítol 6) tot allò relacionat amb els projectes de recerca i amb els convenis. Dins aquest capítol algunes universitats inclouen la totalitat de la despesa descentralitzada, encara que aquesta inclogui despeses de personal o algunes partides inventariables; en canvi, altres universitats registren dins del capítol 1 la despesa de personal lligada a formació continuada.

### **3.3.3. Transferències corrents**

Les obligacions reconegudes del capítol Transferències corrents han estat de 74,18 M€ el 2014 i 64,21 M€ el 2015; la quantitat més important en els dos exercicis correspon a la UAB amb 19,65 M€ el 2014 i 16,18 M€ l'exercici 2015.

Aquest capítol recull les transferències realitzades per les universitats al sector privat, principalment per beques, i també les transferències de les universitats a fundacions i empreses del seu grup. No obstant això, la despesa en beques per a projectes de recerca també es registra en el capítol 7, Transferències de capital, del pressupost de despeses.

### **3.3.4. Inversions reals**

En el capítol Inversions reals es registren les inversions en immobilitzat material per 56,89 M€ el 2014 i 99,36 M€ el 2015 per al conjunt de les universitats, tret de les realitzades en béns inventariables de menor quantia, que figuren en el capítol Compres de béns corrents i serveis. També s'hi comptabilitzen despeses d'investigació subvencionades i altres d'incloses en la realització de treballs i estudis per 91,80 M€ el 2014 i per 93,79 M€ el 2015. Aquestes despeses no sempre tenen la consideració d'inversió en una comptabilitat patrimonial, sinó que es consideren despeses corrents. En els quadres 35 i 36 es mostra el desglossament d'aquests dos conceptes de despeses d'inversions per universitat i pel conjunt.

Les despeses d'investigació més importants dels exercicis 2014 i 2015 corresponen a la UAB, amb 22,53 M€ i 21,71 M€, respectivament. En el volum d'aquesta despesa influeix de forma important el sistema de gestió de la recerca de cada universitat, segons es realitzi en la mateixa universitat o en centres externs participats per la universitat.



**Quadre 35. Obligacions reconegudes de les inversions reals. Exercici 2014**

| Concepte                            | Total              |               | UB                |               | UAB               |               | UPC               |               | UPF               |               | UdG               |               | UdL              |               | URV              |               |
|-------------------------------------|--------------------|---------------|-------------------|---------------|-------------------|---------------|-------------------|---------------|-------------------|---------------|-------------------|---------------|------------------|---------------|------------------|---------------|
|                                     | Import             | %             | Import            | %             | Import            | %             | Import            | %             | Import            | %             | Import            | %             | Import           | %             | Import           | %             |
| Inversions en immobilitzat material | 56.893.591         | 38,26         | 13.569.670        | 48,16         | 10.085.326        | 30,92         | 15.526.401        | 44,00         | 6.185.745         | 23,28         | 5.636.525         | 49,72         | 1.501.584        | 28,37         | 4.388.340        | 46,62         |
| Despeses d'investigació             | 91.796.659         | 61,74         | 14.606.268        | 51,84         | 22.531.930        | 69,08         | 19.760.455        | 56,00         | 20.382.227        | 76,72         | 5.700.761         | 50,28         | 3.790.574        | 71,63         | 5.024.444        | 53,38         |
| <b>Total</b>                        | <b>148.690.250</b> | <b>100,00</b> | <b>28.175.938</b> | <b>100,00</b> | <b>32.617.256</b> | <b>100,00</b> | <b>35.286.856</b> | <b>100,00</b> | <b>26.567.972</b> | <b>100,00</b> | <b>11.337.286</b> | <b>100,00</b> | <b>5.292.158</b> | <b>100,00</b> | <b>9.412.784</b> | <b>100,00</b> |
| <b>Percentatge</b>                  | <b>100,00</b>      |               | <b>18,95</b>      |               | <b>21,94</b>      |               | <b>23,73</b>      |               | <b>17,87</b>      |               | <b>7,62</b>       |               | <b>3,56</b>      |               | <b>6,33</b>      |               |

Imports en euros.

Font: Elaboració pròpia a partir de les liquidacions pressupostàries de les universitats.

**Quadre 36. Obligacions reconegudes de les inversions reals. Exercici 2015**

| Concepte                            | Total              |               | UB                |               | UAB               |               | UPC               |               | UPF               |               | UdG              |               | UdL               |               | URV              |               |
|-------------------------------------|--------------------|---------------|-------------------|---------------|-------------------|---------------|-------------------|---------------|-------------------|---------------|------------------|---------------|-------------------|---------------|------------------|---------------|
|                                     | Import             | %             | Import            | %             | Import            | %             | Import            | %             | Import            | %             | Import           | %             | Import            | %             | Import           | %             |
| Inversions en immobilitzat material | 99.358.868         | 51,44         | 22.471.956        | 58,82         | 10.981.381        | 33,59         | 52.585.790        | 73,00         | 2.804.713         | 12,00         | 2.322.793        | 26,77         | 6.068.515         | 60,32         | 2.123.720        | 26,21         |
| Despeses d'investigació             | 93.794.570         | 48,56         | 15.734.410        | 41,18         | 21.711.557        | 66,41         | 19.450.835        | 27,00         | 20.572.925        | 88,00         | 6.354.044        | 73,23         | 3.991.741         | 39,68         | 5.979.058        | 73,79         |
| <b>Total</b>                        | <b>193.153.438</b> | <b>100,00</b> | <b>38.206.366</b> | <b>100,00</b> | <b>32.692.938</b> | <b>100,00</b> | <b>72.036.625</b> | <b>100,00</b> | <b>23.377.638</b> | <b>100,00</b> | <b>8.676.837</b> | <b>100,00</b> | <b>10.060.256</b> | <b>100,00</b> | <b>8.102.778</b> | <b>100,00</b> |
| <b>Percentatge</b>                  | <b>100,00</b>      |               | <b>19,78</b>      |               | <b>16,93</b>      |               | <b>37,30</b>      |               | <b>12,10</b>      |               | <b>4,49</b>      |               | <b>5,21</b>       |               | <b>4,19</b>      |               |

Imports en euros.

Font: Elaboració pròpia a partir de les liquidacions pressupostàries de les universitats.

### **3.4. RESULTATS DE LA LIQUIDACIÓ DEL PRESSUPOST**

En els quadres 37 i 38 es presenta el saldo pressupostari, és a dir, la diferència entre drets liquidats i obligacions reconegudes durant cada un dels exercicis. El saldo pressupostari agregat ha estat positiu de 48,03 M€ el 2014 i d'1,96 M€ el 2015, producte de la diferència entre els drets liquidats (sense romanents de tresoreria) i les obligacions reconegudes.

En una anàlisi més desagregada es pot observar com el saldo pressupostari és el resultat d'una diferència positiva entre els drets liquidats per ingressos corrents i les obligacions reconegudes per despeses corrents més una diferència negativa entre els drets liquidats per transferències de capital i obligacions reconegudes per inversions i transferències de capital més les variacions netes d'actius i passius financers. La diferència entre drets liquidats i obligacions reconegudes per operacions de capital és deguda al fet que les inversions tenen caràcter pluriennal i part de les obligacions reconegudes en cada any han estat finançades per romanents de tresoreria d'exercicis anteriors.

Els quadres 39 i 40 mostren la composició del saldo pressupostari, amb distinció entre ingressos propis i altres i despeses corrents i de capital. Les xifres presentades en els quadres poden diferir de les reals, ja que pot ser que s'hagin registrat com a despeses de capital algunes que no tenien aquest caràcter. S'ha de tenir en compte que els ingressos propis inclouen en alguns casos els procedents de convenis, mentre que una gran part de la despesa associada està registrada dins d'inversions reals. Per poder tenir una idea més acurada de la cobertura de les despeses corrents pels ingressos propis s'hauria de distingir, tant per ingressos com per despeses, entre els ingressos i despeses associats a aspectes docents i els ingressos i despeses associats a investigació.

D'acord amb el PGCP per a les universitats públiques de Catalunya, l'estat del Resultat pressupostari forma part dels comptes anuals i ha d'incloure, a més del saldo pressupostari, el superàvit o dèficit de finançament de l'exercici, que és igual a la suma del saldo pressupostari més els crèdits finançats amb romanents de tresoreria i les desviacions de finançament positives i negatives en despeses amb finançament afectat. No ha estat possible obtenir aquesta magnitud de forma agregada perquè no totes les universitats disposen d'informació sobre els crèdits finançats amb romanents de tresoreria ni sobre les desviacions de finançament en despeses amb finançament afectat.

**Quadre 37. Resultats de la liquidació del pressupost (I). Exercici 2014**

| Concepte   | Total              | UB                 | UAB                | UPC               | UPF              | UdG                | UdL              | URV                |
|--|--------------------|--------------------|--------------------|-------------------|------------------|--------------------|------------------|--------------------|
| Drets liquidats per ingressos corrents                                   | 1.219.631.946      | 358.992.289        | 271.186.730        | 243.304.688       | 94.411.574       | 85.530.966         | 70.088.388       | 96.117.311         |
| Obligacions reconegudes per despeses corrents                            | 1.176.362.369      | 340.084.894        | 267.685.077        | 241.215.881       | 89.936.410       | 77.709.003         | 64.892.205       | 94.838.899         |
| <b>Saldo operacions corrents</b>   | <b>43.269.577</b>  | <b>18.907.395</b>  | <b>3.501.653</b>   | <b>2.088.807</b>  | <b>4.475.164</b> | <b>7.821.963</b>   | <b>5.196.183</b> | <b>1.278.412</b>   |
| Drets liquidats per transferències de capital                            | 146.438.091        | 22.792.115         | 24.647.501         | 54.191.129        | 26.190.598       | 7.830.718          | 4.431.521        | 6.354.509          |
| Alienació d'inversions   | 2.637.273          | 0                  | 2.614.848          | 0                 | 22.425           | 0                  | 0                | 0                  |
| Obligacions reconegudes per inversions reals i transferències de capital | 158.087.877        | 28.292.644         | 32.758.862         | 44.376.657        | 26.604.085       | 11.337.286         | 5.292.158        | 9.426.185          |
| <b>Saldo operacions de capital</b>                                       | <b>(9.012.513)</b> | <b>(5.500.529)</b> | <b>(5.496.513)</b> | <b>9.814.472</b>  | <b>(391.062)</b> | <b>(3.506.568)</b> | <b>(860.637)</b> | <b>(3.071.676)</b> |
| Variació neta actius financers   | 297.664            | (264.795)          | 529.145            | (1.041)           | (9.815)          | (9.478)            | 11.758           | 41.890             |
| Variació neta passius financers  | 13.474.852         | (3.065.333)        | (3.036.457)        | 23.758.381        | (529.921)        | (1.259.501)        | (999.113)        | (1.393.204)        |
| <b>Saldo pressupostari</b>   | <b>48.029.580</b>  | <b>10.076.738</b>  | <b>(4.502.172)</b> | <b>35.660.619</b> | <b>3.544.366</b> | <b>3.046.416</b>   | <b>3.348.191</b> | <b>(3.144.578)</b> |

Imports en euros.

Font: Elaboració pròpia a partir de les liquidacions pressupostàries de les universitats.

**Quadre 38. Resultats de la liquidació del pressupost (I). Exercici 2015**

| Concepte   | Total               | UB                  | UAB                | UPC              | UPF              | UdG                | UdL                | URV              |
|--|---------------------|---------------------|--------------------|------------------|------------------|--------------------|--------------------|------------------|
| Drets liquidats per ingressos corrents                                   | 1.275.824.265       | 368.129.074         | 283.121.692        | 254.241.280      | 103.225.538      | 93.524.393         | 74.327.502         | 99.254.786       |
| Obligacions reconegudes per despeses corrents                            | 1.222.189.751       | 358.035.013         | 272.523.861        | 244.920.507      | 97.454.660       | 82.419.527         | 69.065.102         | 97.771.081       |
| <b>Saldo operacions corrents</b>   | <b>53.634.514</b>   | <b>10.094.061</b>   | <b>10.597.831</b>  | <b>9.320.773</b> | <b>5.770.878</b> | <b>11.104.866</b>  | <b>5.262.400</b>   | <b>1.483.705</b> |
| Drets liquidats per transferències de capital                            | 177.051.074         | 24.213.018          | 23.685.555         | 84.232.951       | 25.495.778       | 6.415.185          | 5.421.069          | 7.587.518        |
| Alienació d'inversions   | 14.000              | 0                   | 3.950              | 0                | 8.850            | 1.200              | 0                  | 0                |
| Obligacions reconegudes per inversions reals i transferències de capital | 204.860.503         | 38.310.966          | 32.833.825         | 83.109.371       | 23.671.653       | 8.757.867          | 10.060.256         | 8.116.565        |
| <b>Saldo operacions de capital</b>                                       | <b>(27.795.429)</b> | <b>(14.097.948)</b> | <b>(9.144.320)</b> | <b>1.123.580</b> | <b>1.832.975</b> | <b>(2.341.482)</b> | <b>(4.639.187)</b> | <b>(529.047)</b> |
| Variació neta actius financers   | 1.082.654           | (105.854)           | 1.061.665          | 22.064           | 39.652           | 5.448              | 0                  | 59.679           |
| Variació neta passius financers  | (24.960.585)        | (8.307.926)         | (1.795.188)        | (10.640.222)     | (5.950.316)      | 414.496            | 2.114.267          | (795.696)        |
| <b>Saldo pressupostari</b>   | <b>1.961.154</b>    | <b>(12.417.667)</b> | <b>719.988</b>     | <b>(173.805)</b> | <b>1.693.189</b> | <b>9.183.328</b>   | <b>2.737.480</b>   | <b>218.641</b>   |

Imports en euros.

Font: Elaboració pròpia a partir de les liquidacions pressupostàries de les universitats.

**Quadre 39. Resultats de la liquidació del pressupost (II). Exercici 2014**

| Concepte                                     | Total                | UB                   | UAB                  | UPC                  | UPF                 | UdG                 | UdL                 | URV                 |
|--|----------------------|----------------------|----------------------|----------------------|---------------------|---------------------|---------------------|---------------------|
| Ingressos propis (a)                         | 454.661.179          | 140.556.248          | 104.690.833          | 93.192.296           | 33.578.444          | 32.048.248          | 24.390.968          | 26.204.142          |
| Despeses pròpies (b)                         | (1.176.362.371)      | (340.084.894)        | (267.685.077)        | (241.215.882)        | (89.936.410)        | (77.709.004)        | (64.892.205)        | (94.838.899)        |
| <b>Dèficit propi</b>                         | <b>(721.701.192)</b> | <b>(199.528.646)</b> | <b>(162.994.244)</b> | <b>(148.023.586)</b> | <b>(56.357.966)</b> | <b>(45.660.756)</b> | <b>(40.501.237)</b> | <b>(68.634.757)</b> |
| Transferències corrents                      | 764.970.769          | 218.436.041          | 166.495.897          | 150.112.393          | 60.833.130          | 53.482.719          | 45.697.420          | 69.913.169          |
| <b>Superàvit corrent</b>                     | <b>43.269.577</b>    | <b>18.907.395</b>    | <b>3.501.653</b>     | <b>2.088.807</b>     | <b>4.475.164</b>    | <b>7.821.963</b>    | <b>5.196.183</b>    | <b>1.278.412</b>    |
| Alienació d'inversions                       | 2.637.273            | 0                    | 2.614.848            | 0                    | 22.425              | 0                   | 0                   | 0                   |
| Transferències de capital rebudes            | 146.438.091          | 22.792.115           | 24.647.501           | 54.191.129           | 26.190.598          | 7.830.718           | 4.431.521           | 6.354.509           |
| Inversions reals i transferències de capital | (158.087.877)        | (28.292.644)         | (32.758.862)         | (44.376.657)         | (26.604.085)        | (11.337.286)        | (5.292.158)         | (9.426.185)         |
| <b>Dèficit d'operacions de capital</b>       | <b>(9.012.513)</b>   | <b>(5.500.529)</b>   | <b>(5.496.513)</b>   | <b>9.814.472</b>     | <b>(391.062)</b>    | <b>(3.506.568)</b>  | <b>(860.637)</b>    | <b>(3.071.676)</b>  |
| Variació neta actius financers               | 297.664              | (264.795)            | 529.145              | (1.041)              | (9.815)             | (9.478)             | 11.758              | 41.890              |
| Variació neta passius financers              | 13.474.852           | (3.065.333)          | (3.036.457)          | 23.758.381           | (529.921)           | (1.259.501)         | (999.113)           | (1.393.204)         |
| <b>Saldo pressupostari</b>                   | <b>48.029.580</b>    | <b>10.076.738</b>    | <b>(4.502.172)</b>   | <b>35.660.619</b>    | <b>3.544.366</b>    | <b>3.046.416</b>    | <b>3.348.191</b>    | <b>(3.144.578)</b>  |

Imports en euros.

Font: Elaboració pròpia a partir de les liquidacions pressupostàries de les universitats.

Notes:

(a) Inclou taxes i altres ingressos i ingressos patrimonials.

(b) Inclou despeses de personal, compres de béns i serveis, despeses financeres i transferències corrents realitzades.

**Quadre 40. Resultats de la liquidació del pressupost (II). Exercici 2015**

| Concepte                                     | Total                | UB                   | UAB                  | UPC                  | UPF                 | UdG                 | UdL                 | URV                 |
|--|----------------------|----------------------|----------------------|----------------------|---------------------|---------------------|---------------------|---------------------|
| Ingressos propis (a)                         | 454.977.967          | 131.291.726          | 106.893.158          | 94.352.529           | 37.967.446          | 33.515.987          | 24.774.360          | 26.182.761          |
| Despeses pròpies (b)                         | (1.222.189.753)      | (358.035.013)        | (272.523.861)        | (244.920.507)        | (97.454.661)        | (82.419.527)        | (69.065.103)        | (97.771.081)        |
| <b>Dèficit propi</b>                         | <b>(767.211.786)</b> | <b>(226.743.287)</b> | <b>(165.630.703)</b> | <b>(150.567.978)</b> | <b>(59.487.215)</b> | <b>(48.903.540)</b> | <b>(44.290.743)</b> | <b>(71.588.320)</b> |
| Transferències corrents                      | 820.846.295          | 236.837.347          | 176.228.534          | 159.888.750          | 65.258.092          | 60.008.406          | 49.553.142          | 73.072.024          |
| <b>Superàvit corrent</b>                     | <b>53.634.509</b>    | <b>10.094.060</b>    | <b>10.597.831</b>    | <b>9.320.772</b>     | <b>5.770.877</b>    | <b>11.104.866</b>   | <b>5.262.399</b>    | <b>1.483.704</b>    |
| Alienació d'inversions                       | 14.000               | 0                    | 3.950                | 0                    | 8.850               | 1.200               | 0                   | 0                   |
| Transferències de capital rebudes            | 177.051.074          | 24.213.018           | 23.685.555           | 84.232.951           | 25.495.778          | 6.415.185           | 5.421.069           | 7.587.518           |
| Inversions reals i transferències de capital | (204.860.503)        | (38.310.966)         | (32.833.825)         | (83.109.371)         | (23.671.653)        | (8.757.867)         | (10.060.256)        | (8.116.565)         |
| <b>Dèficit d'operacions de capital</b>       | <b>(27.795.429)</b>  | <b>(14.097.948)</b>  | <b>(9.144.320)</b>   | <b>1.123.580</b>     | <b>1.832.975</b>    | <b>(2.341.482)</b>  | <b>(4.639.187)</b>  | <b>(529.047)</b>    |
| Variació neta actius financers               | 1.082.655            | (105.854)            | 1.061.665            | 22.064               | 39.652              | 5.448               | 0                   | 59.680              |
| Variació neta passius financers              | (24.960.581)         | (8.307.925)          | (1.795.188)          | (10.640.221)         | (5.950.315)         | 414.496             | 2.114.268           | (795.696)           |
| <b>Saldo pressupostari</b>                   | <b>1.961.154</b>     | <b>(12.417.667)</b>  | <b>719.988</b>       | <b>(173.805)</b>     | <b>1.693.189</b>    | <b>9.183.328</b>    | <b>2.737.480</b>    | <b>218.641</b>      |

Imports en euros.

Font: Elaboració pròpia a partir de les liquidacions pressupostàries de les universitats.

Notes:

(a) Inclou taxes i altres ingressos i ingressos patrimonials.

(b) Inclou despeses de personal, compres de béns i serveis, despeses financeres i transferències corrents realitzades.

### **3.5. OPERACIONS EXTRAPRESSUPOSTÀRIES**

Les operacions extrapressupostàries no afecten directament els ingressos previstos ni els crèdits autoritzats inclosos en el pressupost, però formen part de la gestió dels recursos de les universitats. Es comptabilitzen en un subsistema de registre específic anomenat Operacions extrapressupostàries que, en general, comprèn situacions transitòries. Els fons relacionats amb aquestes transaccions són gestionats juntament amb els fons pressupostaris com una extensió lògica del principi d'unitat de caixa.

En els quadres 41 i 42 es presenta l'Estat de comptes extrapressupostaris a 31 de desembre del 2014 i del 2015. El saldo d'aquestes operacions, de signe creditor, és de 38,88 M€ a 31 de desembre del 2014 i de 41,35 M€ a 31 de desembre del 2015.

Els saldos creditors per 50,10 M€ i 51,14 M€ en la xifra agregada representen cobraments o retencions efectuats per les universitats que a 31 de desembre del 2014 i del 2015 estan pendents de ser pagats a tercers.

Destaca l'import pendent de pagament per l'Impost sobre la renda de les persones físiques (IRPF) retingut de les sis universitats per a les quals es disposa d'aquesta informació, de 19,37 M€ a 31 de desembre del 2014 i de 21,07 M€ a 31 de desembre del 2015. El 2014 es va reduir molt significativament aquest saldo (99,34 M€ el 2013), mentre que el 2015 s'ha incrementat un 8,79%.

Els saldos deutors, d'11,23 M€ el 2014 i de 9,80 M€ el 2015, en la xifra agregada, representen pagaments efectuats per les universitats, la destinació final dels quals serà, en gran part, la seva imputació com a despesa al pressupost.

**Quadre 41. Operacions extrapressupostàries. Saldos a 31 de desembre del 2014**

| Creditors                                    | Total             | UB                | UAB              | UPC               | UPF              | UdG              | UdL              | URV              |
|--|-------------------|-------------------|------------------|-------------------|------------------|------------------|------------------|------------------|
| Creditors diversos                           | 6.425.216         | 511.921           | 2.424.200        | 716               | 793.905          | n/d              | 2.563.629        | 130.845          |
| Seguretat Social                             | 9.959.099         | 1.660.174         | 519.177          | 7.242.200         | 227.567          | n/d              | 118.907          | 191.074          |
| Classes passives                             | 3.129.279         | 784.765           | 351.332          | 1.734.563         | 86.940           | n/d              | 0                | 171.679          |
| Mutualitats                                  | 108.441           | 0                 | 1.381            | 107.060           | 0                | n/d              | 0                | 0                |
| Hisenda pública per IVA                      | 395.061           | 0                 | 0                | 398.152           | 89               | n/d              | (3.180)          | 0                |
| IRPF retingut                                | 19.368.374        | 6.216.426         | 4.462.584        | 4.689.279         | 1.426.315        | n/d              | 1.151.924        | 1.421.846        |
| Ingressos pendents d'aplicació               | 1.753.941         | 0                 | 1.090.389        | 478.934           | 184.618          | n/d              | 0                | 0                |
| Dipòsits rebuts                              | 109.707           | 28.089            | 10.137           | (172.367)         | 70.495           | n/d              | 0                | 173.353          |
| Devolució de matrícula                       | 3.737.096         | 3.437.096         | 0                | 300.000           | 0                | n/d              | 0                | 0                |
| Altres                                       | 2.729.208         | 832.277           | 124.340          | 25.843            | 862.760          | n/d              | 0                | 883.988          |
| <b>Total creditors no pressupostaris</b>     | <b>50.102.687</b> | <b>13.470.748</b> | <b>8.983.540</b> | <b>14.804.380</b> | <b>3.652.689</b> | <b>2.387.265</b> | <b>3.831.280</b> | <b>2.972.785</b> |
| Deutors                                      | Total             | UB                | UAB              | UPC               | UPF              | UdG              | UdL              | URV              |
| Bestretes centres                            | 492.495           | 0                 | 388.151          | 104.344           | 0                | n/d              | 0                | 0                |
| Bestretes personals                          | 341.312           | 210.454           | 0                | 130.858           | 0                | n/d              | 0                | 0                |
| Hisenda pública per IVA                      | 3.299.957         | 0                 | 1.346.634        | 0                 | 1.468.100        | n/d              | 146.071          | 339.152          |
| Moviments fons tresoreria                    | 135.178           | 392               | 0                | 0                 | 6.360            | n/d              | 128.426          | 0                |
| Despeses a justificar                        | 94.716            | 94.686            | 0                | 30                | 0                | n/d              | 0                | 0                |
| Acomptes proveïdors                          | 320.971           | 137.344           | 112.588          | 35.940            | 35.099           | n/d              | 0                | 0                |
| Deutors diversos                             | 4.577.370         | 1.402.737         | 1.005.235        | 944.179           | 194.133          | n/d              | 734.863          | 296.223          |
| Altres                                       | 1.185.958         | 43.331            | 362.907          | 596.029           | 1.550            | n/d              | 6.921            | 175.220          |
| Inversions financeres temporals              | 0                 | 0                 | 0                | 0                 | 0                | n/d              | 0                | 0                |
| <b>Total deutors no pressupostaris</b>       | <b>11.227.101</b> | <b>1.888.944</b>  | <b>3.215.515</b> | <b>1.811.380</b>  | <b>1.705.242</b> | <b>779.144</b>   | <b>1.016.281</b> | <b>810.595</b>   |
| <b>Saldo operacions extrapressupostàries</b> | <b>38.875.586</b> | <b>11.581.804</b> | <b>5.768.025</b> | <b>12.993.000</b> | <b>1.947.447</b> | <b>1.608.121</b> | <b>2.814.999</b> | <b>2.162.190</b> |

Imports en euros.

Font: Elaboració pròpia a partir de les liquidacions pressupostàries de les universitats.

n/d: No disponible (la UdG no presenta l'Estat d'operacions extrapressupostàries).



**Quadre 42. Operacions extrapressupostàries. Saldos a 31 de desembre del 2015**

| Creditors                                | Total             | UB                | UAB               | UPC               | UPF              | UdG              | UdL              | URV              |
|--|-------------------|-------------------|-------------------|-------------------|------------------|------------------|------------------|------------------|
| Creditors diversos                       | 8.060.711         | 280.068           | 5.341.605         | 527               | 115.240          | n/d              | 2.201.804        | 121.467          |
| Seguretat Social                         | 10.145.684        | 1.784.147         | 545.514           | 7.246.208         | 242.706          | n/d              | 137.595          | 189.514          |
| Classes passives                         | 1.691.479         | 738.579           | 230.817           | 472.455           | 82.179           | n/d              | 0                | 167.449          |
| Mutualitats                              | 101.119           | 0                 | 0                 | 101.119           | 0                | n/d              | 0                | 0                |
| Hisenda pública per IVA                  | 1.029.864         | 0                 | 0                 | 1.029.601         | 1.288            | n/d              | (1.025)          | 0                |
| IRPF retingut                            | 21.070.715        | 6.653.749         | 4.911.202         | 4.903.717         | 1.696.405        | n/d              | 1.350.813        | 1.554.829        |
| Ingressos pendents d'aplicació           | 722.661           | 0                 | 562.994           | 134.667           | 25.000           | n/d              | 0                | 0                |
| Dipòsits rebuts                          | 147.453           | 50.099            | 20.498            | (116.761)         | 75.471           | n/d              | 0                | 118.146          |
| Devolució de matrícula                   | 3.702.812         | 3.402.812         | 0                 | 300.000           | 0                | n/d              | 0                | 0                |
| Altres                                   | 1.378.785         | 422.166           | 57.735            | (9.655)           | 675.994          | n/d              | 0                | 232.545          |
| <b>Total creditors no pressupostaris</b> | <b>51.144.876</b> | <b>13.331.620</b> | <b>11.670.365</b> | <b>14.061.878</b> | <b>2.914.283</b> | <b>3.093.593</b> | <b>3.689.187</b> | <b>2.383.950</b> |

| Deutors                                | Total            | UB               | UAB              | UPC              | UPF              | UdG            | UdL            | URV            |
|--|------------------|------------------|------------------|------------------|------------------|----------------|----------------|----------------|
| Bestretes centres                      | 429.861          | 0                | 328.621          | 101.240          | 0                | n/d            | 0              | 0              |
| Bestretes personals                    | 319.228          | 202.434          | 0                | 116.794          | 0                | n/d            | 0              | 0              |
| Hisenda pública per IVA                | 2.223.862        | 0                | 283.650          | 0                | 1.176.550        | n/d            | 97.618         | 666.044        |
| Moviments fons tresoreria              | 127.625          | 429              | 0                | 0                | 7.720            | n/d            | 119.476        | 0              |
| Despeses a justificar                  | 111.544          | 111.642          | 0                | (98)             | 0                | n/d            | 0              | 0              |
| Acomptes proveïdors                    | 176.346          | 78.928           | 26.648           | 50.266           | 20.504           | n/d            | 0              | 0              |
| Deutors diversos                       | 5.084.124        | 2.206.011        | 1.022.802        | 856.331          | 152.168          | n/d            | 705.711        | 141.101        |
| Altres                                 | 730.919          | 34.365           | 82.140           | 420.390          | 8.904            | n/d            | 11.880         | 173.240        |
| Inversions financeres temporals        | 0                | 0                | 0                | 0                | 0                | n/d            | 0              | 0              |
| <b>Total deutors no pressupostaris</b> | <b>9.797.685</b> | <b>2.633.809</b> | <b>1.743.861</b> | <b>1.544.923</b> | <b>1.365.846</b> | <b>594.176</b> | <b>934.685</b> | <b>980.385</b> |

|  |                   |                   |                  |                   |                  |                  |                  |                  |
|--|-------------------|-------------------|------------------|-------------------|------------------|------------------|------------------|------------------|
| <b>Saldo operacions extrapressupostàries</b> | <b>41.347.191</b> | <b>10.697.811</b> | <b>9.926.504</b> | <b>12.516.955</b> | <b>1.548.437</b> | <b>2.499.417</b> | <b>2.754.502</b> | <b>1.403.565</b> |
|--|-------------------|-------------------|------------------|-------------------|------------------|------------------|------------------|------------------|

Imports en euros.

Font: Elaboració pròpia a partir de les liquidacions pressupostàries de les universitats.

n/d: No disponible (la UdG no presenta l'Estat d'operacions extrapressupostàries).

### **3.6. TRESORERIA**

Els quadres 43 i 44 mostren el resum dels moviments de tresoreria, cobraments i pagaments, tant per operacions pressupostàries com extrapressupostàries, dels exercicis 2014 i 2015.

El saldo agregat de tresoreria a 31 de desembre del 2014 i del 2015 per operacions pressupostàries i extrapressupostàries és de 45,05 M€ i de 159,87 M€, respectivament.

Com es pot observar en els quadres 43 i 44, l'exercici 2015 els saldos de tresoreria de totes les universitats han augmentat respecte de l'exercici anterior.

**Quadre 43. Compte general de tresoreria. Estat resum de cobraments i pagaments pressupostaris de l'exercici corrent i moviments nets extrapressupostaris i d'exercicis tancats. Exercici 2014**

| Concepte                           | Total           | UB            | UAB           | UPC           | UPF           | UdG          | UdL          | URV          |
|------------------------------------|-----------------|---------------|---------------|---------------|---------------|--------------|--------------|--------------|
| Saldo de tresoreria a 1.1.2014     | 60.724.597      | 21.847.651    | (2.142.942)   | 472.363       | 5.388.821     | 6.924.705    | 8.895.435    | 19.338.564   |
| Cobraments pressupostaris          | 1.246.049.379   | 348.887.771   | 267.929.542   | 300.736.176   | 99.553.051    | 80.352.414   | 63.918.597   | 84.671.828   |
| Pagaments pressupostaris           | (1.282.938.210) | (352.659.467) | (286.312.039) | (288.968.654) | (104.967.525) | (83.198.254) | (68.673.266) | (98.159.005) |
| Moviments nets extrapressupostaris | (91.107.979)    | (8.333.206)   | (31.203.682)  | (42.786.295)  | (6.411.119)   | (394.820)    | (2.414.482)  | 435.625      |
| Moviments nets d'exercicis tancats | 112.317.708     | 16.700.075    | 41.955.877    | 31.053.177    | 7.054.584     | 5.230.427    | 4.178.000    | 6.145.568    |
| Saldo de tresoreria a 31.12.2014   | 45.045.495      | 26.442.824    | (9.773.244)   | 506.767       | 617.812       | 8.914.472    | 5.904.284    | 12.432.580   |

Imports en euros.

Font: Elaboració pròpia a partir de les liquidacions pressupostàries de les universitats.

Notes:

Els saldos de tresoreria a 31.12.2014 de la UB, de la UAB, de la UPC i de la UdG difereixen dels saldos de tresoreria del Balanç.

El saldo de tresoreria a 31.12.2014 de la UdL difereix del saldo de tresoreria del Romanent.

Els cobraments pressupostaris de la UPC, de la UdG i de la UdL i els pagaments pressupostaris de la UPC difereixen dels que figuren en les seves liquidacions pressupostàries.

**Quadre 44. Compte general de tresoreria. Estat resum de cobraments i pagaments pressupostaris de l'exercici corrent i moviments nets extrapressupostaris i d'exercicis tancats. Exercici 2015**

| Concepte                           | Total           | UB            | UAB           | UPC           | UPF           | UdG          | UdL          | URV           |
|------------------------------------|-----------------|---------------|---------------|---------------|---------------|--------------|--------------|---------------|
| Saldo de tresoreria a 1.1.2015     | 45.699.047      | 27.096.376    | (9.773.244)   | 506.767       | 617.812       | 8.914.472    | 5.904.284    | 12.432.580    |
| Cobraments pressupostaris          | 1.341.720.437   | 384.841.330   | 283.377.887   | 307.589.352   | 115.764.493   | 86.504.478   | 72.127.896   | 91.515.001    |
| Pagaments pressupostaris           | (1.386.487.437) | (382.415.583) | (297.565.431) | (314.755.777) | (124.960.537) | (88.863.415) | (77.306.742) | (100.619.952) |
| Moviments nets extrapressupostaris | 2.719.284       | 5.273.862     | 4.158.482     | (6.196.548)   | (399.010)     | 478.790      | 208.987      | (805.279)     |
| Moviments nets d'exercicis tancats | 156.221.543     | 41.560.082    | 19.113.548    | 13.535.786    | 17.136.902    | 17.585.504   | 17.028.835   | 30.260.886    |
| Saldo de tresoreria a 31.12.2015   | 159.872.874     | 76.356.067    | (688.758)     | 679.580       | 8.159.660     | 24.619.829   | 17.963.260   | 32.783.236    |

Imports en euros.

Font: Elaboració pròpia a partir de les liquidacions pressupostàries de les universitats.

Notes:

El saldo de tresoreria inicial de la UB és diferent del saldo final de tresoreria del 2014 perquè existia una diferència entre el saldo de tresoreria del 2014 i el saldo de tresoreria del Balanç 2014.

Els saldos de tresoreria a 31.12.2015 de la UAB i de la UdG difereixen dels saldos de tresoreria del Balanç.

El saldo de Tresoreria a 31.12.2015 de la UdL difereix del saldo de tresoreria del Romanent.

Els cobraments pressupostaris de la UPC, de la UdG i de la UdL i els pagaments pressupostaris de la UPC difereixen dels que figuren en les seves liquidacions pressupostàries.

### 3.7. ROMANENT DE TRESORERIA

El romanent de tresoreria agregat a 31 de desembre del 2014 és de 239,90 M€ i a 31 de desembre del 2015 és de 230,73 M€, dels quals 49,84 M€ i 166,74 M€, respectivament, són fons líquids (vegeu els quadres 45 i 46). La major part del romanent de tresoreria es considera incorporable al pressupost de l'exercici següent.

Pràcticament la totalitat del romanent és afectat, si bé algunes universitats classifiquen com a romanents afectats algunes partides que en realitat serien romanents genèrics.

En el quadre 47 i en el gràfic 13 es presenta l'evolució del dèficit de les universitats (romanent de tresoreria genèric) en el període 2005-2015. S'observa que el dèficit acumulat ha augmentat en 70,47 M€, si bé en els quatre darrers anys ha disminuït en un 22,94% (el 2011 el dèficit acumulat va ser de 235,20 M€). En la UdG, la UdL i la URV el romanent genèric ha estat sempre positiu. El dèficit acumulat a 31 de desembre del 2015 de la UB, la UAB, la UPC i la UPF era de 207,74 M€, que equival a un 13,12%, un 11,87%, un 32,43% i un 5,74%, respectivament, dels seus drets liquidats de l'exercici 2015.

L'article 81.5 de la LOU, en la redacció donada pel Reial decret llei 14/2012, de mesures urgents de racionalització de la despesa pública en l'àmbit educatiu, estableix que en cas que la liquidació del pressupost tingui un romanent de tresoreria negatiu, el Consell Social ha de reduir despeses del nou pressupost per una quantia igual al dèficit. Aquesta reducció només es pot revocar per acord del Consell Social, a proposta del rector, amb l'autorització de l'òrgan competent de la comunitat autònoma, quan les disponibilitats pressupostàries i la situació de la tresoreria ho permetin. També estableix que les transferències amb càrrec als pressupostos de la comunitat autònoma, a favor, directament o indirectament, de les universitats, requereixen l'aprovació i la posada en marxa de la reducció de despeses.

La disposició addicional vintena de la Llei 5/2012, del 20 de març, de mesures fiscals, financeres i administratives i de creació de l'impost sobre les estades en establiments turístics, estableix que els plans d'estabilització pressupostària que han d'elaborar les universitats d'acord amb la Llei de pressupostos i la resta de normativa aplicable, s'aproven per resolució del titular del departament competent en matèria d'universitats, i han d'incorporar, com a mínim, les mesures de regulació interna, execució i gestió dels ingressos i les despeses que permetin garantir el retorn a una situació d'equilibri pressupostari.

L'article 15 de la Llei 1/2014, del 27 de gener, de pressupostos de la Generalitat per al 2014, i l'article 15 de la Llei 2/2015, de l'11 de març, de pressupostos de la Generalitat per al 2015, estableixen que les universitats públiques han d'elaborar, aprovar i executar els seus pressupostos en una situació d'equilibri pressupostari, tant en conjunt com res-

pecte dels ingressos i les despeses no financers. El mateix precepte és aplicable a les entitats dependents de les universitats públiques que han estat classificades dins el sector Administració pública de la Generalitat d'acord amb els criteris del SEC-95. També estableix que en el cas que una universitat pública liquidi el seu pressupost amb un romanent de tresoreria genèric negatiu, aquesta ha d'elaborar un pla d'estabilització pressupostària que determini les polítiques d'ingressos i despeses que aplicarà la universitat, amb la finalitat de corregir la situació d'incompliment de l'equilibri pressupostari, en el termini que estableixi el departament competent en matèria d'universitats. El pla d'estabilització pressupostària ha de ser aprovat pel Consell Social i s'ha de presentar al departament competent en matèria d'universitats en el termini de dos mesos a comptar des de l'aprovació de la liquidació del pressupost en què el romanent genèric sigui negatiu.

La disposició addicional divuitena de la Llei de pressupostos del 2015 estableix que la Junta Permanent del Consell Interuniversitari de Catalunya ha d'acordar mesures de contenció de la despesa, de reducció del dèficit, d'equilibri pressupostari i de simplificació administrativa, aplicables a les universitats públiques i a les entitats i els organismes que en depenen. Les mesures han de tenir com a finalitat facilitar el govern, l'eficiència, l'acompliment de la missió universitària i la qualitat en la docència, en la recerca i en la prestació de tots els serveis, i han de prioritzar els objectius i les despeses vinculats directament a la qualitat de les funcions docents i de recerca.

**Quadre 45. Romanent de tresoreria a 31 de desembre del 2014**

| Romanent  | Total                | UB                  | UAB                 | UPC                  | UPF                 | UdG                | UdL                | URV                 |
|---|----------------------|---------------------|---------------------|----------------------|---------------------|--------------------|--------------------|---------------------|
| <b>Drets pendents de cobrament (A)</b>          | <b>335.829.656</b>   | <b>65.331.707</b>   | <b>57.767.930</b>   | <b>54.598.575</b>    | <b>42.935.554</b>   | <b>36.028.012</b>  | <b>28.973.524</b>  | <b>50.194.354</b>   |
| Del pressupost corrent                          | 156.985.592          | 33.120.838          | 31.046.735          | 29.467.601           | 22.729.189          | 12.944.869         | 9.706.859          | 17.969.501          |
| De pressupostos tancats                         | 192.726.717          | 49.460.487          | 27.146.203          | 20.694.750           | 18.501.123          | 23.975.925         | 19.975.605         | 32.972.624          |
| D'operacions extrapressupostàries               | 11.215.260           | 1.888.944           | 3.187.870           | 1.811.380            | 1.705.242           | 779.144            | 1.032.085          | 810.595             |
| De dubtós cobrament                             | (16.477.874)         | (11.592.231)        | (2.522.491)         | 0                    | 0                   | (312.791)          | (545.871)          | (1.504.490)         |
| Cobraments realitzats pendents d'aplicació      | (11.244.883)         | (7.546.331)         | (1.090.387)         | 0                    | 0                   | (1.359.135)        | (1.195.154)        | (53.876)            |
| IVA d'operacions pressupostàries                | 2.624.844            | 0                   | 0                   | 2.624.844            | 0                   | 0                  | 0                  | 0                   |
| <b>Obligacions pendents de pagament (B)</b>     | <b>(146.397.581)</b> | <b>(35.831.745)</b> | <b>(25.060.527)</b> | <b>(37.399.611)</b>  | <b>(17.466.557)</b> | <b>(9.205.215)</b> | <b>(4.382.489)</b> | <b>(17.051.437)</b> |
| Del pressupost corrent                          | (89.423.984)         | (19.272.403)        | (17.166.410)        | (21.887.766)         | (13.770.349)        | (7.141.643)        | (2.558.513)        | (7.626.900)         |
| De pressupostos tancats                         | (8.118.994)          | (352.333)           | (28.610)            | (1.212.854)          | (43.519)            | 0                  | (69)               | (6.481.609)         |
| D'operacions extrapressupostàries               | (46.365.980)         | (13.470.748)        | (7.893.152)         | (14.804.380)         | (3.652.689)         | (2.387.265)        | (1.184.961)        | (2.972.785)         |
| Pagaments realitzats pendents d'aplicació       | 381.242              | 47                  | 27.645              | 0                    | 0                   | 323.693            | 0                  | 29.857              |
| Ajust factures pendents de comptabilitzar       | (2.736.308)          | (2.736.308)         | 0                   | 0                    | 0                   | 0                  | 0                  | 0                   |
| Creditors per devolucions d'ingressos indeguts  | (638.946)            | 0                   | 0                   | 0                    | 0                   | 0                  | (638.946)          | 0                   |
| IVA d'operacions pressupostàries                | 505.389              | 0                   | 0                   | 505.389              | 0                   | 0                  | 0                  | 0                   |
| <b>Fons líquids (C)</b>                         | <b>49.839.994</b>    | <b>26.442.823</b>   | <b>(9.773.244)</b>  | <b>506.767</b>       | <b>617.812</b>      | <b>8.914.472</b>   | <b>10.698.784</b>  | <b>12.432.580</b>   |
| <b>Aportacions en actius (D)</b>                | <b>632.838</b>       | <b>0</b>            | <b>0</b>            | <b>632.838</b>       | <b>0</b>            | <b>0</b>           | <b>0</b>           | <b>0</b>            |
| <b>Total romanent de tresoreria (E=A+B+C+D)</b> | <b>239.904.907</b>   | <b>55.942.785</b>   | <b>22.934.159</b>   | <b>18.338.569</b>    | <b>26.086.809</b>   | <b>35.737.269</b>  | <b>35.289.819</b>  | <b>45.575.497</b>   |
| <b>Romanent afectat o específic (F)</b>         | <b>433.368.945</b>   | <b>112.793.602</b>  | <b>62.927.521</b>   | <b>130.054.416</b>   | <b>33.738.892</b>   | <b>13.609.376</b>  | <b>35.054.369</b>  | <b>45.190.769</b>   |
| <b>Romanent genèric (G=E-F)</b>                 | <b>(193.464.038)</b> | <b>(56.850.817)</b> | <b>(39.993.362)</b> | <b>(111.715.847)</b> | <b>(7.652.083)</b>  | <b>22.127.893</b>  | <b>235.450</b>     | <b>384.728</b>      |

Imports en euros.

Font: Elaboració pròpia.

Notes:

Els fons líquids de la UdL difereixen del saldo de tresoreria.

Els drets pendents de cobrament i de pagament d'operacions extrapressupostàries de la UAB i de la UdL difereixen dels que figuren en l'Estat d'operacions extrapressupostàries.

Els drets pendents de cobrament del pressupost corrent de la UdG i de la UdL difereixen dels que figuren en la Liquidació del pressupost.

**Quadre 46. Romanent de tresoreria a 31 de desembre del 2015**

| Romanent  | Total                | UB                  | UAB                 | UPC                  | UPF                | UdG                | UdL                | URV                |
|---|----------------------|---------------------|---------------------|----------------------|--------------------|--------------------|--------------------|--------------------|
| <b>Drets pendents de cobrament (A)</b>          | <b>225.104.854</b>   | <b>21.290.270</b>   | <b>49.103.662</b>   | <b>66.793.248</b>    | <b>25.426.991</b>  | <b>24.184.888</b>  | <b>16.162.567</b>  | <b>22.143.228</b>  |
| Del pressupost corrent                          | 142.654.461          | 20.373.699          | 29.309.894          | 38.816.266           | 14.679.443         | 14.957.709         | 8.508.442          | 16.009.008         |
| De pressupostos tancats                         | 100.705.658          | 20.707.917          | 21.436.436          | 24.955.181           | 9.381.702          | 9.878.731          | 7.941.397          | 6.404.294          |
| D'operacions extrapressupostàries               | 9.799.351            | 2.633.809           | 1.730.576           | 1.544.923            | 1.365.846          | 594.176            | 949.636            | 980.385            |
| De dubtós cobrament                             | (16.149.870)         | (11.437.141)        | (2.810.250)         | 0                    | 0                  | (312.791)          | (339.229)          | (1.250.459)        |
| Cobraments realitzats pendents d'aplicació      | (13.381.624)         | (10.988.014)        | (562.994)           | 0                    | 0                  | (932.937)          | (897.679)          | 0                  |
| IVA d'operacions pressupostàries                | 1.476.878            | 0                   | 0                   | 1.476.878            | 0                  | 0                  | 0                  | 0                  |
| <b>Obligacions pendents de pagament (B)</b>     | <b>(161.118.610)</b> | <b>(57.630.307)</b> | <b>(25.731.529)</b> | <b>(50.240.989)</b>  | <b>(6.904.758)</b> | <b>(6.215.832)</b> | <b>(5.343.572)</b> | <b>(9.051.623)</b> |
| Del pressupost corrent                          | (104.527.982)        | (35.217.113)        | (14.402.362)        | (38.146.491)         | (3.790.210)        | (3.432.239)        | (2.854.151)        | (6.685.416)        |
| De pressupostos tancats                         | (1.561.447)          | (559.695)           | (235.079)           | (561.448)            | (200.265)          | 0                  | (69)               | (4.891)            |
| D'operacions extrapressupostàries               | (48.456.688)         | (13.331.620)        | (11.107.373)        | (14.061.878)         | (2.914.283)        | (3.093.593)        | (1.563.991)        | (2.383.950)        |
| Pagaments realitzats pendents d'aplicació       | 345.324              | (595)               | 13.285              | 0                    | 0                  | 310.000            | 0                  | 22.634             |
| Ajust factures pendents de comptabilitzar       | (8.521.284)          | (8.521.284)         | 0                   | 0                    | 0                  | 0                  | 0                  | 0                  |
| Creditors per devolucions d'ingressos indeguts  | (925.361)            | 0                   | 0                   | 0                    | 0                  | 0                  | (925.361)          | 0                  |
| IVA d'operacions pressupostàries                | 2.528.828            | 0                   | 0                   | 2.528.828            | 0                  | 0                  | 0                  | 0                  |
| <b>Fons líquids (C)</b>                         | <b>166.742.374</b>   | <b>76.356.067</b>   | <b>(688.758)</b>    | <b>679.580</b>       | <b>8.159.660</b>   | <b>24.619.829</b>  | <b>24.832.760</b>  | <b>32.783.236</b>  |
| <b>Aportacions en actius (D)</b>                | <b>0</b>             | <b>0</b>            | <b>0</b>            | <b>0</b>             | <b>0</b>           | <b>0</b>           | <b>0</b>           | <b>0</b>           |
| <b>Total romanent de tresoreria (E=A+B+C+D)</b> | <b>230.728.618</b>   | <b>40.016.030</b>   | <b>22.683.375</b>   | <b>17.231.839</b>    | <b>26.681.893</b>  | <b>42.588.885</b>  | <b>35.651.755</b>  | <b>45.874.841</b>  |
| <b>Romanent afectat o específic (F)</b>         | <b>411.975.306</b>   | <b>93.170.819</b>   | <b>59.792.204</b>   | <b>127.221.919</b>   | <b>34.168.900</b>  | <b>17.832.125</b>  | <b>34.993.508</b>  | <b>44.795.831</b>  |
| <b>Romanent genèric (G=E-F)</b>                 | <b>(181.246.688)</b> | <b>(53.154.789)</b> | <b>(37.108.829)</b> | <b>(109.990.080)</b> | <b>(7.487.007)</b> | <b>24.756.760</b>  | <b>658.247</b>     | <b>1.079.010</b>   |

Imports en euros.

Font: Elaboració pròpia.

Notes:

Els fons líquids de la UdL difereixen del saldo de tresoreria.

Els drets pendents de cobrament i de pagament d'operacions extrapressupostàries de la UAB i de la UdL difereixen dels que figuren en l'Estat d'operacions extrapressupostàries.

Els drets pendents de cobrament del pressupost corrent de la UdG difereixen dels que figuren en la Liquidació del pressupost.

**Quadre 47. Evolució del romanent de tresoreria genèric del 2005 al 2015**

| Exercici   | Total         | UB           | UAB          | UPC           | UPF         | UdG        | UdL     | URV       |
|------------|---------------|--------------|--------------|---------------|-------------|------------|---------|-----------|
| 31.12.2005 | (110.777.839) | (45.900.738) | (15.804.770) | (55.879.368)  | 2.965.803   | 3.018.92   | 784.336 | 37.970    |
| 31.12.2006 | (147.020.301) | (60.039.020) | (22.316.523) | (68.858.818)  | (1.188.641) | 3.093.599  | 642.796 | 1.646.306 |
| 31.12.2007 | (166.896.681) | (75.787.991) | (26.254.887) | (72.316.089)  | 827.174     | 4.212.213  | 702.190 | 1.720.709 |
| 31.12.2008 | (188.123.431) | (82.710.571) | (34.623.922) | (77.335.024)  | (3.030.319) | 5.588.598  | 39.919  | 3.947.888 |
| 31.12.2009 | (195.127.404) | (81.934.158) | (37.450.007) | (79.581.348)  | (6.092.407) | 9.756.879  | 82.066  | 91.571    |
| 31.12.2010 | (182.044.573) | (58.007.644) | (46.145.852) | (82.152.328)  | (8.633.521) | 12.718.959 | 84.427  | 91.386    |
| 31.12.2011 | (235.197.958) | (66.040.975) | (65.395.493) | (99.888.764)  | (8.448.291) | 4.513.798  | 24.640  | 37.127    |
| 31.12.2012 | (232.836.017) | (61.251.341) | (55.040.744) | (110.837.766) | (7.921.245) | 1.372.336  | 378.674 | 464.069   |
| 31.12.2013 | (208.404.352) | (60.016.308) | (43.809.210) | (113.538.556) | (7.741.058) | 16.139.918 | 268.798 | 292.064   |
| 31.12.2014 | (193.464.038) | (56.850.817) | (39.993.362) | (111.715.847) | (7.652.083) | 22.127.893 | 235.450 | 384.728   |
| 31.12.2015 | (181.246.688) | (53.154.789) | (37.108.829) | (109.990.080) | (7.487.007) | 24.756.760 | 658.248 | 1.079.010 |

Imports en euros.

Font: Elaboració pròpia.

**Gràfic 13. Evolució del romanent de tresoreria genèric del 2005 al 2015**

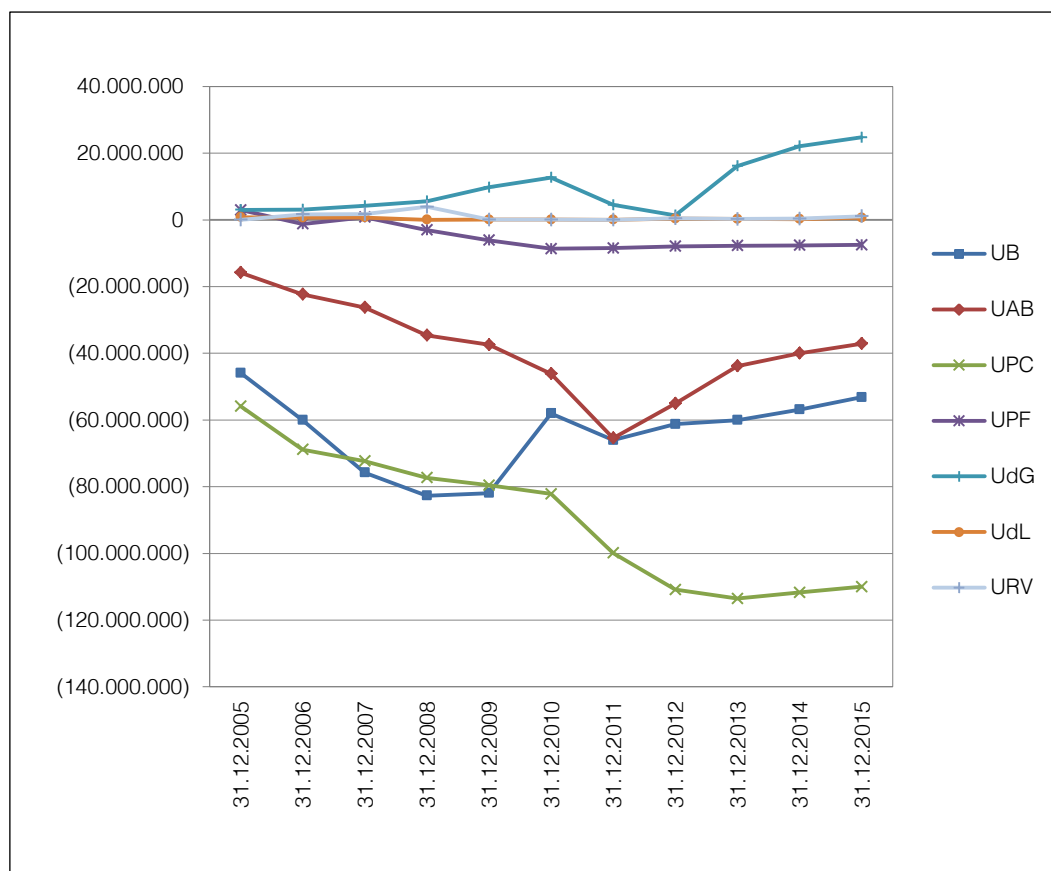

Imports en euros.

Font: Elaboració pròpia.



### **3.8. BALANÇ DE SITUACIÓ**

Els quadres 48 i 49 presenten el Balanç de situació agregat a 31 de desembre del 2014 i del 2015 de les set universitats. No s'hi ha inclòs el Balanç de la UOC ja que, com que no està subjecta al PGCP per a les universitats públiques de Catalunya, el seu Balanç té una estructura i unes normes d'elaboració diferents.

L'immobilitzat representa el 77,94% i el 77,97% de l'actiu dels exercicis 2014 i 2015, respectivament.

L'epígraf Deutors a llarg termini recull, bàsicament, l'import registrat per la UPC (24,50 M€) pel compromís de la Generalitat de garantir els retorns dels crèdits atorgats per l'Estat en la convocatòria del Pla Nacional d'R+D+I 2004-2008.

El resultat de l'exercici agregat ha estat de 6,98 M€ el 2014 (tres universitats presenten resultat negatiu i quatre positiu) i de 14,09 M€ el 2015 (quatre universitats presenten resultat negatiu i tres positiu).

**Quadre 48. Balanç de situació a 31 de desembre del 2014**

| Actiu  | Total                | UB                 | UAB                | UPC                 | UPF                | UdG                | UdL                | URV                |
|--|----------------------|--------------------|--------------------|---------------------|--------------------|--------------------|--------------------|--------------------|
| Inversions destinades a l'ús general         | 2.286.866            | 2.273.783          | 0                  | 0                   | 0                  | 0                  | 13.083             | 0                  |
| Immobilitzat immaterial                      | 14.048.674           | 6.581.571          | 213.931            | 4.255.853           | 1.225.557          | 406.805            | 227.005            | 1.137.952          |
| Immobilitzat material                        | 1.421.771.822        | 306.790.860        | 279.535.152        | 304.335.637         | 188.198.180        | 101.068.066        | 116.306.211        | 125.537.716        |
| Deutors a llarg termini                      | 32.028.620           | 0                  | 0                  | 29.173.463          | 0                  | 2.855.157          | 0                  | 0                  |
| Inversions gestionades                       | 3.195.324            | 0                  | 0                  | 0                   | 0                  | 0                  | 0                  | 3.195.324          |
| Immobilitzat financer                        | 19.243.823           | 11.994.668         | 835.547            | 1.431.767           | 4.839.784          | 25.797             | 48.801             | 67.459             |
| <b>Total immobilitzat</b>                    | <b>1.492.575.129</b> | <b>327.640.882</b> | <b>280.584.630</b> | <b>339.196.720</b>  | <b>194.263.521</b> | <b>104.355.825</b> | <b>116.595.100</b> | <b>129.938.451</b> |
| Despeses a distribuir en diversos exercicis  | 2.023.834            | 1.987.755          | 0                  | 0                   | 0                  | 4.361              | 0                  | 31.718             |
| Existències                                  | 362.479              | 362.479            | 0                  | 0                   | 0                  | 0                  | 0                  | 0                  |
| Deutors                                      | 341.007.105          | 76.712.976         | 59.864.778         | 48.164.598          | 42.652.555         | 33.478.815         | 30.152.875         | 49.980.508         |
| Inversions financeres temporals              | 9.291.393            | 2.151.951          | 531.395            | 0                   | 1.491.206          | 26.334             | 4.810.602          | 279.905            |
| Tresoreria                                   | 55.935.146           | 27.096.376         | 194.035            | 500.052             | 617.812            | 9.190.007          | 5.904.284          | 12.432.580         |
| Ajustaments per periodificació               | 13.748.812           | 4.758.699          | 8.163.187          | 0                   | 488.651            | 0                  | 0                  | 338.275            |
| <b>Total actiu</b>                           | <b>1.914.943.898</b> | <b>440.711.118</b> | <b>349.338.025</b> | <b>387.861.370</b>  | <b>239.513.745</b> | <b>147.055.342</b> | <b>157.462.861</b> | <b>193.001.437</b> |
| Passiu                                       | Total                | UB                 | UAB                | UPC                 | UPF                | UdG                | UdL                | URV                |
| Patrimoni                                    | 283.597.318          | 32.475.410         | 69.423.131         | (51.887.681)        | 8.589.023          | 153.815.822        | 47.930.668         | 23.250.945         |
| Reserves                                     | 0                    | 0                  | 0                  | 0                   | 0                  | 0                  | 0                  | 0                  |
| Resultats d'exercicis anteriors              | (42.279.713)         | 0                  | 0                  | 0                   | (5.841.264)        | (103.734.579)      | 36.079.278         | 31.216.852         |
| Resultats de l'exercici                      | 6.976.484            | 8.576.628          | (1.859.906)        | (4.479.281)         | 627.959            | 6.803.575          | 72.972             | (2.765.463)        |
| <b>Total fons propis</b>                     | <b>248.294.089</b>   | <b>41.052.038</b>  | <b>67.563.225</b>  | <b>(56.366.962)</b> | <b>3.375.718</b>   | <b>56.884.818</b>  | <b>84.082.919</b>  | <b>51.702.334</b>  |
| Ingressos a distribuir en diversos exercicis | 767.490.251          | 188.609.636        | 131.189.949        | 151.515.567         | 129.777.075        | 42.376.889         | 46.559.858         | 77.461.277         |
| Provisions per riscos i despeses             | 28.124.727           | 9.526.487          | 4.330.626          | 6.954.446           | 1.730.640          | 0                  | 2.202.572          | 3.379.956          |
| Creditors a llarg termini                    | 159.581.598          | 31.941.483         | 12.461.356         | 56.949.557          | 28.003.942         | 4.915.607          | 9.841.444          | 15.468.209         |
| Creditors a curt termini                     | 334.516.973          | 71.294.169         | 55.934.934         | 85.907.201          | 76.626.370         | 15.302.963         | 7.028.807          | 22.422.529         |
| Ajustaments per periodificació               | 376.936.260          | 98.287.305         | 77.857.935         | 142.901.561         | 0                  | 27.575.065         | 7.747.262          | 22.567.132         |
| <b>Total passiu</b>                          | <b>1.914.943.898</b> | <b>440.711.118</b> | <b>349.338.025</b> | <b>387.861.370</b>  | <b>239.513.745</b> | <b>147.055.342</b> | <b>157.462.861</b> | <b>193.001.437</b> |

Imports en euros.

Font: Comptes anuals de les universitats.

**Quadre 49. Balanç de situació a 31 de desembre del 2015**

| Actiu  | Total                | UB                 | UAB                | UPC                 | UPF                | UdG                | UdL                | URV                |
|--|----------------------|--------------------|--------------------|---------------------|--------------------|--------------------|--------------------|--------------------|
| Inversions destinades a l'ús general         | 2.286.866            | 2.273.783          | 0                  | 0                   | 0                  | 0                  | 13.083             | 0                  |
| Immobilitzat immaterial                      | 16.215.134           | 11.478.550         | 197.995            | 2.709.572           | 244.948            | 252.057            | 186.134            | 1.145.878          |
| Immobilitzat material                        | 1.418.674.729        | 286.419.791        | 271.983.122        | 341.526.286         | 184.346.909        | 98.814.294         | 118.047.142        | 117.537.185        |
| Deutors a llarg termini                      | 31.036.659           | 0                  | 0                  | 28.181.502          | 0                  | 2.855.157          | 0                  | 0                  |
| Inversions gestionades                       | 3.732.748            | 0                  | 0                  | 0                   | 0                  | 0                  | 0                  | 3.732.748          |
| Immobilitzat financer                        | 17.347.684           | 10.947.433         | 302.463            | 1.120.404           | 4.839.125          | 27.023             | 50.417             | 60.819             |
| <b>Total immobilitzat</b>                    | <b>1.489.293.820</b> | <b>311.119.557</b> | <b>272.483.580</b> | <b>373.537.764</b>  | <b>189.430.982</b> | <b>101.948.531</b> | <b>118.296.776</b> | <b>122.476.630</b> |
| Despeses a distribuir en diversos exercicis  | 154.255              | 0                  | 0                  | 0                   | 0                  | 4.361              | 0                  | 149.894            |
| Existències                                  | 429.899              | 429.899            | 0                  | 0                   | 0                  | 0                  | 0                  | 0                  |
| Deutors                                      | 235.685.344          | 37.949.269         | 51.466.095         | 60.880.227          | 25.509.566         | 20.908.565         | 17.045.294         | 21.926.328         |
| Inversions financeres temporals              | 20.699.057           | 294.845            | 0                  | 0                   | 1.684.875          | 11.615.576         | 6.883.856          | 219.905            |
| Tresoreria                                   | 149.530.945          | 76.356.067         | 370.116            | 679.580             | 8.159.660          | 13.219.026         | 17.963.260         | 32.783.236         |
| Ajustaments per periodificació               | 14.302.599           | 4.879.860          | 8.288.597          | 0                   | 644.487            | 0                  | 0                  | 489.655            |
| <b>Total actiu</b>                           | <b>1.910.095.919</b> | <b>431.029.497</b> | <b>332.608.388</b> | <b>435.097.571</b>  | <b>225.429.570</b> | <b>147.696.059</b> | <b>160.189.186</b> | <b>178.045.648</b> |
| Passiu                                       | Total                | UB                 | UAB                | UPC                 | UPF                | UdG                | UdL                | URV                |
| Patrimoni                                    | 291.422.359          | 47.443.427         | 67.649.233         | (56.366.962)        | 8.589.024          | 153.892.722        | 47.930.668         | 22.284.247         |
| Reserves                                     | 0                    | 0                  | 0                  | 0                   | 0                  | 0                  | 0                  | 0                  |
| Resultats d'exercicis anteriors              | (37.540.663)         | 0                  | 0                  | 0                   | (5.213.306)        | (96.931.004)       | 36.152.257         | 28.451.390         |
| Resultats de l'exercici                      | 14.086.096           | (3.223.911)        | (804.394)          | 12.060.570          | 2.721.578          | 7.110.322          | (3.508.120)        | (269.949)          |
| <b>Total fons propis</b>                     | <b>267.967.792</b>   | <b>44.219.516</b>  | <b>66.844.839</b>  | <b>(44.306.392)</b> | <b>6.097.296</b>   | <b>64.072.040</b>  | <b>80.574.805</b>  | <b>50.465.688</b>  |
| Ingressos a distribuir en diversos exercicis | 782.450.627          | 178.854.900        | 126.792.303        | 188.643.821         | 124.709.381        | 40.633.989         | 49.444.205         | 73.372.028         |
| Provisions per riscos i despeses             | 33.109.704           | 13.088.404         | 5.443.812          | 6.954.446           | 1.733.381          | 0                  | 2.269.773          | 3.619.888          |
| Creditors a llarg termini                    | 158.199.751          | 31.919.384         | 14.934.109         | 53.106.347          | 26.142.800         | 5.659.253          | 11.955.712         | 14.482.146         |
| Creditors a curt termini                     | 260.403.212          | 69.444.076         | 43.226.239         | 97.549.204          | 18.800.673         | 9.875.573          | 7.468.769          | 14.038.678         |
| Ajustaments per periodificació               | 407.964.833          | 93.503.217         | 75.367.086         | 133.150.145         | 47.946.039         | 27.455.204         | 8.475.922          | 22.067.220         |
| <b>Total passiu</b>                          | <b>1.910.095.919</b> | <b>431.029.497</b> | <b>332.608.388</b> | <b>435.097.571</b>  | <b>225.429.570</b> | <b>147.696.059</b> | <b>160.189.186</b> | <b>178.045.648</b> |

Imports en euros.

Font: Comptes anuals de les universitats.

### 3.9. COMPTE GENERAL DE L'ENDEUTAMENT

D'acord amb el PGCP per a les universitats públiques de Catalunya, el Compte general de l'endeutament forma part de la Memòria dels comptes anuals. En la Memòria hi ha de figurar cada un dels deutes amb indicació de la data de l'autorització, l'entitat financera prestadora i la data del contracte, el deute viu a 1 de gener, l'import dels capitals ingressats i amortitzats en concepte de préstec durant l'exercici i el deute viu a 31 de desembre.

En el quadre 50 es presenta el detall de l'endeutament per a les diferents universitats a 31 de desembre del 2013, del 2014 i del 2015. Algunes universitats no han presentat el compte seguint el model previst pel PGCP, per la qual cosa no és possible elaborar el Compte general agregat seguint aquest model.

L'endeutament agregat de les universitats públiques catalanes a 31 de desembre del 2014 i del 2015 era de 259,71 M€ i de 211,62 M€, respectivament, i corresponia majoritàriament a les bestretes reintegrables atorgades per l'Estat per al finançament de parcs científics i tecnològics.

#### Quadre 50. Endeutament

| Concepte                | Total       | UB         | UAB        | UPC        | UPF        | UdG       | UdL       | URV        |
|-------------------------|-------------|------------|------------|------------|------------|-----------|-----------|------------|
| Pendent a<br>31.12.2013 | 247.680.836 | 57.592.561 | 30.185.997 | 84.604.853 | 40.450.246 | 7.424.938 | 9.031.845 | 18.390.396 |
| Pendent a<br>31.12.2014 | 259.711.622 | 53.435.053 | 34.800.181 | 97.312.462 | 42.608.165 | 6.165.436 | 8.301.883 | 17.088.442 |
| Pendent a<br>31.12.2015 | 211.621.955 | 33.409.207 | 24.145.974 | 86.656.636 | 37.023.126 | 6.579.933 | 7.279.891 | 16.527.188 |

Imports en euros.

Font: Elaboració pròpia a partir dels comptes anuals de les universitats.

### 3.10. COMPTE DEL RESULTAT ECONOMICOPATRIMONIAL

El Compte del resultat economicopatrimonial comprèn els ingressos i els beneficis de l'exercici, les despeses i les pèrdues i, per diferència, l'estalvi o desestalvi de l'exercici. En els quadres 51 i 52 no s'ha inclòs el Compte de resultats de la UOC perquè per la seva forma jurídica de fundació presenta els comptes seguint un pla de comptabilitat diferent i no és agregable als de les altres universitats subjectes al PGCP. D'altra banda, s'ha de tenir en compte que alguns dels criteris comptables emprats per les diferents universitats poden no ser coincidents.

En els exercicis 2014 i 2015 les universitats presenten un resultat agregat positiu de 6,98 M€ i de 14,09 M€, respectivament. En l'exercici 2014 la UAB, la UPC i la URV presenten resultat negatiu i la UB, la UPF, la UdG i la UdL positiu, mentre que en l'exercici 2015, la UB, la UAB, la UdL i la URV el presenten negatiu i la UPC, la UPF i la UdG positiu. La millora dels ingressos agregats el 2015 respecte del 2014 en un 4,26% ha permès fer front a l'increment de les despeses (3,77%) i millorar el resultat de l'exercici.

**Quadre 51. Compte del resultat economicopatrimonial. Exercici 2014**

| Deure   | Total                | UB                 | UAB                | UPC                | UPF                | UdG               | UdL               | URV                |
|---|----------------------|--------------------|--------------------|--------------------|--------------------|-------------------|-------------------|--------------------|
| <b>Despeses</b>   | <b>1.390.860.154</b> | <b>396.028.844</b> | <b>309.399.338</b> | <b>289.053.345</b> | <b>120.233.815</b> | <b>88.871.039</b> | <b>76.925.537</b> | <b>110.348.236</b> |
| Reducció d'existències de productes acabats i en curs de fabricació     | 2.243                | 2.243              | 0                  | 0                  | 0                  | 0                 | 0                 | 0                  |
| Aprovisionaments  | 22.533               | 0                  | 0                  | 0                  | 0                  | 0                 | 22.533            | 0                  |
| Despeses gestió ordinària, funcion. dels serveis i prestacions socials  | 1.293.884.248        | 377.341.811        | 286.001.374        | 261.969.649        | 111.736.749        | 84.333.949        | 68.666.651        | 103.834.065        |
| - Despeses de personal  | 825.483.489          | 265.634.808        | 175.392.236        | 167.181.996        | 58.916.847         | 54.685.506        | 43.997.189        | 59.674.907         |
| - Cotitzacions i prestacions socials                                    | 103.547.548          | 48.860             | 30.578.499         | 32.398.018         | 13.754.141         | 8.442.729         | 7.247.030         | 11.078.271         |
| - Dotac. per amort. d'immob. i variac. fons de provisió per reparacions | 102.802.103          | 37.476.102         | 19.140.266         | 15.722.851         | 8.922.952          | 5.593.579         | 5.304.252         | 10.642.101         |
| - Variació de provisions de tràfic                                      | 855.118              | (27.573)           | 844.488            | 0                  | (224.591)          | (52.083)          | 320.723           | (5.846)            |
| - Altres despeses de gestió   | 253.924.186          | 73.364.790         | 58.081.167         | 43.868.813         | 29.390.072         | 15.569.562        | 11.685.674        | 21.964.108         |
| - Despeses financeres i assimilables                                    | 7.268.357            | 844.824            | 1.961.138          | 2.797.971          | 973.332            | 103.656           | 106.912           | 480.524            |
| - Variació de les provisions d'inversions financeres                    | (11.807)             | 0                  | 3.580              | 0                  | (11.259)           | (9.000)           | 4.872             | 0                  |
| - Diferències negatives de canvi  | 15.255               | 0                  | 0                  | 0                  | 15.255             | 0                 | 0                 | 0                  |
| Transferències i subvencions  | 82.130.988           | 16.100.759         | 19.482.130         | 24.281.862         | 6.427.233          | 4.027.011         | 5.517.904         | 6.294.089          |
| Pèrdues i despeses extraordinàries                                      | 14.820.142           | 2.584.031          | 3.915.834          | 2.801.834          | 2.069.833          | 510.079           | 2.718.449         | 220.082            |
| <b>Estalvi</b>  | <b>6.976.484</b>     | <b>8.576.628</b>   | <b>-</b>           | <b>-</b>           | <b>627.959</b>     | <b>6.803.575</b>  | <b>72.972</b>     | <b>-</b>           |
| Haver   | Total                | UB                 | UAB                | UPC                | UPF                | UdG               | UdL               | URV                |
| <b>Ingressos</b>  | <b>1.397.836.638</b> | <b>404.605.472</b> | <b>307.539.432</b> | <b>284.574.064</b> | <b>120.861.774</b> | <b>95.674.614</b> | <b>76.998.509</b> | <b>107.582.773</b> |
| Vendes i prestacions de serveis   | 55.425.816           | 503.240            | 16.840.125         | 24.029.905         | 3.720.362          | 6.626.016         | 2.411.493         | 1.294.675          |
| Augments d'existències de productes acabats i en curs de fabricació     | 37.202               | 37.202             | 0                  | 0                  | 0                  | 0                 | 0                 | 0                  |
| Ingressos de gestió ordinària   | 367.558.317          | 126.323.892        | 83.055.843         | 63.951.140         | 25.118.732         | 24.101.649        | 21.727.231        | 23.279.830         |
| Altres ingressos en gestió ordinària                                    | 23.876.902           | 8.022.320          | 4.494.058          | 3.768.434          | 4.759.671          | 822.628           | 191.605           | 1.818.186          |
| Transferències i subvencions  | 872.017.650          | 234.878.075        | 188.816.295        | 183.815.046        | 80.007.897         | 60.104.481        | 49.352.792        | 75.043.064         |
| Beneficis i ingressos extraordinaris                                    | 78.920.751           | 34.840.743         | 14.333.111         | 9.009.539          | 7.255.112          | 4.019.840         | 3.315.388         | 6.147.018          |
| <b>Desestalvi</b>   | <b>-</b>             | <b>-</b>           | <b>1.859.906</b>   | <b>4.479.281</b>   | <b>-</b>           | <b>-</b>          | <b>-</b>          | <b>2.765.463</b>   |

Imports en euros.

Font: Comptes anuals de les universitats.

**Quadre 52. Compte del resultat economicopatrimonial. Exercici 2015**

| Deure   | Total                | UB                 | UAB                | UPC                | UPF                | UdG                | UdL               | URV                |
|---|----------------------|--------------------|--------------------|--------------------|--------------------|--------------------|-------------------|--------------------|
| <b>Despeses</b>   | <b>1.443.299.952</b> | <b>413.203.826</b> | <b>316.933.353</b> | <b>296.710.701</b> | <b>126.382.727</b> | <b>94.703.207</b>  | <b>82.419.710</b> | <b>112.946.428</b> |
| Reducció d'existències de productes acabats i en curs de fabricació     | 0                    | 0                  | 0                  | 0                  | 0                  | 0                  | 0                 | 0                  |
| Aprovisionaments  | 19.084               | 0                  | 0                  | 0                  | 0                  | 0                  | 19.084            | 0                  |
| Despeses gestió ordinària, funcion. dels serveis i prestacions socials  | 1.341.823.837        | 393.064.671        | 297.326.912        | 263.581.180        | 119.264.580        | 88.880.648         | 72.488.318        | 107.217.530        |
| - Despeses de personal  | 874.275.777          | 279.825.987        | 188.886.646        | 173.671.026        | 63.893.463         | 57.616.075         | 47.358.740        | 63.023.840         |
| - Cotitzacions i prestacions socials                                    | 104.435.014          | 52.176             | 30.902.239         | 32.124.499         | 14.075.482         | 8.769.852          | 7.447.559         | 11.063.207         |
| - Dotac. per amort. d'immob. i variac. fons de provisió per reparacions | 95.349.726           | 35.626.464         | 17.452.144         | 14.059.106         | 8.291.937          | 5.349.364          | 4.485.877         | 10.084.834         |
| - Variació de provisions de tràfic                                      | 1.595.595            | 778.031            | 1.245.212          | 0                  | 0                  | (9.650)            | (206.642)         | (211.356)          |
| - Altres despeses de gestió   | 262.015.199          | 75.735.726         | 58.034.746         | 42.668.474         | 32.186.673         | 17.059.105         | 13.254.360        | 23.076.114         |
| - Despeses financeres i assimilables                                    | 4.111.038            | 1.046.287          | 800.155            | 1.058.075          | 796.177            | 95.901             | 140.265           | 174.178            |
| - Variació de les provisions d'inversions financeres                    | 16.251               | 0                  | 5.770              | 0                  | (2.037)            | 0                  | 6.518             | 6.000              |
| - Diferències negatives de canvi  | 25.237               | 0                  | 0                  | 0                  | 22.885             | 0                  | 1.640             | 712                |
| Transferències i subvencions  | 79.753.865           | 14.048.695         | 16.473.328         | 29.172.607         | 6.200.367          | 3.240.431          | 5.198.472         | 5.419.965          |
| Pèrdues i despeses extraordinàries                                      | 21.703.166           | 6.090.460          | 3.133.113          | 3.956.914          | 917.780            | 2.582.129          | 4.713.837         | 308.933            |
| <b>Estalvi</b>  | <b>14.086.096</b>    | <b>-</b>           | <b>-</b>           | <b>12.060.570</b>  | <b>2.721.578</b>   | <b>7.110.322</b>   | <b>-</b>          | <b>-</b>           |
| <b>Haver</b>  | <b>Total</b>         | <b>UB</b>          | <b>UAB</b>         | <b>UPC</b>         | <b>UPF</b>         | <b>UdG</b>         | <b>UdL</b>        | <b>URV</b>         |
| <b>Ingressos</b>  | <b>1.457.386.048</b> | <b>409.979.915</b> | <b>316.128.959</b> | <b>308.771.271</b> | <b>129.104.305</b> | <b>101.813.529</b> | <b>78.911.590</b> | <b>112.676.479</b> |
| Vendes i prestacions de serveis   | 57.358.071           | 609.731            | 18.500.280         | 23.998.898         | 5.011.297          | 5.670.961          | 2.384.903         | 1.182.001          |
| Augments d'existències de productes acabats i en curs de fabricació     | 57.225               | 57.225             | 0                  | 0                  | 0                  | 0                  | 0                 | 0                  |
| Ingressos de gestió ordinària   | 371.711.640          | 126.796.548        | 85.326.255         | 63.769.283         | 26.572.404         | 24.426.404         | 21.505.791        | 23.314.955         |
| Altres ingressos en gestió ordinària                                    | 22.644.364           | 7.005.534          | 4.100.233          | 4.057.856          | 4.733.228          | 1.172.008          | 173.479           | 1.402.026          |
| Transferències i subvencions  | 949.758.024          | 256.704.736        | 197.987.211        | 211.825.011        | 85.214.814         | 65.292.155         | 53.174.210        | 79.559.888         |
| Beneficis i ingressos extraordinaris                                    | 55.856.724           | 18.806.142         | 10.214.980         | 5.120.223          | 7.572.562          | 5.252.001          | 1.673.207         | 7.217.609          |
| <b>Desestalvi</b>   | <b>-</b>             | <b>3.223.911</b>   | <b>804.394</b>     | <b>-</b>           | <b>-</b>           | <b>-</b>           | <b>3.508.120</b>  | <b>269.949</b>     |

Imports en euros.

Font: Comptes anuals de les universitats.

### 3.11. COMPARACIÓ 2005-2015

En el quadre 53 es presenta la comparació de les principals magnituds economicofinance- res de les universitats entre els anys 2005 i 2015.

**Quadre 53. Comparació dels anys 2005-2015**

| Concepte                       | 2005          | 2015          |
|--------------------------------|---------------|---------------|
| Taxes i altres ingressos       | 245.336.338   | 443.456.882   |
| Transferències corrents        | 680.176.579   | 820.846.295   |
| Drets liquidats totals         | 1.175.912.613 | 1.479.436.067 |
| Despeses de personal           | 658.705.626   | 932.270.764   |
| Obligacions reconegudes totals | 1.153.256.106 | 1.477.474.913 |
| Immobilitzat                   | 1.295.320.198 | 1.489.293.820 |
| Fons propis                    | 333.054.897   | 267.967.792   |
| Endeutament                    | 70.038.007    | 211.621.955   |
| Romanent genèric               | (110.777.839) | (181.246.688) |

Imports en euros.

Font: Elaboració pròpia.

Del quadre anterior es desprèn que en el període 2005-2015 els drets liquidats han augmentat un 25,81% i les obligacions reconegudes un 28,11%; les taxes i altres ingressos han augmentat un 80,75%, els ingressos per transferències corrents un 20,68%, les despeses de personal un 41,53% i l'endeutament un 202,15%.

Les transferències corrents representen un percentatge semblant dels drets liquidats el 2015 (55,48%) i el 2005 (57,84%), si bé al llarg del període analitzat van arribar a representar un 61,37% el 2009.

Les despeses de personal han passat de representar un 57,12% de les obligacions reconegudes a un 63,10%.

### 3.12. INDICADORS

En aquest apartat es presenta un conjunt d'indicadors de caràcter econòmic. Per al càlcul dels indicadors que es mostren en el quadre 54 s'han utilitzat dades econòmiques de l'any 2015 i dades acadèmiques del curs 2014-2015. Aquests indicadors constitueixen una aproximació i poden diferir dels que s'obtinguin quan les universitats hagin implantat un sistema de comptabilitat analítica (vegeu l'apartat 3.2.1).

Els indicadors elaborats són els següents:

- Despesa per alumne equivalent a temps complet = (despesa de personal + despesa en béns corrents i serveis + despesa per transferències corrents + amortitzacions netes) /

alumnes equivalents a temps complet de cicles i graus homologats i màsters oficials en centres integrats

- Despesa per alumne matriculat = (despesa de personal + despesa en béns corrents i serveis + despesa per transferències corrents + amortitzacions netes) / alumnes matriculats de cicles i graus homologats i màsters oficials en centres integrats
- Despesa per crèdit = (despesa de personal + despesa en béns corrents i serveis + despesa per transferències corrents + amortitzacions netes) / crèdits matriculats en cicles i graus homologats i màsters oficials en centres integrats
- Despesa per titulat de grau = despesa per crèdit superat multiplicada per 240 crèdits (estàndard dels estudis de grau)
- Ingrés per alumne = ingressos per matrícules de cicles i graus homologats i màsters oficials en centres integrats / alumnes equivalents de cicles i graus homologats i màsters oficials en centres integrats a temps complet
- Percentatge que representa l'ingrés per alumne sobre la despesa per alumne equivalent a temps complet
- Percentatge que representen les transferències corrents de la Generalitat sobre la despesa de personal
- Percentatge que representen les transferències corrents sobre els ingressos corrents
- Percentatge que representa la despesa de personal sobre la despesa corrent (despesa dels capítols 1 a 4 del pressupost)

Els ingressos i despeses per al càlcul dels indicadors s'han obtingut dels comptes anuals de les universitats i s'han aplicat els criteris següents:

- Ingressos per matrícules: Els preus públics s'estableixen cada any en el decret de preus (vegeu l'apartat 3.2.1), però l'import abonat varia depenent del nivell de renda i de les circumstàncies personals i familiars dels alumnes. A més, a partir del curs 2012-2013 l'import de les beques i altres gratuïtats que es recuperen de les administracions no correspon a l'ingrés deixat de percebre, sinó a un preu establert pel Ministeri que és inferior a l'establert en el decret de preus. Aquesta diferència no és tractada de manera homogènia per les universitats: en alguns casos es registra l'ingrés pel total que hauria estat d'acord amb el decret de preus i una despesa en el capítol 4 del pressupost de despeses com transferències a famílies pels imports deixats de percebre; en altres es registren com ingrés els imports realment abonats. S'ha considerat que les diferents reduccions en el preu de la matrícula són un element de política social i que, per tant, han de quedar fora del càlcul dels preus. Per aquest motiu, s'ha fet un càlcul de l'ingrés que resultaria de l'aplicació del decret de preus d'acord amb els crèdits matriculats en cada titulació.



Per als màsters, el decret de preus preveu que les universitats puguin aplicar bonificacions i reduccions en el preu que s'hi estableix. Aquesta reducció varia segons la universitat. Un cop més, aquestes reduccions es consideren un element de política social/comercial de la universitat que no s'ha inclòs en el càlcul.

Finalment, s'ha inclòs també una estimació dels ingressos per serveis acadèmics tenint en compte els alumnes matriculats i el preu per serveis acadèmics establert en el decret de preus.

- Despeses de béns corrents i serveis: s'ha considerat la totalitat de les obligacions reconegudes del capítol 2 del pressupost de despeses, encara que s'hi inclouen despeses derivades de formació no homologada (els ingressos de la qual no s'han considerat dins els ingressos de matrícula), d'activitats de transferència i despeses comunes per al conjunt de la universitat (neteja, subministraments, despeses de manteniment, etc.).
- Despeses per transferències corrents: en aquest capítol s'inclou principalment el cost de beques i ajuts i les transferències a altres entitats (generalment entitats vinculades que porten a terme activitats de recerca, transferència i formació continuada). S'ha imputat la totalitat a l'activitat de docència encara que una part correspon a altres activitats.
- Despeses d'amortitzacions: s'ha considerat la dotació per amortització d'immobilitzat neta de la part finançada amb subvencions de capital, d'acord amb els imports que figuren en els comptes del resultat economicopatrimonial. En aquesta despesa s'inclou la corresponent a la totalitat de l'immobilitzat de les universitats.
- Despeses de personal: les liquidacions pressupostàries no sempre presenten de forma separada la retribució del PAS i del PDI. Per a la determinació de la despesa de PAS i de PDI s'ha partit de les liquidacions pressupostàries i s'ha tingut en compte la informació obtinguda en els treballs de fiscalització de les diferents universitats i els annexos de personal que formen part del pressupost de les universitats. Quan ha estat possible, s'han deduït les retribucions per activitats de formació continuada i per activitats de recerca i transferència, i les corresponents al personal investigador. Les despeses de personal representen el 63,10% de les obligacions reconegudes l'exercici 2015. El repartiment d'aquesta despesa entre les activitats de la universitat és determinant en el càlcul del cost de les diferents activitats. En l'actualitat no existeix un criteri consensuat de la dedicació del PDI a les activitats de docència, recerca i transferència i gestió. S'han revisat diferents sistemes existents en universitats i dels proposats per diversos estudis i per les administracions i s'han fet dos supòsits: en el primer, s'ha imputat tota la despesa de PDI a docència i en el segon s'ha considerat que un PDI destinarà un 60% de la jornada de mitjana a la docència i la resta a les altres activitats. Per a la dedicació del PAS no hi ha percentatges estàndard, sinó que la imputació del cost es fa a través de les unitats en què treballen. Com que no s'ha disposat d'informació sobre la dedicació del PAS, s'ha imputat la totalitat del cost a l'activitat de docència.

Els indicadors resultants són els següents:

**Quadre 54. Indicadors**

| Indicadors   | Supòsit A | Supòsit B |
|--|-----------|-----------|
| Despesa per alumne equivalent a temps complet [A]                | 9.063,15  | 7.408,35  |
| Despesa per alumne matriculat                                    | 7.826,00  | 6.397,09  |
| Despesa per crèdit   | 150,37    | 122,91    |
| Despesa per crèdit superat [B]                                   | 181,17    | 148,09    |
| Despesa per titulat de grau [B x 240 crèdits]                    | 43.480,80 | 35.541,60 |
| Ingrés per matrícula per alumne equivalent a temps complet [C]   | 2.325,79  | 2.325,79  |
| Ingressos per matrícula / Despesa (%) [C/A]                      | 25,66     | 31,39     |
| Transferències corrents Generalitat / Despesa personal total (%) | 81,30     | 81,30     |
| Transferències corrents / Ingressos corrents (%)                 | 64,34     | 64,34     |
| Despesa de personal total / Despesa corrent (%)                  | 76,28     | 76,28     |

Imports en euros.

Font: Elaboració pròpia.

Notes:

Supòsit A: Calculat tenint en compte el 100% de la despesa del PDI i del PAS.

Supòsit B: Calculat tenint en compte el 60% de la despesa del PDI i el 100% de la despesa del PAS.

#### 4. UNIVERSITAT OBERTA DE CATALUNYA

La FUOC és una fundació privada sense finalitat de lucre que es va constituir el 6 d'octubre de 1994. La Llei 3/1995, del 6 d'abril, de reconeixement de la UOC, estableix que la Generalitat hi té un paper preeminent, que es concreta en els aspectes següents: finançament majoritari amb recursos públics de l'activitat de la FUOC, control parlamentari de les activitats de la UOC, necessitat que el nomenament i el cessament del rector de la UOC siguin ratificats pel Govern de la Generalitat, presència majoritària de l'Administració de la Generalitat en el Patronat de la FUOC, representació de les universitats públiques catalanes en el Consell de la FUOC, exigència que el Govern de la Generalitat ratifiqui les normes d'organització i funcionament de la UOC i aprovi la composició i les funcions del Consell de la FUOC, presentació a l'òrgan competent de l'Administració de la Generalitat d'una memòria que contingui les activitats docents i investigadores portades a terme, establiment dels preus de matrícula pel decret de la Generalitat pel qual es fixen els preus per a la prestació de serveis acadèmics universitaris, i control financer mitjançant auditoria sota la direcció de la Intervenció General de la Generalitat.

L'article 144 de la Llei 2/2014, del 27 de gener, de mesures fiscals, administratives, financeres i del sector públic, en vigor des del 31 de gener del 2014, va modificar l'apartat 3 de l'article 8 de la Llei 3/1995, i va establir la següent composició del Patronat de la FUOC:

- Un representant de la Federació Catalana de Caixes d'Estalvis, o l'entitat que la succeeixi
- Un representant de la Cambra Oficial de Comerç, Indústria i Navegació de Barcelona
- Un representant de l'Institut d'Estudis Catalans

- Tres representants designats per una comissió composta per les entitats anteriors d'entre persones físiques o jurídiques de rellevància en els àmbits social, cultural, científic o professional, que no pertanyin al sector públic
- Cinc patrons designats pel Govern de la Generalitat

La nova composició del Patronat de la FUOC, introduïda per la Llei 2/2014, del 27 de gener, de mesures fiscals, administratives i del sector públic, implica, almenys des d'un punt de vista formal, que la Generalitat deixa de participar majoritàriament en aquest òrgan. Per aquest motiu, la FUOC no s'inclou en els pressupostos de la Generalitat per al 2014 ni en els del 2015. No obstant això, el fet que la UOC, d'acord amb la seva regulació, tingui molts elements que l'aproximen a la categoria de les universitats públiques, tot i no ser-ho formalment, i que el Govern i el Parlament intervinguin en la seva gestió i control, fan que l'actuació del Patronat es vegi fortament condicionada per les decisions d'aquestes institucions. Aquests elements fan que la FUOC mantingui el caràcter d'entitat participada majoritàriament per la Generalitat, a l'efecte del que disposa l'article 3.b de la Llei 18/2010, del 7 de juny, de la Sindicatura de Comptes i, per tant, estaria subjecta a l'àmbit d'actuació de la Sindicatura. S'arriba a la mateixa conclusió si es té en compte que el precepte esmentat també inclou en l'àmbit d'actuació subjectiu de la Sindicatura les fundacions del sector públic: davant del buit legal que actualment existeix a Catalunya en aquesta matèria, de l'aplicació supletòria de la legislació estatal resultaria que la FUOC és una fundació d'aquest tipus, atès que el seu patrimoni fundacional està format en més d'un 50% per béns o drets aportats o cedits per entitats del sector públic.

La UOC imparteix ensenyament en modalitat no presencial a través del Campus Virtual, el qual està configurat en Campus Principal (en català) i Campus Global (en castellà). El model de professorat es basa en un reduït nombre de professors contractats i un nombre variable de col·laboradors docents que en molts casos són professors d'altres universitats.

En el quadre 55 es presenta l'evolució del nombre d'estudiants i de crèdits matriculats en títols homologats (cicles i graus) i màsters oficials per als cursos del 2012-2013 al 2014-2015.

En el quadre 56 es presenta l'evolució del nombre d'estudiants equivalents a temps complet en títols homologats (cicles i graus) i màsters oficials per als cursos del 2012-2013 al 2014-2015.

**Quadre 55. Estudiants i crèdits matriculats**

| Curs      | Títols           | Estudiants | Crèdits      |
|-----------|------------------|------------|--------------|
| 2012-2013 | Cicles i graus   | 38.554     | 1.011.001,00 |
|           | Màsters oficials | 3.918      | 88.651,50    |
| 2013-2014 | Cicles i graus   | 35.745     | 929.032,00   |
|           | Màsters oficials | 4.956      | 115.068,00   |
| 2014-2015 | Cicles i graus   | 33.484     | 852.436,50   |
|           | Màsters oficials | 5.694      | 133.126,50   |

Font: Secretaria d'Universitats i Recerca.

**Quadre 56. Estudiants equivalents a temps complet**

| Curs      | Títols           | Estudiants ETC |
|-----------|------------------|----------------|
| 2012-2013 | Cicles i graus   | 16.371         |
|           | Màsters oficials | 1.478          |
| 2013-2014 | Cicles i graus   | 15.187         |
|           | Màsters oficials | 1.918          |
| 2014-2015 | Cicles i graus   | 14.066         |
|           | Màsters oficials | 2.219          |

Font: Secretaria d'Universitats i Recerca.

Nota: El nombre d'estudiants equivalents a temps complet es calcula a partir del nombre total de crèdits matriculats dividit per la mitjana de crèdits que un estudiant ha de cursar cada any per finalitzar els seus estudis en el temps mínim previst, d'acord amb el criteri establert per l'Agència per a la Qualitat del Sistema Universitari de Catalunya.

En el quadre 57 es presenta l'evolució de la matrícula de nou ingrés en títols homologats (cicles i graus) i màsters oficials per als cursos del 2012-2013 al 2014-2015.

**Quadre 57. Estudiants de nou ingrés**

| Curs      | Títols           | Estudiants |
|-----------|------------------|------------|
| 2012-2013 | Cicles i graus   | 9.732      |
|           | Màsters oficials | 1.974      |
| 2013-2014 | Cicles i graus   | 7.680      |
|           | Màsters oficials | 2.466      |
| 2014-2015 | Cicles i graus   | 7.532      |
|           | Màsters oficials | 2.635      |

Font: Secretaria d'Universitats i Recerca.

En el quadre 58 es presenta l'evolució del nombre de titulats en títols homologats (cicles i graus) i màsters oficials per als cursos del 2012-2013 al 2014-2015.

**Quadre 58. Titulats**

| Curs      | Títols           | Titulats |
|-----------|------------------|----------|
| 2012-2013 | Cicles i graus   | 3.425    |
|           | Màsters oficials | 841      |
| 2013-2014 | Cicles i graus   | 2.966    |
|           | Màsters oficials | 997      |
| 2014-2015 | Cicles i graus   | 3.325    |
|           | Màsters oficials | 1.235    |

Font: Secretaria d'Universitats i Recerca.

En el quadre 59 es presenta la composició del personal a 31 de desembre del 2013, del 2014 i del 2015.

**Quadre 59. Personal a 31 de desembre**

| Tipus de personal   | 2013       | 2014       | 2015       |
|---------------------|------------|------------|------------|
| Direcció            | 79         | 85         | 92         |
| Catedràtic          | 9          | 8          | 7          |
| Agregat             | 128        | 128        | 132        |
| Associat            | 7          | 17         | 18         |
| Emèrit              | 0          | 0          | 1          |
| Professor UOC       | 82         | 81         | 89         |
| Professor           | 27         | 28         | 18         |
| Personal de recerca | 59         | 74         | 100        |
| Tècnics             | 413        | 412        | 424        |
| Administratius      | 10         | 4          | 7          |
| <b>Total</b>        | <b>814</b> | <b>837</b> | <b>888</b> |

Font: Secretaria d'Universitats i Recerca pel que fa a professorat i Comptes anuals de la FUOC per a la resta de personal.

En els quadres 60 i 61 es presenten els balanços a 31 de desembre del 2014 i del 2015 i els comptes de pèrdues i guanys dels exercicis 2014 i 2015.

Quant a les variables econòmiques de la Fundació cal destacar el següent:

- L'actiu total a 31 de desembre del 2014 i del 2015 era de 75,51 M€ i 78,31 M€, respectivament.
- Els ingressos de les activitats dels exercicis 2014 i 2015 van ser de 81,35 M€ i 84,83 M€, respectivament.
- L'exercici 2014 la FUOC va rebre subvencions per les activitats per 26,56 M€ i el 2015 per 29,14 M€, i subvencions de capital per 5,38 M€ el 2014 i 5,36 M€ el 2015.
- Els ingressos per matrícules van ser de 53,99 M€ el 2014 i de 54,78 M€ el 2015.
- El resultat dels exercicis 2014 i 2015 va ser negatiu de 0,78 M€ i d'1,19 M€, respectivament.
- El 31 de desembre del 2014 i del 2015 la FUOC tenia un fons de maniobra (actiu corrent menys passiu corrent) negatiu de 5,56 M€ i 629.271 €, respectivament.

**Quadre 60. Balanç de situació a 31 de desembre del 2014 i del 2015**

| Actiu  | 31.12.2014        | 31.12.2015        | Passiu  | 31.12.2014        | 31.12.2015        |
|--|-------------------|-------------------|---|-------------------|-------------------|
| <b>Actiu no corrent</b>                                      | <b>44.595.771</b> | <b>38.983.011</b> | <b>Patrimoni net</b>                                      | <b>34.361.145</b> | <b>32.105.249</b> |
| Immobilitzat intangible                                      | 27.242.537        | 25.596.327        | Fons propis   | 9.716.522         | 8.524.200         |
| Immobilitzat material  | 5.091.633         | 4.665.960         | Ajustos per canvi de valor                                | 0                 | (1.756)           |
| Inversions en entitats del Grup i associades a llarg termini | 3.443.865         | 3.443.865         | Subvencions, donacions i llegats rebuts                   | 24.644.623        | 23.582.805        |
| Inversions financeres a llarg termini                        | 8.817.736         | 5.276.859         |   |                   |                   |
| <b>Actiu corrent</b>   | <b>30.917.473</b> | <b>39.329.919</b> | <b>Passiu no corrent</b>                                  | <b>4.670.250</b>  | <b>6.248.492</b>  |
| Existències  | 302.285           | 313.609           | Provisions a llarg termini                                | 113.173           | 163.839           |
| Usuaris, patrocinadors i deutors de les activitats           | 23.560.321        | 28.026.743        | Deutes a llarg termini                                    | 4.557.077         | 6.084.653         |
| Inversions financeres a curt termini                         | 6.106.635         | 5.049.135         | Deutes amb empreses del Grup i associades a llarg termini | 0                 | 0                 |
| Periodificacions a curt termini                              | 664.651           | 820.024           |   |                   |                   |
| Efectiu i altres actius líquids equivalents                  | 283.581           | 5.120.408         | <b>Passiu corrent</b>                                     | <b>36.481.849</b> | <b>39.959.189</b> |
|  |                   |                   | Provisions a curt termini                                 | 0                 | 0                 |
|  |                   |                   | Deutes a curt termini                                     | 2.753.851         | 7.391.259         |
|  |                   |                   | Deutes amb empreses del Grup i associades a curt termini  | 1.284.371         | 1.293.792         |
|  |                   |                   | Creditors comercials i altres comptes a pagar             | 23.949.832        | 22.722.142        |
|  |                   |                   | Periodificacions a curt termini                           | 8.493.795         | 8.551.996         |
| <b>Total actiu</b>   | <b>75.513.244</b> | <b>78.312.930</b> | <b>Total passiu</b>                                       | <b>75.513.244</b> | <b>78.312.930</b> |

Imports en euros.

Font: Comptes anuals de la FUOC.

**Quadre 61. Compte de pèrdues i guanys dels exercicis 2014 i 2015**

| Concepte   | 2014             | 2015               |
|--|------------------|--------------------|
| <b>Operacions continuades</b>                              |                  |                    |
| Ingressos de les activitats                                | 81.351.262       | 84.832.901         |
| Ajuts concedits i altres despeses                          | (1.227.593)      | (1.283.700)        |
| Treballs realitzats per l'entitat per al seu actiu         | 84.906           | 67.611             |
| Aprovisionaments   | (780.077)        | (928.791)          |
| Altres ingressos de les activitats                         | 38.926           | 149.000            |
| Despeses de personal                                       | (36.711.826)     | (38.800.656)       |
| Altres despeses d'explotació                               | (42.604.966)     | (43.750.540)       |
| Amortització de l'immobilitzat                             | (8.063.346)      | (7.116.806)        |
| Subvencions, donacions i llegats traspassats al resultat   | 6.950.977        | 6.339.930          |
| Deteriorament i resultat per alienacions de l'immobilitzat | 10.495           | (668.433)          |
| Altres resultats   | 141.267          | 60.162             |
| <b>Resultat d'explotació</b>                               | <b>(809.975)</b> | <b>(1.099.322)</b> |
| <b>Ingressos financers</b>                                 | <b>312.999</b>   | <b>185.731</b>     |
| <b>Despeses financeres</b>                                 | <b>(253.876)</b> | <b>(244.757)</b>   |
| Variació de valors raonable en instruments financers       | 0                | 0                  |
| Diferències de canvi                                       | (27.472)         | (33.971)           |
| <b>Resultat financer</b>                                   | <b>31.651</b>    | <b>(92.997)</b>    |
| <b>Resultat de l'exercici</b>                              | <b>(778.324)</b> | <b>(1.192.319)</b> |

Imports en euros.

Font: Comptes anuals de la FUOC.

**5. CONCLUSIONS**

La Sindicatura presenta en aquest informe l'agregat de dades de les universitats públiques de Catalunya corresponent als exercicis 2014 i 2015. Aquest agregat s'ha elaborat amb dades econòmiques retudes per les universitats i amb dades estadístiques facilitades per la Secretaria d'Universitats i Recerca.

Aquest informe s'estructura en tres parts: les dues primeres es refereixen a les set universitats presencials i la tercera recull la informació relativa a la UOC, les dades de la qual, per ser una universitat no presencial i per tenir forma jurídica de fundació, no són homogènies amb les de les altres universitats. Pel que fa a les dues primeres parts, en la primera es recullen variables generals referides a alumnes, titulats, professors i PAS, i en la segona es presenten els agregats econòmics i un conjunt d'indicadors.

Com en informes anteriors, els indicadors que es mostren en aquest agregat constitueixen una aproximació als valors reals i s'han de considerar orientatius, ja que existeixen dife-

rències entre els models organitzatius, comptables i de gestió de les universitats que fan que la informació presentada per les diferents universitats no sigui totalment homogènia. Per al càlcul més acurat d'aquests indicadors i per aconseguir que els resultats fossin plenament comparables seria necessari que les diferents universitats desenvolupessin la comptabilitat analítica amb criteris comuns i seria especialment important que s'establissin criteris per separar el cost de docència i el de recerca per poder obtenir costos per titulació més acurats. També fóra convenient que totes les universitats presentessin, a més dels seus comptes individuals complets i auditats, els comptes del grup consolidat, ja que en molts casos, perquè fossin vàlides, les comparacions s'haurien de fer per grups (vegeu l'apartat 3.12).

En el moment del tancament d'aquest informe (desembre del 2016) encara no s'ha aprovat un sistema homogeni de comptabilitat analítica per a totes les universitats públiques que ha de permetre fer estudis de costos específics per als diferents programes d'estudis universitaris i ajudar a la planificació o a la presa de decisions de programació acadèmica, de finançament i de preus públics. En la determinació d'aquest model juga un paper determinant el criteri que s'apliqui per a l'assignació del cost del PDI a les diferents activitats (vegeu l'apartat 3.12).

El text refós de la Llei de finances públiques de Catalunya estableix un termini per al retiment de comptes de les universitats públiques que finalitza el 30 d'abril de l'any següent al del tancament. Els comptes dels exercicis 2014 i 2015 van ser rebuts per la Sindicatura de Comptes fora del termini establert, excepte els de la URV dels dos exercicis i els de la UdL del 2014. El Patronat de la FUOC va aprovar els comptes anuals dels exercicis 2014 i 2015 fora del termini establert legalment, que és de sis mesos des de la data de tancament (vegeu l'apartat 1.3).

Pel que fa a la informació retuda, els comptes anuals d'algunes universitats no inclouen tota la informació ni els estats que estableix el PGCP per a les universitats públiques de Catalunya (vegeu l'apartat 1.3).

Els informes d'auditoria d'algunes universitats presenten excepcions que impliquen ajustaments als seus estats financers (vegeu l'apartat 1.4).

### **Variables generals**

En el curs 2014-2015 en les universitats públiques presencials hi havia 146.172 alumnes matriculats. En aquest mateix curs es van matricular per primera vegada 39.371 alumnes i es van titular 31.458 estudiants. El nombre de professors a 31 de desembre del 2015 era de 15.984 i el de PAS de 7.882 (vegeu els apartats 2.1, 2.2, 2.5 i 2.6).

En el curs 2014-2015 s'impartien en el conjunt de les set universitats públiques presencials un total de 223 estudis de grau (alguns impartits en dues o més universitats) i 438 màsters oficials (alguns en vies d'extinció). L'anàlisi del nombre d'alumnes matriculats i de nou



ingrés per titulacions i universitats posa de manifest l'existència d'alguns estudis amb un nombre total d'alumnes molt reduït i de titulacions impartides en diverses universitats que, en algunes d'elles, tenen un nombre molt reduït d'alumnes (vegeu l'apartat 2.1).

Un 54,30% dels alumnes de grau de nou accés en el curs 2014-2015 van ser dones. Aquest percentatge varia segons els àmbits d'estudi: els més extrems són el de Ciències de la salut (el percentatge de dones entre els alumnes de nou accés és d'un 74,48%) i l'àmbit tècnic (les dones representen només un 21,83% dels alumnes de nou ingrés) (vegeu l'apartat 2.1).

La taxa de rendiment global (crèdits superats / crèdits matriculats) en el curs 2014-2015 ha estat de 0,83 per als estudis de grau i 0,92 per als màsters (vegeu l'apartat 2.1).

Dels alumnes que van iniciar els estudis el curs 2010-2011, al cap de cinc anys un 48,12% s'ha titulat, un 22,58% continua estudiant i un 29,30% ni s'ha titulat ni continua estudiant (vegeu l'apartat 2.2).

En el període de sis cursos acadèmics des del 2009-2010 fins al 2014-2015, el nombre d'alumnes matriculats en cicles i graus ha disminuït un 4,50%, els titulats en cicles i graus han augmentat un 9,18%, el nombre de professors ha augmentat un 1,87% i el de professors equivalents a temps complet acumulat segons contracte ha disminuït un 6,88% en el període 2010-2011 al 2014-2015 (vegeu l'apartat 2.7).

En el curs 2014-2015 la UOC tenia 39.178 alumnes matriculats (que equival a 16.285 alumnes a temps complet), s'hi van incorporar 10.167 alumnes nous i es van titular 4.560 estudiants. El 31 de desembre del 2015 la plantilla de la UOC estava formada per 264 professors propis, 1 professor emèrit, 523 persones destinades a la direcció i la gestió i 100 a la recerca (vegeu l'apartat 4).

### **Aspectes econòmics**

Els drets liquidats de les set universitats públiques presencials han estat en conjunt de 1.399,53M€ l'exercici 2014 i de 1.479,44M€ el 2015, que representa un augment d'un 5,71%. Les obligacions reconegudes han estat en conjunt de 1.351,50M€ el 2014 i de 1.477,47M€ el 2015, que representa un augment del 9,32% (vegeu els apartats 3.1, 3.2 i 3.3).

Les subvencions que les universitats reben de la Generalitat i de la resta d'administracions públiques són la font principal de finançament de la seva activitat docent i investigadora. Els ingressos per transferències i subvencions (corrents i de capital) han estat de 911,41M€ el 2014 i de 997,90M€ el 2015, el que significa un augment d'un 9,49% en el 2015 respecte del 2014, i equivalen a un 65,12% dels ingressos liquidats el 2014 i a un 67,45% dels del 2015. Les transferències corrents dels exercicis 2014 i 2015 equivalen a 1,75 i 1,85 vegades els ingressos per taxes i altres ingressos (vegeu l'apartat 3.2.3).

El Reial decret llei 14/2012 estableix que els preus dels serveis acadèmics han d'estar relacionats amb el cost de prestació del servei. Com ja s'ha indicat, les universitats públiques catalanes no disposen d'un sistema de comptabilitat analítica, que és l'instrument indispensable per obtenir els costos de les titulacions (vegeu els apartats 3.2.1 i 3.12).

El capítol de despeses de personal, amb 878,75 M€ el 2014 i 932,27 M€ el 2015, suposa un 65,02% de les obligacions reconegudes el 2014 i un 63,10% el 2015. Si es considera només la despesa corrent, la de personal en representa un 74,70% el 2014 i un 76,28% el 2015. La despesa de personal agregada ha disminuït un 0,04% el 2014 i ha augmentat un 6,09% el 2015 (vegeu l'apartat 3.3.1).

D'acord amb la LOU, la despesa de personal de les universitats públiques ha de ser aprovada per les comunitats autònomes. Les despeses de personal de les universitats públiques dels exercicis 2014 i 2015 van ser aprovades per acords de Govern del 26 d'agost del 2014 i del 22 de desembre del 2015, respectivament. Aquesta autorització extemporània deixa sense virtualitat el contingut de la norma continguda en la LOU, ja que no hi ha una autorització de les despeses sinó una mera convalidació que deixa sense efecte la finalitat de control previ per part de la Generalitat (vegeu l'apartat 3.3.1).

El 31 de desembre del 2015 quatre universitats presentaven romanents genèrics negatius (dèficit que hauran de finançar) per un total de 207,74 M€. Les altres tres universitats presentaven romanents genèrics positius per un total de 26,49 M€ (vegeu l'apartat 3.7).

L'endeutament agregat a 31 de desembre del 2014 i del 2015 era de 259,71 M€ i de 211,62 M€, respectivament, i corresponia en gran part a bestretes reintegrables de l'Estat. La situació de dèficit d'algunes universitats pot comprometre seriosament la seva capacitat per generar els recursos necessaris per retornar els préstecs (vegeu l'apartat 3.9).

Pel que fa a la FUOC, l'exercici 2014 va rebre subvencions per les activitats per 26,56 M€ i el 2015 per 29,14 M€ i subvencions de capital per 5,38 M€ el 2014 i per 5,36 M€ el 2015. Els ingressos per matrícula van ser de 53,99 M€ el 2014 i de 54,78 M€ el 2015. El 31 de desembre del 2014 i del 2015 la FUOC tenia un fons de maniobra (actiu corrent menys passiu corrent) negatiu de 5,56 M€ i 629.271 €, respectivament (vegeu l'apartat 4).

## **Indicadors**

En l'apartat 3.12 es presenten alguns indicadors orientatius de l'agregat de les universitats públiques catalanes presencials calculats per la Sindicatura emprant dades acadèmiques del curs 2014-2015 i dades econòmiques de l'exercici 2015 (vegeu el quadre 54). Els valors dels indicadors constitueixen una aproximació als que es podran obtenir quan s'hagi implantat un sistema de comptabilitat analítica amb unes bases comunes per a totes les universitats.

## Recomanacions

La Sindicatura considera que els aspectes següents han de ser objecte d'una atenció especial per part de l'Administració de la Generalitat i de les universitats.

- Continuar aplicant les mesures impulsades en l'àmbit de la racionalització de l'oferta de titulacions, fer un seguiment dels seus efectes i analitzar la situació dels estudis que presenten indicis de manca de demanda, duplicitat, etc.
- Completar el desenvolupament i la implantació d'un sistema de comptabilitat analítica comú que permeti obtenir magnituds bàsiques i indicadors comparables per a les diferents universitats. La implantació de la comptabilitat analítica és l'instrument indispensable per obtenir els costos de les titulacions, que és l'element bàsic per fixar els preus públics dels ensenyaments, d'acord amb el que estableix l'article 81 de la LOU en la redacció que li dona el Reial decret llei 14/2012.
- Aprovar les despeses de personal de les universitats amb caràcter previ a l'aprovació dels pressupostos de cadascuna de les universitats i dins de l'any anterior al de l'execució de la despesa.
- Millorar el compliment dels terminis de retiment de comptes i adequar-ne el contingut al que estableix el PGCP per a les universitats públiques de Catalunya.
- Revisar i/o elaborar plans d'estabilitat pressupostària per a les quatre universitats que presenten un romanent genèric negatiu a 31 de desembre del 2015, que incloguin mesures concretes, mesurables i realitzables de reducció del dèficit i fer-ne un seguiment acurat.
- Fer una anàlisi dels costos indirectes generats pels projectes de recerca, cursos i serveis prestats per les universitats i les seves entitats dependents i prendre les mesures adequades per aconseguir que els recursos generats per les activitats compensin la despesa induïda.
- Fer una anàlisi de les entitats participades que inclogui la seva activitat, l'organització, les relacions amb la universitat i la situació financera, i establir plans d'actuació i de sanejament en els casos que sigui necessari. Les universitats i els responsables de les administracions públiques han de ser conscients que hi ha diverses entitats amb greus problemes financers que depenen totalment de les aportacions que rebin per poder continuar desenvolupant la seva activitat.
- Elaborar, aprovar i posar en marxa un nou Pla d'inversions universitàries de caràcter pluriennal que permeti una planificació de l'activitat de les universitats a mitjà termini.
- Analitzar la capacitat de les universitats per generar els fluxos necessaris per al retorn de les bestretes atorgades per l'Estat en el marc de diverses convocatòries públiques per al finançament d'estructures universitàries i promoure accions que permetin fer front als compromisos adquirits.

## 6. ANNEXOS

### 6.1. ENS PARTICIPATS PER LES UNIVERSITATS PÚBLIQUES CATALANES

En aquest annex es presenta una relació dels ens participats per les universitats públiques catalanes a 31 de desembre del 2015 i s'indica si les universitats han tramès o no els comptes anuals a la Sindicatura. Aquest annex s'ha elaborat amb la informació inclosa en els comptes anuals de les universitats. Atès que els criteris emprats per les universitats no són homogenis pel que fa a la informació sobre entitats participades, no s'han inclòs algunes entitats que són participades de forma minoritària per diverses universitats. Per tant, no es presenta una relació completa de les entitats participades pel conjunt del sistema universitari públic de Catalunya.

**Quadre 62. Ens participats per les universitats públiques catalanes a 31 de desembre del 2015**

| Universitat | Denominació   | Percentatge de participació | Tramesa a la Sindicatura |
|-------------|---|-----------------------------|--------------------------|
| UB          | Fundació Bosch i Gimpera (FBG)                      | 100,00                      | Sí                       |
|             | Fundació Institut de Formació Contínua (IL3-UB)     | 100,00                      | Sí                       |
|             | Fundació Josep Finestres                            | 100,00                      | Sí                       |
|             | Cultura Innovadora i Científica, SL                 | 100,00                      | Sí                       |
|             | Fundació Parc Científic de Barcelona                | 98,95                       | Sí                       |
|             | Fundació Universitària Agustí Pedro Pons            | n/d                         | Sí                       |
|             | Fundació Montcelimar                                | n/d                         | Sí                       |
|             | Fundació Solidaritat UB                             | n/d                         | Sí                       |
|             | Fundació Guasch Coranty                             | n/d                         | Sí                       |
|             | Fundació Amigó Cuyàs                                | n/d                         | Sí                       |
| UAB         | Fundació Universitat Autònoma de Barcelona (FUAB)   | 100,00                      | Sí                       |
|             | - Fundació Salut i Envel·liment UAB                 | 100,00                      | Sí                       |
|             | - Escola Idiomes Moderns Casa Convalescència, SL    | 100,00                      | Sí                       |
|             | - Serveis de Turisme i Hosteleria Campus, SA (STHC) | 100,00                      | Sí                       |
|             | - Hotel Campus, SL                                  | 100,00                      | Sí                       |
|             | - Wabbit Solutions, SL                              | 100,00                      | Sí                       |
|             | - Vila Universitària, SL                            | 91,53                       | Sí                       |
|             | - Fundació WASSU                                    | 63,60                       | Sí                       |
|             | UAB Firms, SL                                       | 100,00                      | Sí                       |
|             | Fundació Hospital Clínic Veterinari                 | 100,00                      | Sí                       |
|             | Fundació Autònoma Solidària                         | 85,71                       | Sí                       |
|             | Fundació GESPA                                      | 60,00                       | Sí                       |
|             | Fundació Empresa i Ciència                          | 58,33                       | Sí                       |
|             | Fundació Privada Parc de Recerca UAB                | 55,56                       | Sí                       |
|             | Fundació Institut Català de Paleontologia           | 40,00                       | Sí                       |

SINDICATURA DE COMPTES DE CATALUNYA — INFORME 1/2017

| Universitat         | Denominació  | Percentatge de participació | Tramesa a la Sindicatura |
|---------------------|--|-----------------------------|--------------------------|
| UPC                 | Fundació Politècnica de Catalunya                            | 100,00                      | Sí                       |
|                     | Fundació Parc Universitat Politècnica de Catalunya           | 100,00                      | Sí                       |
|                     | UPCNET, Serveis d'accés a internet de la UPC, SLU            | 100,00                      | Sí                       |
|                     | Parc Mediterrani de la Tecnologia, SL                        | 99,91                       | Sí                       |
|                     | Fundació Centre d'Innovació i Tecnologia de la UPC           | 48,33                       | Sí                       |
|                     | INNOVA 31, SA  | 37,00                       | Sí                       |
|                     | Fundació Privada Centre CIM                                  | n/d                         | Sí                       |
| UPF                 | Fundació Universitat Pompeu Fabra (FUPF)                     | 100,00                      | No                       |
|                     | Fundació Institut d'Educació Contínua (IDEC)                 | n/d                         | No                       |
|                     | Fundació Phonos  | n/d                         | No                       |
|                     | Consorci Parc de Recerca Biomèdica de Barcelona              | n/d                         | No                       |
|                     | Institut Català d'Avaluació de Polítiques Públiques (IVALUA) | n/d                         | No                       |
|                     | Consorci de l'Observatori del Paisatge                       | n/d                         | No                       |
|                     | Fundació Tecnocampus Mataró-Maresme                          | n/d                         | No                       |
|                     | Fundació Institut Municipal d'Investigació Mèdica (IMIM)     | n/d                         | No                       |
|                     | Fundació Pasqual Maragall                                    | n/d                         | No                       |
|                     | Associació Bioinformàtics Barcelona (BIB)                    | n/d                         | No                       |
|                     | Fundación de Estudios de Economía Aplicada (FEDEA)           | n/d                         | No                       |
|                     | Centre de Recerca en Economies del Mediterrani (CREMed)      | n/d                         | No                       |
|                     | Fundació Centre de Medicina Regenerativa                     | n/d                         | No                       |
|                     | Fundació i2cat   | n/d                         | No                       |
|                     | Fundació Institut de Salut Global de Barcelona (ISGlobal)    | n/d                         | No                       |
|                     | Reactable Systems, SL  | 8,00                        | No                       |
|                     | Voctro Labs, SL  | 8,00                        | No                       |
|                     | Eodyne Systems, SL   | 5,00                        | No                       |
|                     | BMAT Licencing, SLU  | 5,00                        | No                       |
|                     | Prospera Biotech, SL   | 5,00                        | No                       |
| Logim Solutions, SL | 5,00   | No                          |                          |
| Qgenomics, SL       | 3,50   | No                          |                          |
| UdG                 | Fundació Universitat de Girona, Innovació i Formació         | 100,00                      | No                       |
|                     | Fundació Privada Parc Científic i Tecnològic de la UdG       | 100,00                      | No                       |
|                     | Fundació Privada UdG Medicina                                | 100,00                      | No                       |
|                     | Fundació Josep Pallach                                       | n/d                         | No                       |
|                     | Fundació Campus Arnau d'Escala                               | n/d                         | No                       |
|                     | Institut Català de Recerca de l'Aigua (ICRA)                 | n/d                         | No                       |
|                     | Institut Català de Recerca en Patrimoni Cultural (ICRPC)     | n/d                         | No                       |
|                     | Anti Microbial, PB, SL                                       | 10,00                       | No                       |
|                     | Paidia Technologies, SL                                      | 10,00                       | No                       |
|                     | Newronia, SL   | 10,00                       | No                       |
|                     | Social Currencies Management, SL                             | 10,00                       | No                       |
|                     | Mellitus, SL   | 5,00                        | No                       |
|                     | Googut, SL   | 5,00                        | No                       |
|                     | Hermes Comunicacions, SA                                     | 1,50                        | No                       |

| Universitat                  | Denominació   | Percentatge de participació | Tramesa a la Sindicatura |
|------------------------------|---|-----------------------------|--------------------------|
| UdL                          | Fundació Universitat de Lleida  | 100,00                      | Sí                       |
|                              | Consorci del Parc Científic i Tecnològic Agroalimentari de Lleida     | 50,00                       | No                       |
|                              | Fundació Centre de Recerca en Agrotecnologia (Agrotecnio) de Lleida   | 50,00                       | No                       |
|                              | Fundació Institut de Recerca Biomèdica de Lleida                      | 25,00                       | No                       |
|                              | Consorci Campus Iberus  | n/d                         | No                       |
| URV                          | Fundació Universitat Rovira i Virgili (FURV)                          | 100,00                      | Sí                       |
|                              | Parc Científic i Tecnològic del Turisme i Oci de la Costa Daurada, SL | 25,00                       | No                       |
|                              | Virtual Institute for Chemometrics and Industrial Metrology, BV       | 20,00                       | No                       |
|                              | Aplicacions Mediambientals i Industrials de la Catàlisi, SL           | 10,00                       | No                       |
|                              | Confidence Data, SL   | 10,00                       | No                       |
|                              | W3IS2 Internet Solutions & Information Systems, SL                    | 10,00                       | No                       |
|                              | Flexible User Experience, SL  | 10,00                       | No                       |
|                              | Iber Arqueologia, Patrimoni i Turisme, SL                             | 10,00                       | No                       |
|                              | JOB IN Smart Personnel Selection, SL                                  | 10,00                       | No                       |
|                              | Green Smart Data, SL  | 10,00                       | No                       |
|                              | NT Sensors, SL  | 9,20                        | No                       |
|                              | Societat Promotora del Parc Tecnològic de Tarragona, SL               | 6,60                        | No                       |
|                              | Biosfer Teslab, SL  | 6,30                        | No                       |
|                              | Integrated Microsystems for Quality of Life, SL                       | 3,10                        | No                       |
|                              | Medcom Advance, SA  | 5,00                        | No                       |
|                              | Proteus Diagnostics, SL   | 5,00                        | No                       |
| Shirota Functional Foods, SL | 2,00  | No                          |                          |
| UOC                          | Grup UOC, SL  | 100,00                      | Sí                       |
|                              | - EducaciOnline, SL   | 100,00                      | Sí                       |
|                              | - Aula Activa, SA (en liquidació)                                     | 100,00                      | Sí                       |
|                              | - Oberta UOC Publishing, SL   | 100,00                      | Sí                       |
|                              | - Open Evidence, SL   | 15,00                       | No                       |

Font: Elaboració pròpia.

n/d: No disponible.

## 6.2. LIQUIDACIÓ DEL PRESSUPOST DELS EXERCICIS 2014 I 2015 PER UNIVERSITATS

En aquest annex es presenta la liquidació del pressupost dels exercicis 2014 i 2015 per a cada universitat (excepte per a la UOC, vegeu l'apartat 4).

**Quadre 63. Liquidació del pressupost del 2014 de la Universitat de Barcelona**

| Ingressos                 | Pressupost inicial (A) | Modificacions de crèdit (B) | Pressupost definitiu (C=A+B) | Drets liquidats (D) | Recaptació líquida (E) | Pendent de cobrament (F=D-E) | Increment pressupost definitiu/inicial (%) (G=B/A) | Grau d'execució (%) (H=D/C) | Grau de cobrament (%) (I=E/D) |
|---------------------------|------------------------|-----------------------------|------------------------------|---------------------|------------------------|------------------------------|--|-----------------------------|-------------------------------|
| Taxes i altres ingressos  | 125.492.004            | 15.447.778                  | 140.939.782                  | 132.631.981         | 122.528.122            | 10.103.859                   | 12,31  | 94,11                       | 92,38                         |
| Transferències corrents   | 219.362.719            | (71.749)                    | 219.290.970                  | 218.436.041         | 208.541.392            | 9.894.649                    | (0,03)   | 99,61                       | 95,47                         |
| Ingressos patrimonials    | 2.778.050              | 1.115.465                   | 3.893.515                    | 7.924.267           | 2.507.679              | 5.416.588                    | 40,15  | 203,52                      | 31,65                         |
| Alienació d'inversions    | 0                      | 0                           | 0                            | 0                   | 0                      | 0                            | -  | -                           | -                             |
| Transferències de capital | 8.668.761              | 13.838.539                  | 22.507.300                   | 22.792.115          | 15.271.901             | 7.520.214                    | 159,64   | 101,27                      | 67,01                         |
| Actius financers          | 0                      | 7.267                       | 7.267                        | 37.267              | 37.267                 | 0                            | -  | -                           | 100,00                        |
| Passius financers         | 0                      | 186.938                     | 186.938                      | 186.938             | 1.410                  | 185.528                      | -  | 100,00                      | 0,75                          |
| <b>Subtotal</b>           | <b>356.301.534</b>     | <b>30.524.238</b>           | <b>386.825.772</b>           | <b>382.008.609</b>  | <b>348.887.771</b>     | <b>33.120.838</b>            | <b>8,57</b>  | <b>98,75</b>                | <b>91,33</b>                  |
| Romanents incorporats     | 0                      | 108.360.348                 | 108.360.348                  | -                   | -                      | -                            | -  | -                           | -                             |
| <b>Total</b>              | <b>356.301.534</b>     | <b>138.884.586</b>          | <b>495.186.120</b>           | <b>382.008.609</b>  | <b>348.887.771</b>     | <b>33.120.838</b>            | <b>38,98</b>                                       | <b>77,14</b>                | <b>91,33</b>                  |

| Despeses                  | Pressupost inicial (A) | Modificacions de crèdit (B) | Pressupost definitiu (C=A+B) | Obligacions reconegudes (D) | Pagaments realitzats (E) | Pendent de pagament (F=D-E) | Increment pressupost definitiu/inicial (%) (G=B/A) | Grau d'execució (%) (H=D/C) | Grau de pagament (%) (I=E/D) |
|---------------------------|------------------------|-----------------------------|------------------------------|-----------------------------|--------------------------|-----------------------------|--|-----------------------------|------------------------------|
| Despeses de personal      | 263.016.859            | 15.724.551                  | 278.741.410                  | 264.123.061                 | 255.913.878              | 8.209.183                   | 5,98   | 94,76                       | 96,89                        |
| Compres de béns i serveis | 61.219.766             | 41.101.150                  | 102.320.916                  | 59.024.016                  | 52.024.592               | 6.999.424                   | 67,14  | 57,69                       | 88,14                        |
| Despeses financeres       | 1.426.549              | (123.027)                   | 1.303.522                    | 1.114.506                   | 1.077.921                | 36.585                      | (8,62)   | 85,50                       | 96,72                        |
| Transferències corrents   | 11.578.404             | 11.133.310                  | 22.711.714                   | 15.823.312                  | 15.585.947               | 237.365                     | 96,16  | 69,67                       | 98,50                        |
| Inversions reals          | 16.237.428             | 67.078.499                  | 83.315.927                   | 28.175.938                  | 24.386.222               | 3.789.716                   | 413,11   | 33,82                       | 86,55                        |
| Transferències de capital | 101.819                | 516.719                     | 618.538                      | 116.706                     | 116.706                  | 0                           | 507,49   | 18,87                       | 100,00                       |
| Actius financers          | 0                      | 309.625                     | 309.625                      | 302.062                     | 301.931                  | 131                         | -  | 97,56                       | 99,96                        |
| Passius financers         | 2.720.709              | 3.143.759                   | 5.864.468                    | 3.252.270                   | 3.252.270                | 0                           | 115,55   | 55,46                       | 100,00                       |
| <b>Total</b>              | <b>356.301.534</b>     | <b>138.884.586</b>          | <b>495.186.120</b>           | <b>371.931.871</b>          | <b>352.659.467</b>       | <b>19.272.404</b>           | <b>38,98</b>                                       | <b>75,11</b>                | <b>94,82</b>                 |

Imports en euros.

Font: Elaboració pròpia a partir de la liquidació pressupostària de la Universitat.

**Quadre 64. Liquidació del pressupost del 2015 de la Universitat de Barcelona**

| Ingressos                 | Pressupost inicial (A) | Modificacions de crèdit (B) | Pressupost definitiu (C=A+B) | Drets liquidats (D) | Recaptació líquida (E) | Pendent de cobrament (F=D-E) | Increment pressupost definitiu/inicial (%) (G=B/A) | Grau d'execució (%) (H=D/C) | Grau de cobrament (%) (I=E/D) |
|---------------------------|------------------------|-----------------------------|------------------------------|---------------------|------------------------|------------------------------|--|-----------------------------|-------------------------------|
| Taxes i altres ingressos  | 121.279.201            | 11.053.510                  | 132.332.711                  | 128.722.638         | 120.899.675            | 7.822.963                    | 9,11   | 97,27                       | 93,92                         |
| Transferències corrents   | 225.077.353            | 13.437.124                  | 238.514.477                  | 236.837.347         | 228.216.227            | 8.621.120                    | 5,97   | 99,30                       | 96,36                         |
| Ingressos patrimonials    | 7.248.602              | 1.111.387                   | 8.359.989                    | 2.569.088           | 1.594.083              | 975.005                      | 15,33  | 30,73                       | 62,05                         |
| Alienació d'inversions    | 0                      | 0                           | 0                            | 0                   | 0                      | 0                            | -  | -                           | -                             |
| Transferències de capital | 12.437.132             | 11.521.609                  | 23.958.741                   | 24.213.018          | 21.403.308             | 2.809.710                    | 92,64  | 101,06                      | 88,40                         |
| Actius financers          | 0                      | 0                           | 0                            | 125.539             | 125.539                | 0                            | -  | -                           | 100,00                        |
| Passius financers         | 1.022.621              | 11.724.778                  | 12.747.399                   | 12.747.399          | 12.602.498             | 144.901                      | *  | 100,00                      | 98,86                         |
| <b>Subtotal</b>           | <b>367.064.909</b>     | <b>48.848.408</b>           | <b>415.913.317</b>           | <b>405.215.029</b>  | <b>384.841.330</b>     | <b>20.373.699</b>            | <b>13,31</b>                                       | <b>97,43</b>                | <b>94,97</b>                  |
| Romanents incorporats     | 0                      | 112.793.601                 | 112.793.601                  | -                   | -                      | -                            | -  | -                           | -                             |
| <b>Total</b>              | <b>367.064.909</b>     | <b>161.642.009</b>          | <b>528.706.918</b>           | <b>405.215.029</b>  | <b>384.841.330</b>     | <b>20.373.699</b>            | <b>44,04</b>                                       | <b>76,64</b>                | <b>94,97</b>                  |

| Despeses                  | Pressupost inicial (A) | Modificacions de crèdit (B) | Pressupost definitiu (C=A+B) | Obligacions reconegudes (D) | Pagaments realitzats (E) | Pendent de pagament (F=D-E) | Increment pressupost definitiu/inicial (%) (G=B/A) | Grau d'execució (%) (H=D/C) | Grau de pagament (%) (I=E/D) |
|---------------------------|------------------------|-----------------------------|------------------------------|-----------------------------|--------------------------|-----------------------------|--|-----------------------------|------------------------------|
| Despeses de personal      | 265.002.035            | 29.815.037                  | 294.817.072                  | 279.470.925                 | 270.755.133              | 8.715.792                   | 11,25  | 94,79                       | 96,88                        |
| Compres de béns i serveis | 63.818.457             | 47.189.572                  | 111.008.029                  | 63.206.876                  | 56.166.729               | 7.040.147                   | 73,94  | 56,94                       | 88,86                        |
| Despeses financeres       | 1.101.300              | 67.527                      | 1.168.827                    | 850.147                     | 837.740                  | 12.407                      | 6,13   | 72,74                       | 98,54                        |
| Transferències corrents   | 12.661.752             | 7.392.011                   | 20.053.763                   | 14.507.065                  | 14.069.023               | 438.042                     | 58,38  | 72,34                       | 96,98                        |
| Inversions reals          | 21.481.796             | 55.547.958                  | 77.029.754                   | 38.206.366                  | 35.888.947               | 2.317.419                   | 258,58   | 49,60                       | 93,93                        |
| Transferències de capital | 101.819                | 22.869                      | 124.688                      | 104.600                     | 104.600                  | 0                           | 22,46  | 83,89                       | 100,00                       |
| Actius financers          | 0                      | 233.920                     | 233.920                      | 231.393                     | 231.393                  | 0                           | -  | 98,92                       | 100,00                       |
| Passius financers         | 2.897.750              | 21.373.115                  | 24.270.865                   | 21.055.324                  | 4.362.018                | 16.693.306                  | 737,58   | 86,75                       | 20,72                        |
| <b>Total</b>              | <b>367.064.909</b>     | <b>161.642.009</b>          | <b>528.706.918</b>           | <b>417.632.696</b>          | <b>382.415.583</b>       | <b>35.217.113</b>           | <b>44,04</b>                                       | <b>78,99</b>                | <b>91,57</b>                 |

Imports en euros.

Font: Elaboració pròpia a partir de la liquidació pressupostària de la Universitat.

\* Percentatges superiors, en valor absolut, a 999,99%.



**Quadre 65. Liquidació del pressupost del 2014 de la Universitat Autònoma de Barcelona**

| Ingressos                 | Pressupost inicial (A) | Modificacions de crèdit (B) | Pressupost definitiu (C=A+B) | Drets liquidats (D) | Recaptació líquida (E) | Pendent de cobrament (F=D-E) | Increment pressupost definitiu/inicial (%) (G=B/A) | Grau d'execució (%) (H=D/C) | Grau de cobrament (%) (I=E/D) |
|---------------------------|------------------------|-----------------------------|------------------------------|---------------------|------------------------|------------------------------|--|-----------------------------|-------------------------------|
| Taxes i altres ingressos  | 96.965.754             | 7.011.129                   | 103.976.883                  | 103.976.883         | 85.413.392             | 18.563.491                   | 7,23   | 100,00                      | 82,15                         |
| Transferències corrents   | 173.546.344            | (7.050.447)                 | 166.495.897                  | 166.495.897         | 160.154.787            | 6.341.110                    | (4,06)   | 100,00                      | 96,19                         |
| Ingressos patrimonials    | 575.000                | 138.950                     | 713.950                      | 713.950             | 402.558                | 311.392                      | 24,17  | 100,00                      | 56,38                         |
| Alienació d'inversions    | 2.614.848              | 0                           | 2.614.848                    | 2.614.848           | 2.614.848              | 0                            | 0,00   | 100,00                      | 100,00                        |
| Transferències de capital | 20.541.708             | 4.105.793                   | 24.647.501                   | 24.647.501          | 18.816.759             | 5.830.742                    | 19,99  | 100,00                      | 76,34                         |
| Actius financers          | 531.395                | 0                           | 531.395                      | 531.395             | 531.395                | 0                            | 0,00   | 100,00                      | 100,00                        |
| Passius financers         | 0                      | (4.197)                     | (4.197)                      | (4.197)             | (4.197)                | 0                            | -  | 100,00                      | 100,00                        |
| <b>Subtotal</b>           | <b>294.775.049</b>     | <b>4.201.228</b>            | <b>298.976.277</b>           | <b>298.976.277</b>  | <b>267.929.542</b>     | <b>31.046.735</b>            | <b>1,43</b>  | <b>100,00</b>               | <b>89,62</b>                  |
| Romanents incorporats     | 0                      | 94.456.906                  | 94.456.906                   | -                   | -                      | -                            | -  | -                           | -                             |
| <b>Total</b>              | <b>294.775.049</b>     | <b>98.658.134</b>           | <b>393.433.183</b>           | <b>298.976.277</b>  | <b>267.929.542</b>     | <b>31.046.735</b>            | <b>33,47</b>                                       | <b>75,99</b>                | <b>89,62</b>                  |

| Despeses                  | Pressupost inicial (A) | Modificacions de crèdit (B) | Pressupost definitiu (C=A+B) | Obligacions reconegudes (D) | Pagaments realitzats (E) | Pendent de pagament (F=D-E) | Increment pressupost definitiu/inicial (%) (G=B/A) | Grau d'execució (%) (H=D/C) | Grau de pagament (%) (I=E/D) |
|---------------------------|------------------------|-----------------------------|------------------------------|-----------------------------|--------------------------|-----------------------------|--|-----------------------------|------------------------------|
| Despeses de personal      | 195.650.489            | (1.189.218)                 | 194.461.271                  | 194.461.271                 | 191.927.128              | 2.534.143                   | (0,61)   | 100,00                      | 98,70                        |
| Compres de béns i serveis | 54.173.135             | 52.979.251                  | 107.152.386                  | 50.394.596                  | 40.008.228               | 10.386.368                  | 97,80  | 47,03                       | 79,39                        |
| Despeses financeres       | 2.888.523              | 285.821                     | 3.174.344                    | 3.174.344                   | 3.147.402                | 26.942                      | 9,90   | 100,00                      | 99,15                        |
| Transferències corrents   | 17.091.810             | 2.563.057                   | 19.654.867                   | 19.654.866                  | 19.370.385               | 284.481                     | 15,00  | 100,00                      | 98,55                        |
| Inversions reals          | 21.482.497             | 44.331.702                  | 65.814.199                   | 32.617.256                  | 28.719.113               | 3.898.143                   | 206,36   | 49,56                       | 88,05                        |
| Transferències de capital | 0                      | 141.606                     | 141.606                      | 141.606                     | 105.273                  | 36.333                      | -  | 100,00                      | 74,34                        |
| Actius financers          | 0                      | 2.250                       | 2.250                        | 2.250                       | 2.250                    | 0                           | -  | 100,00                      | 100,00                       |
| Passius financers         | 3.488.595              | (456.335)                   | 3.032.260                    | 3.032.260                   | 3.032.260                | 0                           | (13,08)  | 100,00                      | 100,00                       |
| <b>Total</b>              | <b>294.775.049</b>     | <b>98.658.134</b>           | <b>393.433.183</b>           | <b>303.478.449</b>          | <b>286.312.039</b>       | <b>17.166.410</b>           | <b>33,47</b>                                       | <b>77,14</b>                | <b>94,34</b>                 |

Imports en euros.

Font: Elaboració pròpia a partir de la liquidació pressupostària de la Universitat.

**Quadre 66. Liquidació del pressupost del 2015 de la Universitat Autònoma de Barcelona**

| Ingressos                 | Pressupost inicial (A) | Modificacions de crèdit (B) | Pressupost definitiu (C=A+B) | Drets liquidats (D) | Recaptació líquida (E) | Pendent de cobrament (F=D-E) | Increment pressupost definitiu / inicial (%) (G=B/A) | Grau d'execució (%) (H=D/C) | Grau de cobrament (%) (I=E/D) |
|---------------------------|------------------------|-----------------------------|------------------------------|---------------------|------------------------|------------------------------|--|-----------------------------|-------------------------------|
| Taxes i altres ingressos  | 97.380.128             | 8.539.598                   | 105.919.726                  | 105.919.726         | 84.464.468             | 21.455.258                   | 8,77   | 100,00                      | 79,74                         |
| Transferències corrents   | 172.872.616            | 3.355.918                   | 176.228.534                  | 176.228.534         | 171.661.814            | 4.566.720                    | 1,94   | 100,00                      | 97,41                         |
| Ingressos patrimonials    | 1.668.886              | (695.454)                   | 973.432                      | 973.432             | 514.294                | 459.138                      | (41,67)  | 100,00                      | 52,83                         |
| Alienació d'inversions    | 0                      | 3.950                       | 3.950                        | 3.950               | 3.950                  | 0                            | -  | 100,00                      | 100,00                        |
| Transferències de capital | 21.760.174             | 1.925.381                   | 23.685.555                   | 23.685.555          | 20.856.777             | 2.828.778                    | 8,85   | 100,00                      | 88,06                         |
| Actius financers          | 531.395                | 531.395                     | 1.062.790                    | 1.062.790           | 1.062.790              | 0                            | 100,00   | 100,00                      | 100,00                        |
| Passius financers         | 0                      | 4.813.794                   | 4.813.794                    | 4.813.794           | 4.813.794              | 0                            | -  | 100,00                      | 100,00                        |
| <b>Subtotal</b>           | <b>294.213.199</b>     | <b>18.474.582</b>           | <b>312.687.781</b>           | <b>312.687.781</b>  | <b>283.377.887</b>     | <b>29.309.894</b>            | <b>6,28</b>  | <b>100,00</b>               | <b>90,63</b>                  |
| Romanents incorporats     | 0                      | 88.056.221                  | 88.056.221                   | -                   | -                      | -                            | -  | -                           | -                             |
| <b>Total</b>              | <b>294.213.199</b>     | <b>106.530.803</b>          | <b>400.744.002</b>           | <b>312.687.781</b>  | <b>283.377.887</b>     | <b>29.309.894</b>            | <b>36,21</b>   | <b>78,03</b>                | <b>90,63</b>                  |

| Despeses                  | Pressupost inicial (A) | Modificacions de crèdit (B) | Pressupost definitiu (C=A+B) | Obligacions reconegudes (D) | Pagaments realitzats (E) | Pendent de pagament (F=D-E) | Increment pressupost definitiu / inicial (%) (G=B/A) | Grau d'execució (%) (H=D/C) | Grau de pagament (%) (I=E/D) |
|---------------------------|------------------------|-----------------------------|------------------------------|-----------------------------|--------------------------|-----------------------------|--|-----------------------------|------------------------------|
| Despeses de personal      | 198.390.121            | 9.424.909                   | 207.815.030                  | 207.815.030                 | 205.411.178              | 2.403.852                   | 4,75   | 100,00                      | 98,84                        |
| Compres de béns i serveis | 53.759.599             | 48.494.511                  | 102.254.110                  | 47.727.475                  | 39.216.469               | 8.511.006                   | 90,21  | 46,68                       | 82,17                        |
| Despeses financeres       | 900.110                | (103.270)                   | 796.840                      | 796.840                     | 796.707                  | 133                         | (11,47)  | 100,00                      | 99,98                        |
| Transferències corrents   | 15.179.771             | 1.004.745                   | 16.184.516                   | 16.184.516                  | 16.013.111               | 171.405                     | 6,62   | 100,00                      | 98,94                        |
| Inversions reals          | 22.811.293             | 44.131.219                  | 66.942.512                   | 32.692.938                  | 29.446.327               | 3.246.611                   | 193,46   | 48,84                       | 90,07                        |
| Transferències de capital | 600.000                | (459.113)                   | 140.887                      | 140.887                     | 71.532                   | 69.355                      | (76,52)  | 100,00                      | 50,77                        |
| Actius financers          | 0                      | 1.125                       | 1.125                        | 1.125                       | 1.125                    | 0                           | -  | 100,00                      | 100,00                       |
| Passius financers         | 2.572.305              | 4.036.677                   | 6.608.982                    | 6.608.982                   | 6.608.982                | 0                           | 156,93   | 100,00                      | 100,00                       |
| <b>Total</b>              | <b>294.213.199</b>     | <b>106.530.803</b>          | <b>400.744.002</b>           | <b>311.967.793</b>          | <b>297.565.431</b>       | <b>14.402.362</b>           | <b>36,21</b>   | <b>77,85</b>                | <b>95,38</b>                 |

Imports en euros.

Font: Elaboració pròpia a partir de la liquidació pressupostària de la Universitat.

**Quadre 67. Liquidació del pressupost del 2014 de la Universitat Politècnica de Catalunya**

| Ingressos                 | Pressupost inicial (A) | Modificacions de crèdit (B) | Pressupost definitiu (C=A+B) | Drets liquidats (D) | Recaptació líquida (E) | Pendent de cobrament (F=D-E) | Increment pressupost definitiu / inicial (%) (G=B/A) | Grau d'execució (%) (H=D/C) | Grau de cobrament (%) (I=E/D) |
|---------------------------|------------------------|-----------------------------|------------------------------|---------------------|------------------------|------------------------------|--|-----------------------------|-------------------------------|
| Taxes i altres ingressos  | 81.936.383             | 6.944.356                   | 88.880.739                   | 90.734.398          | 77.370.435             | 13.363.963                   | 8,48   | 102,09                      | 85,27                         |
| Transferències corrents   | 147.082.571            | 4.131.757                   | 151.214.328                  | 150.112.393         | 147.766.696            | 2.345.697                    | 2,81   | 99,27                       | 98,44                         |
| Ingressos patrimonials    | 2.098.009              | 155.171                     | 2.253.180                    | 2.457.897           | 2.112.404              | 345.493                      | 7,40   | 109,09                      | 85,94                         |
| Alienació d'inversions    | 0                      | 0                           | 0                            | 0                   | 0                      | 0                            | -  | -                           | -                             |
| Transferències de capital | 31.787.465             | 22.263.971                  | 54.051.436                   | 54.191.129          | 40.778.681             | 13.412.448                   | 70,04  | 100,26                      | 75,25                         |
| Actius financers          | 0                      | 0                           | 0                            | 0                   | 0                      | 0                            | -  | -                           | -                             |
| Passius financers         | 0                      | 28.162.631                  | 28.162.631                   | 28.163.000          | 28.163.000             | 0                            | -  | 100,00                      | 100,00                        |
| <b>Subtotal</b>           | <b>262.904.428</b>     | <b>61.657.886</b>           | <b>324.562.314</b>           | <b>325.658.817</b>  | <b>296.191.216</b>     | <b>29.467.601</b>            | <b>23,45</b>   | <b>100,34</b>               | <b>90,95</b>                  |
| Romanents incorporats     | 0                      | 95.570.354                  | 95.570.354                   | -                   | -                      | -                            | -  | -                           | -                             |
| <b>Total</b>              | <b>262.904.428</b>     | <b>157.228.240</b>          | <b>420.132.668</b>           | <b>325.658.817</b>  | <b>296.191.216</b>     | <b>29.467.601</b>            | <b>59,80</b>   | <b>77,51</b>                | <b>90,95</b>                  |

| Despeses                  | Pressupost inicial (A) | Modificacions de crèdit (B) | Pressupost definitiu (C=A+B) | Obligacions reconegudes (D) | Pagaments realitzats (E) | Pendent de pagament (F=D-E) | Increment pressupost definitiu / inicial (%) (G=B/A) | Grau d'execució (%) (H=D/C) | Grau de pagament (%) (I=E/D) |
|---------------------------|------------------------|-----------------------------|------------------------------|-----------------------------|--------------------------|-----------------------------|--|-----------------------------|------------------------------|
| Despeses de personal      | 167.115.845            | 18.143.144                  | 185.258.989                  | 183.911.589                 | 183.911.589              | 0                           | 10,86  | 99,27                       | 100,00                       |
| Compres de béns i serveis | 46.677.629             | 39.360.919                  | 86.038.548                   | 37.597.464                  | 25.952.367               | 11.645.097                  | 84,33  | 43,70                       | 69,03                        |
| Despeses financeres       | 2.844.000              | 27.481                      | 2.871.481                    | 2.837.493                   | 2.804.538                | 32.955                      | 0,97   | 98,82                       | 98,84                        |
| Transferències corrents   | 11.591.782             | 7.209.236                   | 18.801.018                   | 16.869.334                  | 15.548.753               | 1.320.581                   | 62,19  | 89,73                       | 92,17                        |
| Inversions reals          | 29.975.393             | 47.810.966                  | 77.786.359                   | 35.286.856                  | 26.397.723               | 8.889.133                   | 159,50   | 45,36                       | 74,81                        |
| Transferències de capital | 0                      | 9.094.801                   | 9.094.801                    | 9.089.801                   | 9.089.801                | 0                           | -  | 99,95                       | 100,00                       |
| Actius financers          | 0                      | 1.041                       | 1.041                        | 1.041                       | 1.041                    | 0                           | -  | -                           | 100,00                       |
| Passius financers         | 4.699.779              | 35.580.652                  | 40.280.431                   | 4.404.620                   | 4.404.620                | 0                           | 757,07   | 10,93                       | 100,00                       |
| <b>Total</b>              | <b>262.904.428</b>     | <b>157.228.240</b>          | <b>420.132.668</b>           | <b>289.998.198</b>          | <b>268.110.432</b>       | <b>21.887.766</b>           | <b>59,80</b>   | <b>69,03</b>                | <b>92,45</b>                 |

Imports en euros.

Font: Elaboració pròpia a partir de la liquidació pressupostària de la Universitat.

**Quadre 68. Liquidació del pressupost del 2015 de la Universitat de Politècnica de Catalunya**

| Ingressos                 | Pressupost inicial (A) | Modificacions de crèdit (B) | Pressupost definitiu (C=A+B) | Drets liquidats (D) | Recaptació líquida (E) | Pendent de cobrament (F=D-E) | Increment pressupost definitiu / inicial (%) (G=B/A) | Grau d'execució (%) (H=D/C) | Grau de cobrament (%) (I=E/D) |
|---------------------------|------------------------|-----------------------------|------------------------------|---------------------|------------------------|------------------------------|--|-----------------------------|-------------------------------|
| Taxes i altres ingressos  | 83.592.727             | 5.459.744                   | 89.052.471                   | 91.651.978          | 79.217.927             | 12.434.051                   | 6,53   | 102,92                      | 86,43                         |
| Transferències corrents   | 156.363.310            | 6.894.745                   | 163.258.055                  | 159.888.750         | 157.110.560            | 2.778.190                    | 4,41   | 97,94                       | 98,26                         |
| Ingressos patrimonials    | 2.040.822              | 395.784                     | 2.436.606                    | 2.700.551           | 2.067.602              | 632.949                      | 19,39  | 110,83                      | 76,56                         |
| Alienació d'inversions    | 0                      | 0                           | 0                            | 0                   | 0                      | 0                            | -  | -                           | -                             |
| Transferències de capital | 68.507.770             | 15.131.864                  | 83.639.634                   | 84.232.951          | 61.261.875             | 22.971.076                   | 22,09  | 100,71                      | 72,73                         |
| Actius financers          | 0                      | 0                           | 0                            | 23.514              | 23.514                 | 0                            | -  | -                           | 100,00                        |
| Passius financers         | 0                      | 674.608                     | 674.608                      | 690.213             | 690.213                | 0                            | -  | 102,31                      | 100,00                        |
| <b>Subtotal</b>           | <b>310.504.629</b>     | <b>28.556.745</b>           | <b>339.061.374</b>           | <b>339.187.957</b>  | <b>300.371.691</b>     | <b>38.816.266</b>            | <b>9,20</b>  | <b>100,04</b>               | <b>88,56</b>                  |
| Romanents incorporats     | 0                      | 127.804.204                 | 127.804.204                  | -                   | -                      | -                            | -  | -                           | -                             |
| <b>Total</b>              | <b>310.504.629</b>     | <b>156.360.949</b>          | <b>466.865.578</b>           | <b>339.187.957</b>  | <b>300.371.691</b>     | <b>38.816.266</b>            | <b>50,36</b>   | <b>72,65</b>                | <b>88,56</b>                  |

| Despeses                  | Pressupost inicial (A) | Modificacions de crèdit (B) | Pressupost definitiu (C=A+B) | Obligacions reconegudes (D) | Pagaments realitzats (E) | Pendent de pagament (F=D-E) | Increment pressupost definitiu / inicial (%) (G=B/A) | Grau d'execució (%) (H=D/C) | Grau de pagament (%) (I=E/D) |
|---------------------------|------------------------|-----------------------------|------------------------------|-----------------------------|--------------------------|-----------------------------|--|-----------------------------|------------------------------|
| Despeses de personal      | 176.990.859            | 19.182.761                  | 196.173.620                  | 191.750.276                 | 191.750.276              | 0                           | 10,84  | 97,75                       | 100,00                       |
| Compres de béns i serveis | 47.759.947             | 37.035.638                  | 84.795.585                   | 37.976.042                  | 30.272.183               | 7.703.859                   | 77,55  | 44,79                       | 79,71                        |
| Despeses financeres       | 2.086.000              | 184.284                     | 2.270.284                    | 827.751                     | 827.115                  | 636                         | 8,83   | 36,46                       | 99,92                        |
| Transferències corrents   | 13.149.896             | 3.754.507                   | 16.904.403                   | 14.366.438                  | 13.220.798               | 1.145.640                   | 28,55  | 84,99                       | 92,03                        |
| Inversions reals          | 66.095.610             | 48.579.028                  | 114.674.638                  | 72.036.625                  | 42.740.269               | 29.296.356                  | 73,50  | 62,82                       | 59,33                        |
| Transferències de capital | 0                      | 11.072.746                  | 11.072.746                   | 11.072.746                  | 11.072.746               | 0                           | -  | 100,00                      | 100,00                       |
| Actius financers          | 0                      | 1.450                       | 1.450                        | 1.450                       | 1.450                    | 0                           | -  | -                           | 100,00                       |
| Passius financers         | 4.422.317              | 36.550.535                  | 40.972.852                   | 11.330.434                  | 11.330.434               | 0                           | 826,50   | 27,65                       | 100,00                       |
| <b>Total</b>              | <b>310.504.629</b>     | <b>156.360.949</b>          | <b>466.865.578</b>           | <b>339.361.762</b>          | <b>301.215.271</b>       | <b>38.146.491</b>           | <b>50,36</b>   | <b>72,69</b>                | <b>88,76</b>                 |

Imports en euros.

Font: Elaboració pròpia a partir de la liquidació pressupostària de la Universitat.

**Quadre 69. Liquidació del pressupost del 2014 de la Universitat Pompeu Fabra**

| Ingressos                 | Pressupost inicial (A) | Modificacions de crèdit (B) | Pressupost definitiu (C=A+B) | Drets liquidats (D) | Recaptació líquida (E) | Pendent de cobrament (F=D-E) | Increment pressupost definitiu / inicial (%) (G=B/A) | Grau d'execució (%) (H=D/C) | Grau de cobrament (%) (I=E/D) |
|---------------------------|------------------------|-----------------------------|------------------------------|---------------------|------------------------|------------------------------|--|-----------------------------|-------------------------------|
| Taxes i altres ingressos  | 29.022.410             | 411.278                     | 29.433.688                   | 29.305.466          | 23.632.070             | 5.673.396                    | 1,42   | 99,56                       | 80,64                         |
| Transferències corrents   | 64.024.015             | 699.239                     | 64.723.254                   | 60.833.130          | 54.692.258             | 6.140.872                    | 1,09   | 93,99                       | 89,91                         |
| Ingressos patrimonials    | 4.210.005              | 0                           | 4.210.005                    | 4.272.978           | 3.962.512              | 310.466                      | 0,00   | 101,50                      | 92,73                         |
| Alienació d'inversions    | 20                     | 4.012                       | 4.032                        | 22.425              | 21.259                 | 1.166                        | *  | 556,18                      | 94,80                         |
| Transferències de capital | 21.580.100             | 8.346.692                   | 29.926.792                   | 26.190.598          | 15.982.882             | 10.207.716                   | 38,68  | 87,52                       | 61,03                         |
| Actius financers          | 20                     | 32.872                      | 32.892                       | 99.275              | 99.275                 | 0                            | *  | 301,82                      | 100,00                        |
| Passius financers         | 1.025                  | 183.332                     | 184.357                      | 1.558.368           | 1.162.795              | 395.573                      | *  | 845,30                      | 74,62                         |
| <b>Subtotal</b>           | <b>118.837.595</b>     | <b>9.677.425</b>            | <b>128.515.020</b>           | <b>122.282.240</b>  | <b>99.553.051</b>      | <b>22.729.189</b>            | <b>8,14</b>  | <b>95,15</b>                | <b>81,41</b>                  |
| Romanents incorporats     | 10                     | 31.000.867                  | 31.000.877                   | -                   | -                      | -                            | *  | -                           | -                             |
| <b>Total</b>              | <b>118.837.605</b>     | <b>40.678.292</b>           | <b>159.515.897</b>           | <b>122.282.240</b>  | <b>99.553.051</b>      | <b>22.729.189</b>            | <b>34,23</b>   | <b>76,66</b>                | <b>81,41</b>                  |

| Despeses                  | Pressupost inicial (A) | Modificacions de crèdit (B) | Pressupost definitiu (C=A+B) | Obligacions reconegudes (D) | Pagaments realitzats (E) | Pendent de pagament (F=D-E) | Increment pressupost definitiu / inicial (%) (G=B/A) | Grau d'execució (%) (H=D/C) | Grau de pagament (%) (I=E/D) |
|---------------------------|------------------------|-----------------------------|------------------------------|-----------------------------|--------------------------|-----------------------------|--|-----------------------------|------------------------------|
| Despeses de personal      | 60.950.200             | 586.065                     | 61.536.265                   | 58.815.384                  | 57.967.298               | 848.086                     | 0,96   | 95,58                       | 98,56                        |
| Compres de béns i serveis | 27.346.673             | 3.062.842                   | 30.409.515                   | 23.676.373                  | 14.961.515               | 8.714.858                   | 11,20  | 77,86                       | 63,19                        |
| Despeses financeres       | 730.000                | 374.897                     | 1.104.897                    | 1.053.533                   | 1.053.533                | 0                           | 51,36  | 95,35                       | 100,00                       |
| Transferències corrents   | 5.947.300              | 1.534.714                   | 7.482.014                    | 6.391.120                   | 5.787.961                | 603.159                     | 25,81  | 85,42                       | 90,56                        |
| Inversions reals          | 22.279.538             | 29.871.876                  | 52.151.414                   | 26.567.972                  | 22.964.226               | 3.603.746                   | 134,08   | 50,94                       | 86,44                        |
| Transferències de capital | 30                     | 112.587                     | 112.617                      | 36.113                      | 35.613                   | 500                         | *  | 32,07                       | 98,62                        |
| Actius financers          | 60.810                 | 77.872                      | 138.682                      | 109.090                     | 109.090                  | 0                           | 128,06   | 78,66                       | 100,00                       |
| Passius financers         | 1.523.054              | 5.057.439                   | 6.580.493                    | 2.088.289                   | 2.088.289                | 0                           | 332,06   | 31,73                       | 100,00                       |
| <b>Total</b>              | <b>118.837.605</b>     | <b>40.678.292</b>           | <b>159.515.897</b>           | <b>118.737.874</b>          | <b>104.967.525</b>       | <b>13.770.349</b>           | <b>34,23</b>   | <b>74,44</b>                | <b>88,40</b>                 |

Imports en euros.

Font: Elaboració pròpia a partir de la liquidació pressupostària de la Universitat.

\* Percentatges superiors, en valor absolut, a 999,99%.

**Quadre 70. Liquidació del pressupost del 2015 de la Universitat Pompeu Fabra**

| Ingressos                 | Pressupost inicial (A) | Modificacions de crèdit (B) | Pressupost definitiu (C=A+B) | Drets liquidats (D) | Recaptació líquida (E) | Pendent de cobrament (F=D-E) | Increment pressupost definitiu / inicial (%) (G=B/A) | Grau d'execució (%) (H=D/C) | Grau de cobrament (%) (I=E/D) |
|---------------------------|------------------------|-----------------------------|------------------------------|---------------------|------------------------|------------------------------|--|-----------------------------|-------------------------------|
| Taxes i altres ingressos  | 32.071.610             | 1.808.545                   | 33.880.155                   | 33.454.532          | 27.254.148             | 6.200.384                    | 5,64   | 98,74                       | 81,47                         |
| Transferències corrents   | 63.068.157             | 1.656.382                   | 64.724.539                   | 65.258.092          | 63.648.281             | 1.609.811                    | 2,63   | 100,82                      | 97,53                         |
| Ingressos patrimonials    | 4.618.300              | 0                           | 4.618.300                    | 4.512.914           | 4.222.725              | 290.189                      | 0,00   | 97,72                       | 93,57                         |
| Alienació d'inversions    | 20                     | 0                           | 20                           | 8.850               | 8.850                  | 0                            | 0,00   | *                           | 100,00                        |
| Transferències de capital | 24.441.380             | 2.401.598                   | 26.842.978                   | 25.495.778          | 18.916.720             | 6.579.058                    | 9,83   | 94,98                       | 74,20                         |
| Actius financers          | 40.015                 | 10.133                      | 50.148                       | 96.152              | 96.152                 | 0                            | 25,32  | 191,73                      | 100,00                        |
| Passius financers         | 2.025                  | 500.000                     | 502.025                      | 1.617.618           | 1.617.618              | 0                            | *  | 322,22                      | 100,00                        |
| <b>Subtotal</b>           | <b>124.241.507</b>     | <b>6.376.658</b>            | <b>130.618.165</b>           | <b>130.443.936</b>  | <b>115.764.494</b>     | <b>14.679.442</b>            | <b>5,13</b>  | <b>99,87</b>                | <b>88,75</b>                  |
| Romanents incorporats     | 10                     | 33.738.892                  | 33.738.902                   | -                   | -                      | -                            | *  | -                           | -                             |
| <b>Total</b>              | <b>124.241.517</b>     | <b>40.115.550</b>           | <b>164.357.067</b>           | <b>130.443.936</b>  | <b>115.764.494</b>     | <b>14.679.442</b>            | <b>32,29</b>   | <b>79,37</b>                | <b>88,75</b>                  |

| Despeses                  | Pressupost inicial (A) | Modificacions de crèdit (B) | Pressupost definitiu (C=A+B) | Obligacions reconegudes (D) | Pagaments realitzats (E) | Pendent de pagament (F=D-E) | Increment pressupost definitiu / inicial (%) (G=B/A) | Grau d'execució (%) (H=D/C) | Grau de pagament (%) (I=E/D) |
|---------------------------|------------------------|-----------------------------|------------------------------|-----------------------------|--------------------------|-----------------------------|--|-----------------------------|------------------------------|
| Despeses de personal      | 64.427.017             | 1.121.436                   | 65.548.453                   | 64.003.541                  | 63.080.714               | 922.827                     | 1,74   | 97,64                       | 98,56                        |
| Compres de béns i serveis | 27.288.993             | 4.224.681                   | 31.513.674                   | 26.748.486                  | 25.304.854               | 1.443.632                   | 15,48  | 84,88                       | 94,60                        |
| Despeses financeres       | 702.500                | 140.000                     | 842.500                      | 796.282                     | 795.951                  | 331                         | 19,93  | 94,51                       | 99,96                        |
| Transferències corrents   | 5.777.615              | 1.810.617                   | 7.588.232                    | 5.906.352                   | 5.494.688                | 411.664                     | 31,34  | 77,84                       | 93,03                        |
| Inversions reals          | 24.966.290             | 24.342.281                  | 49.308.571                   | 23.377.638                  | 22.365.882               | 1.011.756                   | 97,50  | 47,41                       | 95,67                        |
| Transferències de capital | 25                     | 294.015                     | 294.040                      | 294.015                     | 294.015                  | 0                           | *  | 99,99                       | 100,00                       |
| Actius financers          | 60.510                 | 13.133                      | 73.643                       | 56.500                      | 56.500                   | 0                           | 21,70  | 76,72                       | 100,00                       |
| Passius financers         | 1.018.567              | 8.169.387                   | 9.187.954                    | 7.567.933                   | 7.567.933                | 0                           | 802,05   | 82,37                       | 100,00                       |
| <b>Total</b>              | <b>124.241.517</b>     | <b>40.115.550</b>           | <b>164.357.067</b>           | <b>128.750.747</b>          | <b>124.960.537</b>       | <b>3.790.210</b>            | <b>32,29</b>   | <b>78,34</b>                | <b>97,06</b>                 |

Imports en euros.

Font: Elaboració pròpia a partir de la liquidació pressupostària de la Universitat.

\* Percentatges superiors, en valor absolut, a 999,99%.

**Quadre 71. Liquidació del pressupost del 2014 de la Universitat de Girona**

| Ingressos                 | Pressupost inicial (A) | Modificacions de crèdit (B) | Pressupost definitiu (C=A+B) | Drets liquidats (D) | Recaptació líquida (E) | Pendent de cobrament (F=D-E) | Increment pressupost definitiu / inicial (%) (G=B/A) | Grau d'execució (%) (H=D/C) | Grau de cobrament (%) (I=E/D) |
|---------------------------|------------------------|-----------------------------|------------------------------|---------------------|------------------------|------------------------------|--|-----------------------------|-------------------------------|
| Taxes i altres ingressos  | 27.277.371             | 4.489.113                   | 31.766.484                   | 31.766.484          | 24.154.313             | 7.612.171                    | 16,46  | 100,00                      | 76,04                         |
| Transferències corrents   | 53.528.852             | (41.433)                    | 53.487.419                   | 53.482.719          | 51.809.374             | 1.673.345                    | (0,08)   | 99,99                       | 96,87                         |
| Ingressos patrimonials    | 270.130                | 11.633                      | 281.763                      | 281.763             | 266.810                | 14.953                       | 4,31   | 100,00                      | 94,69                         |
| Alienació d'inversions    | 3                      | (3)                         | 0                            | 0                   | 0                      | 0                            | -  | -                           | -                             |
| Transferències de capital | 4.960.047              | 2.870.671                   | 7.830.718                    | 7.830.718           | 4.191.018              | 3.639.700                    | 57,88  | 100,00                      | 53,52                         |
| Actius financers          | 24.002                 | 627                         | 24.629                       | 24.629              | 24.629                 | 0                            | 2,61   | 100,00                      | 100,00                        |
| Passius financers         | 6                      | (6)                         | 0                            | 0                   | 0                      | 0                            | (100,00)   | -                           | -                             |
| <b>Subtotal</b>           | <b>86.060.411</b>      | <b>7.330.602</b>            | <b>93.391.013</b>            | <b>93.386.313</b>   | <b>80.446.144</b>      | <b>12.940.169</b>            | <b>8,52</b>  | <b>99,99</b>                | <b>86,14</b>                  |
| Romanents incorporats     | 1.950.001              | 33.506.275                  | 35.456.276                   | -                   | -                      | -                            | *  | -                           | -                             |
| <b>Total</b>              | <b>88.010.412</b>      | <b>40.836.877</b>           | <b>128.847.289</b>           | <b>93.386.313</b>   | <b>80.446.144</b>      | <b>12.940.169</b>            | <b>46,40</b>   | <b>72,48</b>                | <b>86,14</b>                  |

| Despeses                  | Pressupost inicial (A) | Modificacions de crèdit (B) | Pressupost definitiu (C=A+B) | Obligacions reconegudes (D) | Pagaments realitzats (E) | Pendent de pagament (F=D-E) | Increment pressupost definitiu / inicial (%) (G=B/A) | Grau d'execució (%) (H=D/C) | Grau de pagament (%) (I=E/D) |
|---------------------------|------------------------|-----------------------------|------------------------------|-----------------------------|--------------------------|-----------------------------|--|-----------------------------|------------------------------|
| Despeses de personal      | 62.226.780             | (746.235)                   | 61.480.545                   | 60.057.118                  | 58.687.074               | 1.370.044                   | (1,20)   | 97,68                       | 97,72                        |
| Compres de béns i serveis | 17.472.917             | 21.382.670                  | 38.855.587                   | 13.541.741                  | 11.064.450               | 2.477.291                   | 122,38   | 34,85                       | 81,71                        |
| Despeses financeres       | 279.507                | (210.635)                   | 68.872                       | 68.871                      | 55.757                   | 13.114                      | (75,36)  | 100,00                      | 80,96                        |
| Transferències corrents   | 2.033.564              | 3.062.214                   | 5.095.778                    | 4.041.273                   | 3.830.698                | 210.575                     | 150,58   | 79,31                       | 94,79                        |
| Inversions reals          | 4.986.035              | 14.160.959                  | 19.146.994                   | 11.337.286                  | 8.266.667                | 3.070.619                   | 284,01   | 59,21                       | 72,92                        |
| Transferències de capital | 8                      | 0                           | 8                            | 0                           | 0                        | 0                           | 0,00   | 0,00                        | -                            |
| Actius financers          | 24.004                 | 13.243                      | 37.247                       | 34.107                      | 34.107                   | 0                           | 55,17  | 91,57                       | 100,00                       |
| Passius financers         | 987.597                | 717.329                     | 1.704.926                    | 1.259.501                   | 1.259.501                | 0                           | 72,63  | 73,87                       | 100,00                       |
| <b>Total</b>              | <b>88.010.412</b>      | <b>38.379.545</b>           | <b>126.389.957</b>           | <b>90.339.897</b>           | <b>83.198.254</b>        | <b>7.141.643</b>            | <b>43,61</b>   | <b>71,48</b>                | <b>92,09</b>                 |

Imports en euros.

Font: Elaboració pròpia a partir de la liquidació pressupostària de la Universitat.

\* Percentatges superiors, en valor absolut, a 999,99%.

**Quadre 72. Liquidació del pressupost del 2015 de la Universitat de Girona**

| Ingressos                 | Pressupost inicial (A) | Modificacions de crèdit (B) | Pressupost definitiu (C=A+B) | Drets liquidats (D) | Recaptació líquida (E) | Pendent de cobrament (F=D-E) | Increment pressupost definitiu / inicial (%) (G=B/A) | Grau d'execució (%) (H=D/C) | Grau de cobrament (%) (I=E/D) |
|---------------------------|------------------------|-----------------------------|------------------------------|---------------------|------------------------|------------------------------|--|-----------------------------|-------------------------------|
| Taxes i altres ingressos  | 27.659.866             | 5.596.463                   | 33.256.329                   | 33.256.329          | 22.374.462             | 10.881.867                   | 20,23  | 100,00                      | 67,28                         |
| Transferències corrents   | 53.876.583             | 6.131.823                   | 60.008.406                   | 60.008.406          | 58.407.922             | 1.600.484                    | 11,38  | 100,00                      | 97,33                         |
| Ingressos patrimonials    | 231.665                | 27.993                      | 259.658                      | 259.658             | 236.986                | 22.672                       | 12,08  | 100,00                      | 91,27                         |
| Alienació d'inversions    | 3                      | 1.197                       | 1.200                        | 1.200               | 0                      | 1.200                        | *  | 100,00                      | 0,00                          |
| Transferències de capital | 4.923.915              | 1.491.270                   | 6.415.185                    | 6.415.185           | 3.963.114              | 2.452.071                    | 30,29  | 100,00                      | 61,78                         |
| Actius financers          | 30.002                 | 595                         | 30.597                       | 30.597              | 30.597                 | 0                            | 1,98   | 100,00                      | 100,00                        |
| Passius financers         | 6                      | 1.507.601                   | 1.507.607                    | 1.507.607           | 1.507.607              | 0                            | *  | 100,00                      | 100,00                        |
| <b>Subtotal</b>           | <b>86.722.040</b>      | <b>14.756.942</b>           | <b>101.478.982</b>           | <b>101.478.982</b>  | <b>86.520.688</b>      | <b>14.958.294</b>            | <b>17,02</b>   | <b>100,00</b>               | <b>85,26</b>                  |
| Romanents incorporats     | 1.575.001              | 34.475.059                  | 36.050.060                   | -                   | -                      | -                            | *  | -                           | -                             |
| <b>Total</b>              | <b>88.297.041</b>      | <b>49.232.001</b>           | <b>137.529.042</b>           | <b>101.478.982</b>  | <b>86.520.688</b>      | <b>14.958.294</b>            | <b>55,76</b>   | <b>73,79</b>                | <b>85,26</b>                  |

| Despeses                  | Pressupost inicial (A) | Modificacions de crèdit (B) | Pressupost definitiu (C=A+B) | Obligacions reconegudes (D) | Pagaments realitzats (E) | Pendent de pagament (F=D-E) | Increment pressupost definitiu / inicial (%) (G=B/A) | Grau d'execució (%) (H=D/C) | Grau de pagament (%) (I=E/D) |
|---------------------------|------------------------|-----------------------------|------------------------------|-----------------------------|--------------------------|-----------------------------|--|-----------------------------|------------------------------|
| Despeses de personal      | 63.592.016             | 2.860.073                   | 66.452.089                   | 64.385.455                  | 63.594.149               | 791.306                     | 4,50   | 96,89                       | 98,77                        |
| Compres de béns i serveis | 17.033.279             | 23.984.098                  | 41.017.377                   | 14.777.867                  | 13.184.864               | 1.593.003                   | 140,81   | 36,03                       | 89,22                        |
| Despeses financeres       | 258.007                | (162.105)                   | 95.902                       | 95.901                      | 94.544                   | 1.357                       | (62,83)  | 100,00                      | 98,58                        |
| Transferències corrents   | 1.601.251              | 3.034.996                   | 4.636.247                    | 3.160.304                   | 3.101.697                | 58.607                      | 189,54   | 68,17                       | 98,15                        |
| Inversions reals          | 4.834.448              | 16.635.289                  | 21.469.737                   | 8.676.837                   | 7.688.871                | 987.966                     | 344,10   | 40,41                       | 88,61                        |
| Transferències de capital | 8                      | 81.025                      | 81.033                       | 81.030                      | 81.030                   | 0                           | *  | 100,00                      | 100,00                       |
| Actius financers          | 30.004                 | 895                         | 30.899                       | 25.149                      | 25.149                   | 0                           | 2,98   | 81,39                       | 100,00                       |
| Passius financers         | 948.028                | 466.017                     | 1.414.045                    | 1.093.111                   | 1.093.111                | 0                           | 49,16  | 77,30                       | 100,00                       |
| <b>Total</b>              | <b>88.297.041</b>      | <b>46.900.288</b>           | <b>135.197.329</b>           | <b>92.295.654</b>           | <b>88.863.415</b>        | <b>3.432.239</b>            | <b>53,12</b>   | <b>68,27</b>                | <b>96,28</b>                 |

Imports en euros.

Font: Elaboració pròpia a partir de la liquidació pressupostària de la Universitat.

\* Percentatges superiors, en valor absolut, a 999,99%.



**Quadre 73. Liquidació del pressupost del 2014 de la Universitat de Lleida**

| Ingressos                 | Pressupost inicial (A) | Modificacions de crèdit (B) | Pressupost definitiu (C=A+B) | Drets liquidats (D) | Recaptació líquida (E) | Pendent de cobrament (F=D-E) | Increment pressupost definitiu / inicial (%) (G=B/A) | Grau d'execució (%) (H=D/C) | Grau de cobrament (%) (I=E/D) |
|---------------------------|------------------------|-----------------------------|------------------------------|---------------------|------------------------|------------------------------|--|-----------------------------|-------------------------------|
| Taxes i altres ingressos  | 20.629.913             | 2.170.836                   | 22.800.749                   | 24.186.731          | 17.852.919             | 6.333.812                    | 10,52  | 106,08                      | 73,81                         |
| Transferències corrents   | 49.402.501             | 2.450.002                   | 51.852.503                   | 45.697.420          | 43.986.747             | 1.710.673                    | 4,96   | 88,13                       | 96,26                         |
| Ingressos patrimonials    | 378.705                | 329                         | 379.034                      | 204.237             | 150.954                | 53.283                       | 0,09   | 53,88                       | 73,91                         |
| Alienació d'inversions    | 0                      | 0                           | 0                            | 0                   | 0                      | 0                            | -  | -                           | -                             |
| Transferències de capital | 3.980.697              | 2.242.928                   | 6.223.625                    | 4.431.521           | 2.866.320              | 1.565.201                    | 56,35  | 71,20                       | 64,68                         |
| Actius financers          | 0                      | 11.758                      | 11.758                       | 11.758              | 11.758                 | 0                            | -  | 100,00                      | 100,00                        |
| Passius financers         | 355.000                | 4.413                       | 359.413                      | 48.303              | 4.413                  | 43.890                       | 1,24   | 13,44                       | 9,14                          |
| <b>Subtotal</b>           | <b>74.746.816</b>      | <b>6.880.266</b>            | <b>81.627.082</b>            | <b>74.579.970</b>   | <b>64.873.111</b>      | <b>9.706.859</b>             | <b>9,20</b>  | <b>91,37</b>                | <b>86,98</b>                  |
| Romanents incorporats     | 0                      | 34.109.754                  | 34.109.754                   | -                   | -                      | -                            | -  | -                           | -                             |
| <b>Total</b>              | <b>74.746.816</b>      | <b>40.990.020</b>           | <b>115.736.836</b>           | <b>74.579.970</b>   | <b>64.873.111</b>      | <b>9.706.859</b>             | <b>54,84</b>   | <b>64,44</b>                | <b>86,98</b>                  |

| Despeses                  | Pressupost inicial (A) | Modificacions de crèdit (B) | Pressupost definitiu (C=A+B) | Obligacions reconegudes (D) | Pagaments realitzats (E) | Pendent de pagament (F=D-E) | Increment pressupost definitiu / inicial (%) (G=B/A) | Grau d'execució (%) (H=D/C) | Grau de pagament (%) (I=E/D) |
|---------------------------|------------------------|-----------------------------|------------------------------|-----------------------------|--------------------------|-----------------------------|--|-----------------------------|------------------------------|
| Despeses de personal      | 53.710.712             | 4.089.493                   | 57.800.205                   | 48.861.786                  | 48.265.469               | 596.317                     | 7,61   | 84,54                       | 98,78                        |
| Compres de béns i serveis | 11.956.807             | 25.176.183                  | 37.132.990                   | 10.580.962                  | 9.073.602                | 1.507.360                   | 210,56   | 28,49                       | 85,75                        |
| Despeses financeres       | 106.945                | 30.891                      | 137.836                      | 89.744                      | 89.616                   | 128                         | 28,88  | 65,11                       | 99,86                        |
| Transferències corrents   | 4.106.470              | 2.893.839                   | 7.000.309                    | 5.359.713                   | 5.294.443                | 65.270                      | 70,47  | 76,56                       | 98,78                        |
| Inversions reals          | 3.842.185              | 8.767.302                   | 12.609.487                   | 5.292.158                   | 4.902.720                | 389.438                     | 228,19   | 41,97                       | 92,64                        |
| Transferències de capital | 0                      | 0                           | 0                            | 0                           | 0                        | 0                           | -  | -                           | -                            |
| Actius financers          | 0                      | 0                           | 0                            | 0                           | 0                        | 0                           | -  | -                           | -                            |
| Passius financers         | 1.023.697              | 32.312                      | 1.056.009                    | 1.047.416                   | 1.047.416                | 0                           | 3,16   | 99,19                       | 100,00                       |
| <b>Total</b>              | <b>74.746.816</b>      | <b>40.990.020</b>           | <b>115.736.836</b>           | <b>71.231.779</b>           | <b>68.673.266</b>        | <b>2.558.513</b>            | <b>54,84</b>   | <b>61,55</b>                | <b>96,41</b>                 |

Imports en euros.

Font: Elaboració pròpia a partir de la liquidació pressupostària de la Universitat.

**Quadre 74. Liquidació del pressupost del 2015 de la Universitat de Lleida**

| Ingressos                 | Pressupost inicial (A) | Modificacions de crèdit (B) | Pressupost definitiu (C=A+B) | Drets liquidats (D) | Recaptació líquida (E) | Pendent de cobrament (F=D-E) | Increment pressupost definitiu / inicial (%) (G=B/A) | Grau d'execució (%) (H=D/C) | Grau de cobrament (%) (I=E/D) |
|---------------------------|------------------------|-----------------------------|------------------------------|---------------------|------------------------|------------------------------|--|-----------------------------|-------------------------------|
| Taxes i altres ingressos  | 22.493.282             | 1.479.633                   | 23.972.915                   | 24.606.345          | 20.769.664             | 3.836.681                    | 6,58   | 102,64                      | 84,41                         |
| Transferències corrents   | 49.703.874             | 2.060.446                   | 51.764.320                   | 49.553.142          | 47.693.866             | 1.859.276                    | 4,15   | 95,73                       | 96,25                         |
| Ingressos patrimonials    | 280.655                | 7                           | 280.662                      | 168.015             | 144.742                | 23.273                       | 0,00   | 59,86                       | 86,15                         |
| Alienació d'inversions    | 0                      | 0                           | 0                            | 0                   | 0                      | 0                            | -  | -                           | -                             |
| Transferències de capital | 7.680.697              | (1.505.545)                 | 6.175.152                    | 5.421.069           | 3.421.857              | 1.999.212                    | (19,60)  | 87,79                       | 63,12                         |
| Actius financers          | 0                      | 0                           | 0                            | 0                   | 0                      | 0                            | -  | -                           | -                             |
| Passius financers         | 155.000                | 3.012.802                   | 3.167.802                    | 3.149.802           | 2.359.802              | 790.000                      | *  | 99,43                       | 74,92                         |
| <b>Subtotal</b>           | <b>80.313.508</b>      | <b>5.047.343</b>            | <b>85.360.851</b>            | <b>82.898.373</b>   | <b>74.389.931</b>      | <b>8.508.442</b>             | <b>6,28</b>  | <b>97,12</b>                | <b>89,74</b>                  |
| Romanents incorporats     | 0                      | 34.623.904                  | 34.623.904                   | -                   | -                      | -                            | -  | -                           | -                             |
| <b>Total</b>              | <b>80.313.508</b>      | <b>39.671.247</b>           | <b>119.984.755</b>           | <b>82.898.373</b>   | <b>74.389.931</b>      | <b>8.508.442</b>             | <b>49,40</b>   | <b>69,09</b>                | <b>89,74</b>                  |

| Despeses                  | Pressupost inicial (A) | Modificacions de crèdit (B) | Pressupost definitiu (C=A+B) | Obligacions reconegudes (D) | Pagaments realitzats (E) | Pendent de pagament (F=D-E) | Increment pressupost definitiu / inicial (%) (G=B/A) | Grau d'execució (%) (H=D/C) | Grau de pagament (%) (I=E/D) |
|---------------------------|------------------------|-----------------------------|------------------------------|-----------------------------|--------------------------|-----------------------------|--|-----------------------------|------------------------------|
| Despeses de personal      | 54.009.167             | 5.260.914                   | 59.270.081                   | 52.697.388                  | 52.092.728               | 604.660                     | 9,74   | 88,91                       | 98,85                        |
| Compres de béns i serveis | 12.335.516             | 22.026.799                  | 34.362.315                   | 11.282.717                  | 9.479.384                | 1.803.333                   | 178,56   | 32,83                       | 84,02                        |
| Despeses financeres       | 93.997                 | 58.618                      | 152.615                      | 102.641                     | 102.437                  | 204                         | 62,36  | 67,25                       | 99,80                        |
| Transferències corrents   | 5.398.638              | 1.560.808                   | 6.959.446                    | 4.982.357                   | 4.940.340                | 42.017                      | 28,91  | 71,59                       | 99,16                        |
| Inversions reals          | 7.424.594              | 10.749.074                  | 18.173.668                   | 10.060.256                  | 9.657.134                | 403.122                     | 144,78   | 55,36                       | 95,99                        |
| Transferències de capital | 0                      | 0                           | 0                            | 0                           | 0                        | 0                           | -  | -                           | -                            |
| Actius financers          | 0                      | 0                           | 0                            | 0                           | 0                        | 0                           | -  | -                           | -                            |
| Passius financers         | 1.051.596              | 15.034                      | 1.066.630                    | 1.035.534                   | 1.034.719                | 815                         | 1,43   | 97,08                       | 99,92                        |
| <b>Total</b>              | <b>80.313.508</b>      | <b>39.671.247</b>           | <b>119.984.755</b>           | <b>80.160.893</b>           | <b>77.306.742</b>        | <b>2.854.151</b>            | <b>49,40</b>   | <b>66,81</b>                | <b>96,44</b>                 |

Imports en euros.

Font: Elaboració pròpia a partir de la liquidació pressupostària de la Universitat.

\* Percentatges superiors, en valor absolut, a 999,99%.

**Quadre 75. Liquidació del pressupost del 2014 de la Universitat Rovira i Virgili**

| Ingressos                 | Pressupost inicial (A) | Modificacions de crèdit (B) | Pressupost definitiu (C=A+B) | Drets liquidats (D) | Recaptació líquida (E) | Pendent de cobrament (F=D-E) | Increment pressupost definitiu / inicial (%) (G=B/A) | Grau d'execució (%) (H=D/C) | Grau de cobrament (%) (I=E/D) |
|---------------------------|------------------------|-----------------------------|------------------------------|---------------------|------------------------|------------------------------|--|-----------------------------|-------------------------------|
| Taxes i altres ingressos  | 25.674.705             | 857.125                     | 26.531.830                   | 25.708.064          | 15.822.641             | 9.885.423                    | 3,34   | 96,90                       | 61,55                         |
| Transferències corrents   | 70.370.344             | (1.278.818)                 | 69.091.526                   | 69.913.169          | 64.457.149             | 5.456.020                    | (1,82)   | 101,19                      | 92,20                         |
| Ingressos patrimonials    | 306.563                | 54.564                      | 361.127                      | 496.078             | 374.121                | 121.957                      | 17,80  | 137,37                      | 75,42                         |
| Alienació d'inversions    | 0                      | 0                           | 0                            | 0                   | 0                      | 0                            | -  | -                           | -                             |
| Transferències de capital | 5.768.725              | 585.785                     | 6.354.510                    | 6.354.509           | 3.904.067              | 2.450.442                    | 10,15  | 100,00                      | 61,44                         |
| Actius financers          | 200.000                | 0                           | 200.000                      | 169.508             | 113.850                | 55.658                       | 0,00   | 84,75                       | 67,16                         |
| Passius financers         | 0                      | 0                           | 0                            | 0                   | 0                      | 0                            | -  | -                           | -                             |
| <b>Subtotal</b>           | <b>102.320.337</b>     | <b>218.656</b>              | <b>102.538.993</b>           | <b>102.641.328</b>  | <b>84.671.828</b>      | <b>17.969.500</b>            | <b>0,21</b>  | <b>100,10</b>               | <b>82,49</b>                  |
| Romanents incorporats     | 0                      | 48.759.427                  | 48.759.427                   | -                   | -                      | -                            | -  | -                           | -                             |
| <b>Total</b>              | <b>102.320.337</b>     | <b>48.978.083</b>           | <b>151.298.420</b>           | <b>102.641.328</b>  | <b>84.671.828</b>      | <b>17.969.500</b>            | <b>47,87</b>   | <b>67,84</b>                | <b>82,49</b>                  |

| Despeses                  | Pressupost inicial (A) | Modificacions de crèdit (B) | Pressupost definitiu (C=A+B) | Obligacions reconegudes (D) | Pagaments realitzats (E) | Pendent de pagament (F=D-E) | Increment pressupost definitiu / inicial (%) (G=B/A) | Grau d'execució (%) (H=D/C) | Grau de pagament (%) (I=E/D) |
|---------------------------|------------------------|-----------------------------|------------------------------|-----------------------------|--------------------------|-----------------------------|--|-----------------------------|------------------------------|
| Despeses de personal      | 72.544.588             | 1.668.582                   | 74.213.170                   | 68.524.546                  | 67.651.281               | 873.265                     | 2,30   | 92,33                       | 98,73                        |
| Compres de béns i serveis | 19.402.600             | 15.892.200                  | 35.294.800                   | 20.138.446                  | 15.935.697               | 4.202.749                   | 81,91  | 57,06                       | 79,13                        |
| Despeses financeres       | 42.622                 | 444.257                     | 486.879                      | 133.926                     | 130.630                  | 3.296                       | *  | 27,51                       | 97,54                        |
| Transferències corrents   | 3.740.918              | 5.495.074                   | 9.235.992                    | 6.041.981                   | 4.728.573                | 1.313.408                   | 146,89   | 65,42                       | 78,26                        |
| Inversions reals          | 6.301.256              | 16.405.475                  | 22.706.731                   | 9.412.784                   | 8.178.789                | 1.233.995                   | 260,35   | 41,45                       | 86,89                        |
| Transferències de capital | 6.872                  | 11.506                      | 18.378                       | 13.401                      | 13.213                   | 188                         | 167,43   | 72,92                       | 98,60                        |
| Actius financers          | 200.001                | (70.483)                    | 129.518                      | 127.618                     | 127.618                  | 0                           | (35,24)  | 98,53                       | 100,00                       |
| Passius financers         | 81.480                 | 9.131.472                   | 9.212.952                    | 1.393.204                   | 1.393.204                | 0                           | *  | 15,12                       | 100,00                       |
| <b>Total</b>              | <b>102.320.337</b>     | <b>48.978.082</b>           | <b>151.298.420</b>           | <b>105.785.906</b>          | <b>98.159.005</b>        | <b>7.626.901</b>            | <b>47,87</b>   | <b>69,92</b>                | <b>92,79</b>                 |

Imports en euros.

Font: Elaboració pròpia a partir de la liquidació pressupostària de la Universitat.

\* Percentatges superiors, en valor absolut, a 999,99%.

**Quadre 76. Liquidació del pressupost del 2015 de la Universitat Rovira i Virgili**

| Ingressos                 | Pressupost inicial (A) | Modificacions de crèdit (B) | Pressupost definitiu (C=A+B) | Drets liquidats (D) | Recaptació líquida (E) | Pendent de cobrament (F=D-E) | Increment pressupost definitiu / inicial (%) (G=B/A) | Grau d'execució (%) (H=D/C) | Grau de cobrament (%) (I=E/D) |
|---------------------------|------------------------|-----------------------------|------------------------------|---------------------|------------------------|------------------------------|--|-----------------------------|-------------------------------|
| Taxes i altres ingressos  | 24.882.317             | 241.361                     | 25.123.678                   | 25.845.334          | 15.728.259             | 10.117.075                   | 0,97   | 102,87                      | 60,86                         |
| Transferències corrents   | 69.555.754             | 3.345.270                   | 72.901.024                   | 73.072.024          | 70.065.201             | 3.006.823                    | 4,81   | 100,23                      | 95,89                         |
| Ingressos patrimonials    | 198.500                | 74.225                      | 272.725                      | 337.427             | 223.078                | 114.349                      | 37,39  | 123,72                      | 66,11                         |
| Alienació d'inversions    | 0                      | 0                           | 0                            | 0                   | 0                      | 0                            | -  | -                           | -                             |
| Transferències de capital | 4.095.541              | 3.491.975                   | 7.587.516                    | 7.587.518           | 4.846.198              | 2.741.320                    | 85,26  | 100,00                      | 63,87                         |
| Actius financers          | 200.000                | 0                           | 200.000                      | 144.136             | 114.695                | 29.441                       | 0,00   | 72,07                       | 79,57                         |
| Passius financers         | 0                      | 537.570                     | 537.570                      | 537.570             | 537.570                | 0                            | -  | 100,00                      | 100,00                        |
| <b>Subtotal</b>           | <b>98.932.112</b>      | <b>7.690.401</b>            | <b>106.622.513</b>           | <b>107.524.009</b>  | <b>91.515.001</b>      | <b>16.009.008</b>            | <b>7,77</b>  | <b>100,85</b>               | <b>85,11</b>                  |
| Romanents incorporats     | 0                      | 45.478.686                  | 45.478.686                   | -                   | -                      | -                            | -  | -                           | -                             |
| <b>Total</b>              | <b>98.932.112</b>      | <b>53.169.087</b>           | <b>152.101.199</b>           | <b>107.524.009</b>  | <b>91.515.001</b>      | <b>16.009.008</b>            | <b>53,74</b>   | <b>70,69</b>                | <b>85,11</b>                  |

| Despeses                  | Pressupost inicial (A) | Modificacions de crèdit (B) | Pressupost definitiu (C=A+B) | Obligacions reconegudes (D) | Pagaments realitzats (E) | Pendent de pagament (F=D-E) | Increment pressupost definitiu / inicial (%) (G=B/A) | Grau d'execució (%) (H=D/C) | Grau de pagament (%) (I=E/D) |
|---------------------------|------------------------|-----------------------------|------------------------------|-----------------------------|--------------------------|-----------------------------|--|-----------------------------|------------------------------|
| Despeses de personal      | 72.088.782             | 6.401.885                   | 78.490.667                   | 72.148.149                  | 71.286.027               | 862.122                     | 8,88   | 91,92                       | 98,81                        |
| Compres de béns i serveis | 18.177.137             | 16.172.416                  | 34.349.553                   | 20.393.039                  | 16.802.218               | 3.590.821                   | 88,97  | 59,37                       | 82,39                        |
| Despeses financeres       | 98.784                 | 380.624                     | 479.408                      | 129.123                     | 129.123                  | 0                           | 385,31   | 26,93                       | 100,00                       |
| Transferències corrents   | 3.586.204              | 4.928.682                   | 8.514.886                    | 5.100.770                   | 4.024.628                | 1.076.142                   | 137,43   | 59,90                       | 78,90                        |
| Inversions reals          | 4.743.200              | 16.013.328                  | 20.756.528                   | 8.102.778                   | 6.946.447                | 1.156.331                   | 337,61   | 39,04                       | 85,73                        |
| Transferències de capital | 8.000                  | 11.497                      | 19.497                       | 13.787                      | 13.787                   | 0                           | 143,71   | 70,71                       | 100,00                       |
| Actius financers          | 200.001                | (51.842)                    | 148.159                      | 84.456                      | 84.456                   | 0                           | (25,92)  | 57,00                       | 100,00                       |
| Passius financers         | 30.004                 | 9.312.497                   | 9.342.501                    | 1.333.266                   | 1.333.266                | 0                           | *  | 14,27                       | 100,00                       |
| <b>Total</b>              | <b>98.932.112</b>      | <b>53.169.087</b>           | <b>152.101.199</b>           | <b>107.305.368</b>          | <b>100.619.952</b>       | <b>6.685.416</b>            | <b>53,74</b>   | <b>70,55</b>                | <b>93,77</b>                 |

Imports en euros.

Font: Elaboració pròpia a partir de la liquidació pressupostària de la Universitat.

\* Percentatges superiors, en valor absolut, a 999,99%.



