

INFORME 17/2015

UNIVERSITAT
AUTÒNOMA
DE BARCELONA
EXERCICIS
2010, 2011 | 2012

INFORME 17/2015

**UNIVERSITAT
AUTÒNOMA
DE BARCELONA**
EXERCICIS
2010, 2011 | 2012

Edició: setembre de 2015

Document electrònic etiquetat per a persones amb discapacitat visual

Pàgines en blanc inserides per facilitar la impressió a doble cara

Autor i editor:

Sindicatura de Comptes de Catalunya
Av. Litoral, 12-14
08005 Barcelona
Tel. +34 93 270 11 61
Fax +34 93 270 15 70
sindicatura@sindicatura.cat
www.sindicatura.cat

Número de dipòsit legal: DL B 6034-2012

MANEL RODRÍGUEZ TIÓ, secretari general de la Sindicatura de Comptes de Catalunya,

CERTIFICO:

Que a Barcelona, el dia 28 de juliol del 2015, reunit el Ple de la Sindicatura de Comptes, sota la presidència del síndic major, l. Sr. Jaume Amat i Reyero, amb l'assistència dels síndics Sr. Andreu Morillas Antolín, Sr. Jordi Pons i Novell, H. Sr. Joan-Ignasi Puigdollers i Noblom, Sra. M. Àngels Servat i Pàmies, Sra. Emma Balseiro Carreiras i Sr. Miquel Salazar Canalda, actuant-hi com a secretari el secretari general de la Sindicatura, Sr. Manel Rodríguez Tió, i com a ponent el síndic Sr. Jordi Pons i Novell, amb deliberació prèvia s'acorda aprovar l'informe 17/2015, relatiu a la Universitat Autònoma de Barcelona, exercicis 2010, 2011 i 2012.

I, perquè així consti i tingui els efectes que corresponguin, signo aquest certificat, amb el vistiplau del síndic major.

Barcelona, 9 de setembre de 2015

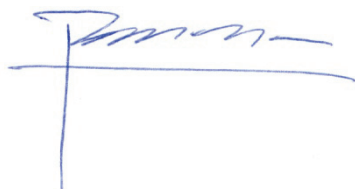

Vist i plau
El síndic major

Jaume Amat i Reyero

ÍNDEX

ABREVIACIONS.....	9
1. INTRODUCCIÓ	11
1.1. INFORME	11
1.1.1. Objecte i abast.....	11
1.1.2. Metodologia	11
1.2. ENS FISCALITZAT	12
1.2.1. Antecedents.....	12
1.2.2. Activitats i organització	12
1.2.3. Òrgans de govern i administració	16
2. ACTIVITAT ECONOMICOFINANCERA.....	20
2.1. RETIMENT DE COMPTES.....	20
2.2. PRESSUPOST INICIAL I MODIFICACIONS EFECTUADES	22
2.3. LIQUIDACIÓ DEL PRESSUPOST.....	25
2.4. PRESSUPOST D'INGRESSOS.....	29
2.4.1. Taxes i altres ingressos.....	29
2.4.2. Transferències corrents.....	33
2.4.3. Transferències de capital	36
2.4.4. Actius financers.....	38
2.4.5. Passius financers	38
2.5. PRESSUPOST DE DESPESES.....	38
2.5.1. Despeses de personal	39
2.5.2. Despeses de béns corrents i serveis	54
2.5.3. Transferències corrents.....	56
2.5.4. Inversions reals	57
2.5.5. Transferències de capital	58
2.5.6. Passius financers	58
2.6. COMPTES EXTRAPRESSUPOSTARIS.....	58
2.6.1. Deutors no pressupostaris	58
2.6.2. Creditors no pressupostaris	60
2.7. EXERCICIS TANCATS.....	62
2.7.1. Drets pendents de cobrament.....	62
2.7.2. Obligacions pendents de pagament.....	64
2.8. ESTAT DE LA TRESORERIA	65
2.9. ESTAT DEL ROMANENT DE TRESORERIA.....	67

2.10.	BALANÇ I COMPTE DEL RESULTAT ECONOMICOPATRIMONIAL	70
2.10.1.	Immobilitzat material	73
2.10.2.	Immobilitzat financer	75
2.10.3.	Deutors.....	76
2.10.4.	Tresoreria	79
2.10.5.	Fons propis	80
2.10.6.	Ingressos a distribuir en diversos exercicis.....	83
2.10.7.	Provisió per a riscos i despeses.....	84
2.10.8.	Endeutament financer	85
2.10.9.	Creditors a curt termini.....	87
2.10.10.	Ajustaments per periodificació	88
2.10.11.	Conciliació entre el resultat economicopatrimonial i el resultat pressupostari	88
2.11.	ESFERA UAB	89
3.	CONTRACTACIÓ ADMINISTRATIVA	100
4.	SEGUIMENT DE RECOMANACIONS INCLOSES EN INFORMES ANTERIORS.....	104
5.	CONCLUSIONS	106
5.1.	OPINIÓ I OBSERVACIONS	106
5.2.	RECOMANACIONS	110
6.	ANNEX: EXPEDIENTS DE CONTRACTACIÓ FISCALITZATS	112
7.	TRÀMIT D'AL·LEGACIONS	115
7.1.	AL·LEGACIONS REBUDES.....	115
7.2.	TRACTAMENT DE LES AL·LEGACIONS.....	125

ABREVIACIONS

AGAUR	Agència de Gestió d'Ajuts Universitaris i de Recerca
CSIC	Consell Superior d'Investigacions Científiques
DOGC	Diari Oficial de la Generalitat de Catalunya
FEDER	Fons Europeu de Desenvolupament Regional
FUAB	Fundació Universitat Autònoma de Barcelona
IRTA	Institut de Recerca i Tecnologia Agroalimentàries
LOU	Llei orgànica d'universitats
LUC	Llei d'universitats de Catalunya
M€	Milions d'euros
PAS	Personal d'administració i serveis
PDI	Personal docent i investigador
PIU	Pla d'inversions universitàries
PROFOR	Programa de foment de la recerca universitària
RLT	Relació de llocs de treball
TRLCSP	Text refós de la Llei de contractes del sector públic
UAB	Universitat Autònoma de Barcelona

1. INTRODUCCIÓ

1.1. INFORME

1.1.1. Objecte i abast

La Sindicatura de Comptes, com a òrgan fiscalitzador del sector públic de Catalunya, d'acord amb la normativa vigent i en compliment del seu Programa anual d'activitats, emet aquest informe de fiscalització de regularitat relatiu a la Universitat Autònoma de Barcelona (UAB) corresponent als exercicis 2010, 2011 i 2012.

La fiscalització de regularitat inclou la revisió dels comptes anuals de la UAB dels exercicis esmentats per verificar que es presenten segons el marc normatiu d'informació financera aplicable i, en particular, segons els principis i criteris comptables que conté. També inclou la comprovació que durant el període fiscalitzat la UAB ha desenvolupat la seva activitat d'acord amb la normativa que li és d'aplicació.

Els comptes anuals fiscalitzats han estat aprovats pels òrgans competents i inclouen el Balanç, el Compte del resultat economicopatrimonial, l'Estat de liquidació del pressupost i la Memòria (vegeu l'apartat 2.1).

Encara que l'àmbit temporal d'aquest informe ha estat els exercicis 2010, 2011 i 2012, quan s'ha considerat necessari per completar el treball s'ha ampliat a períodes anteriors i posteriors.

L'anterior informe de fiscalització de la UAB emès per la Sindicatura va ser l'1/2012, corresponent als exercicis 2007, 2008 i 2009. El seguiment de les recomanacions incloses en aquell informe es fa en l'apartat 4.

Les conclusions de l'informe inclouen l'opinió de fiscalització sobre els comptes anuals, les observacions més significatives, els incompliments normatius detectats i les recomanacions sobre millores en la gestió de les activitats desenvolupades per l'entitat en alguns dels aspectes que s'han posat de manifest durant la realització del treball.

1.1.2. Metodologia

El treball de fiscalització s'ha dut a terme d'acord amb els principis i normes internacionals de fiscalització del sector públic generalment acceptades i ha inclòs totes aquelles proves, de compliment i substantives, que s'han considerat necessàries per obtenir evidències suficients i adients per poder expressar les conclusions que s'exposen en l'informe.

No s'ha pogut fer un treball complet sobre els saldos i operacions amb l'Agència de Gestió d'Ajuts Universitaris i de Recerca (AGAUR), sobre els romanents, sobre la gestió de l'Escola de Postgrau i sobre els becaris que col·laboren amb departaments de la Universitat i amb diferents activitats i convenis (vegeu les observacions 2, 3, 27 i 28 de l'apartat 5.1).

1.2. ENS FISCALITZAT

1.2.1. Antecedents

La UAB és una institució de dret públic amb personalitat jurídica i patrimoni propi, que gaudeix i actua en règim d'autonomia prestant el servei públic de l'ensenyament superior mitjançant la docència, la recerca i l'estudi.

La UAB té per objectius l'exercici de la docència de grau superior; la creació de coneixements científics, tècnics i professionals mitjançant la recerca; la participació en la millora i desenvolupament del sistema educatiu; la difusió i realització d'activitats d'extensió universitària; la plena integració de les activitats de docència i recerca en l'àmbit internacional; el foment per a l'avaluació de la qualitat en la docència, recerca i gestió d'acord amb criteris, objectius i metodologies equiparables als estàndards internacionals; el foment del pensament crític, l'esperit emprenedor i la cultura de la llibertat i el pluralisme en el marc d'una societat democràtica; la participació en el progrés, el desenvolupament econòmic i benestar social de la societat catalana; l'afavoriment, estimulació i acollida de l'activitat intel·lectual i artística en tots els àmbits de la cultura i del coneixement; i altres finalitats que les lleis li atribueixin.

Es regeix per la Llei orgànica 6/2001, del 21 de desembre, d'universitats (LOU); per la Llei 1/2003, del 19 de febrer, d'universitats de Catalunya (LUC); per les normes dictades per l'Estat i per la Generalitat de Catalunya, i pels seus Estatuts, aprovats en la sessió del Claustre Universitari del 22 de maig del 2003.

1.2.2. Activitats i organització

La UAB compta amb dos campus: un situat a Bellaterra (Cerdanyola del Vallès) i l'altre a Sabadell.

D'acord amb els seus Estatuts, integren l'estructura acadèmica de la UAB les facultats i escoles, els departaments, els instituts universitaris d'investigació i els centres de recerca. Així mateix, la Universitat pot crear altres centres o estructures que donin suport a la investigació, a la docència o a la comunitat universitària, i també reconèixer, adscriure o vincular centres d'ensenyament o de recerca.

El 31 de desembre del 2012 la UAB estava integrada per catorze facultats i escoles, onze escoles universitàries adscrites, dues escoles vinculades, cinquanta-set departaments, set instituts universitaris d'investigació propis, vint-i-un centres d'estudis i de recerca, tretze instituts universitaris d'investigació adscrits, tres instituts interuniversitaris i catorze centres de recerca participats.

A continuació es mostra un conjunt de dades representatives de la Universitat en l'àmbit acadèmic sobre alumnes, crèdits i titulats i l'evolució en els darrers cursos.

Estudiants matriculats

En el quadre 1 es mostra l'evolució dels estudiants matriculats en centres integrats i títols homologats en els cursos del 2009-2010 al 2012-2013.

Quadre 1. Estudiants matriculats

Tipus d'estudis	2009-2010	2010-2011	2011-2012	2012-2013
Estudis de cicle	24.763	18.890	13.165	7.572
Estudis de grau	3.869	10.538	16.435	21.492
Màsters	2.180	2.147	2.192	1.888
Total	30.812	31.575	31.792	30.952

Font: Secretaria d'Universitats i Recerca.

En aquest període el nombre total d'estudiants matriculats ha augmentat un 0,45%. L'evolució en els cursos del 2009-2010 al 2012-2013 està marcada per l'adaptació a l'Espai Europeu d'Educació Superior, amb la introducció dels graus i dels màsters oficials. Per aquest motiu, l'anàlisi de l'evolució dels estudis de cicle no és representativa, ja que la posada en marxa dels graus ha implicat la desaparició progressiva dels estudis de cicle.

Crèdits matriculats

En el quadre 2 es mostra l'evolució dels crèdits matriculats en titulacions homologades de cicles, graus i màsters excepte els de recerca en centres integrats per als cursos del 2009-2010 al 2012-2013.

Quadre 2. Crèdits matriculats

Tipus d'estudis	2009-2010	2010-2011	2011-2012	2012-2013
Estudis de cicle	1.433.160,50	1.072.884,50	705.089,25	360.402,00
Estudis de grau	224.457,50	613.536,50	972.496,50	1.243.129,50
Màsters	111.618,00	107.404,50	110.133,00	95.065,00
Total	1.769.236,00	1.793.825,50	1.787.718,75	1.698.596,50

Font: Secretaria d'Universitats i Recerca.

En aquest període el nombre de crèdits ordinaris matriculats ha disminuït un 3,99%. La mitjana de crèdits per alumne ha passat de 57,42 el curs 2009-2010 a 54,88 el curs 2012-2013, fet que representa una disminució d'un 4,42%.

Estudiants equivalents a temps complet

En el quadre 3 es mostra l'evolució en els cursos del 2009-2010 al 2012-2013 dels estudiants equivalents a temps complet (equivalència en estudiants del nombre total de crèdits matriculats pel conjunt d'estudiants de cada una de les titulacions, dividit per la mitjana de crèdits que un estudiant ha de cursar cada any per finalitzar els seus estudis en el temps mínim previst).

Quadre 3. Estudiants equivalents a temps complet

Tipus d'estudis	2009-2010	2010-2011	2011-2012	2012-2013
Estudis de cicle	19.114	14.210	9.237	4.655
Estudis de grau	3.744	10.226	16.208	20.719
Màsters	1.860	1.790	1.836	1.584
Total	24.718	26.226	27.281	26.958

Font: Secretaria d'Universitats i Recerca.

En aquest període el nombre d'estudiants equivalents a temps complet ha augmentat un 9,06%.

Matrícula de nou ingrés

En el quadre 4 es mostra l'evolució dels alumnes de nou ingrés per cicles, graus i màsters excepte els de recerca en títols homologats i centres integrats en els cursos del 2009-2010 al 2012-2013.

Quadre 4. Estudiants de nou ingrés

Tipus d'estudis	2009-2010	2010-2011	2011-2012	2012-2013
Estudis de cicle	3.867	640	249	71
Estudis de grau	3.163	6.811	6.946	6.731
Màsters	1.792	1.689	1.763	1.540
Total	8.822	9.140	8.958	8.342

Font: Secretaria d'Universitats i Recerca.

Nota: Estudiants de nou ingrés són els que han formalitzat la matrícula a la titulació per primera vegada. El curs 2009-2010 va ser l'últim en què es van oferir titulacions de cicle; per tant, els estudiants de nou ingrés en estudis de cicle dels cursos 2010-2011 en endavant corresponen a trasllats o a estudis de segon cicle.

En el període analitzat el nombre d'alumnes de nou ingrés ha disminuït en un 5,44%.

Titulats

En el quadre 5 es mostra l'evolució del nombre de titulats en centres integrats i títols homologats per cursos, cicles, graus i màsters oficials en els cursos que abasta el període fiscalitzat.

Quadre 5. Titulats

Tipus d'estudis	2009-2010	2010-2011	2011-2012	2012-2013
Estudis de cicle	4.338	4.580	4.442	3.263
Estudis de grau	65	113	196	1.658
Màsters	1.366	1.431	1.577	1.411
Total	5.769	6.124	6.215	6.332

Font: Secretaria d'Universitats i Recerca.

De l'anàlisi de la situació de les cohorts que es van incorporar a la UAB des del curs 2005-2006 fins al 2008-2009 al cap de cinc anys de l'inici dels estudis es desprèn que, segons la informació proporcionada per la Secretaria d'Universitats i Recerca, aproximadament un 49% dels estudiants s'ha titulat, un 21% continua en els mateixos estudis i un 30% ni s'ha titulat ni continua en els mateixos estudis.

Organització

El conjunt de departaments, els serveis científicotècnics, els instituts, els centres de recerca, els centres del Parc Científic i Tecnològic de la UAB, les entitats participades i els hospitals universitaris vinculats a la UAB, formen l'anomenada Esfera UAB. En aquest marc hi ha un conjunt d'entitats en què la UAB exerceix una posició de domini majoritari o minoritari, i un altre conjunt d'entitats que estan vinculades a la Universitat per motius de diversa índole, en forma de participació econòmica no rellevant, mitjançant acords de col·laboració per assoliment d'objectius comuns, o per la seva ubicació en el campus de la UAB, entre d'altres (vegeu l'apartat 2.11).

L'estructura administrativa de la UAB consta d'àrees i serveis. Els recursos per a despeses descentralitzades s'assignen a les diferents facultats i escoles, departaments, instituts i estructures administratives de la Universitat, d'acord amb el model de distribució descentralitzada fixat per l'equip de govern. Els òrgans rectors corresponents a departaments, instituts i centres són els encarregats d'executar el pressupost de despesa corrent i els projectes d'investigació. Les despeses d'inversió i manteniment estan majoritàriament centralitzades. Des de l'Àrea d'Economia i Finances s'exerceixen les funcions següents: registre de les factures; gestió dels òrgans de la Universitat que no tenen capacitat operativa; verificació final de les despeses de la Universitat; control d'inventari; gestió i execució del pressupost d'ingressos; gestió d'operacions extrapressupostàries; funcions pressupostàries de creació, pròrroga, traspàs i tancament pressupostari; informació comptable; gestió de la tresoreria i dels pagaments, i gestió d'impostos.

L'Oficina de Planificació Estratègica i Auditoria es va suprimir amb efectes de l'1 de setembre del 2011. Les funcions d'auditoria es van assignar a la Unitat d'Auditoria, adscrita a l'Àrea d'Organització i Planificació, que depenia orgànicament de la Vicegerència de Recursos Humans i Organització i que el 31 de desembre del 2012 tenia un equip de tres persones. Aquesta Unitat no figura en la Relació de llocs de treball (RLT) aprovada l'any 2012 (vegeu l'apartat 2.5.1).

La Comissió Econòmica del Consell Social va aprovar els plans d'auditoria dels exercicis 2011 i 2012 el 10 de febrer i el 22 de desembre del 2011, respectivament. En els exercicis 2010, 2011 i 2012 es van fer vuit informes d'auditoria (tres auditories de qualitat del Servei de Biblioteques, tres auditories de control intern i dos informes econòmics, un sobre les associacions d'estudiants i l'altre sobre l'Escola de Postgrau).

L'estructura administrativa vigent el 31 de desembre del 2012 era, segons la informació proporcionada per la UAB, la següent:

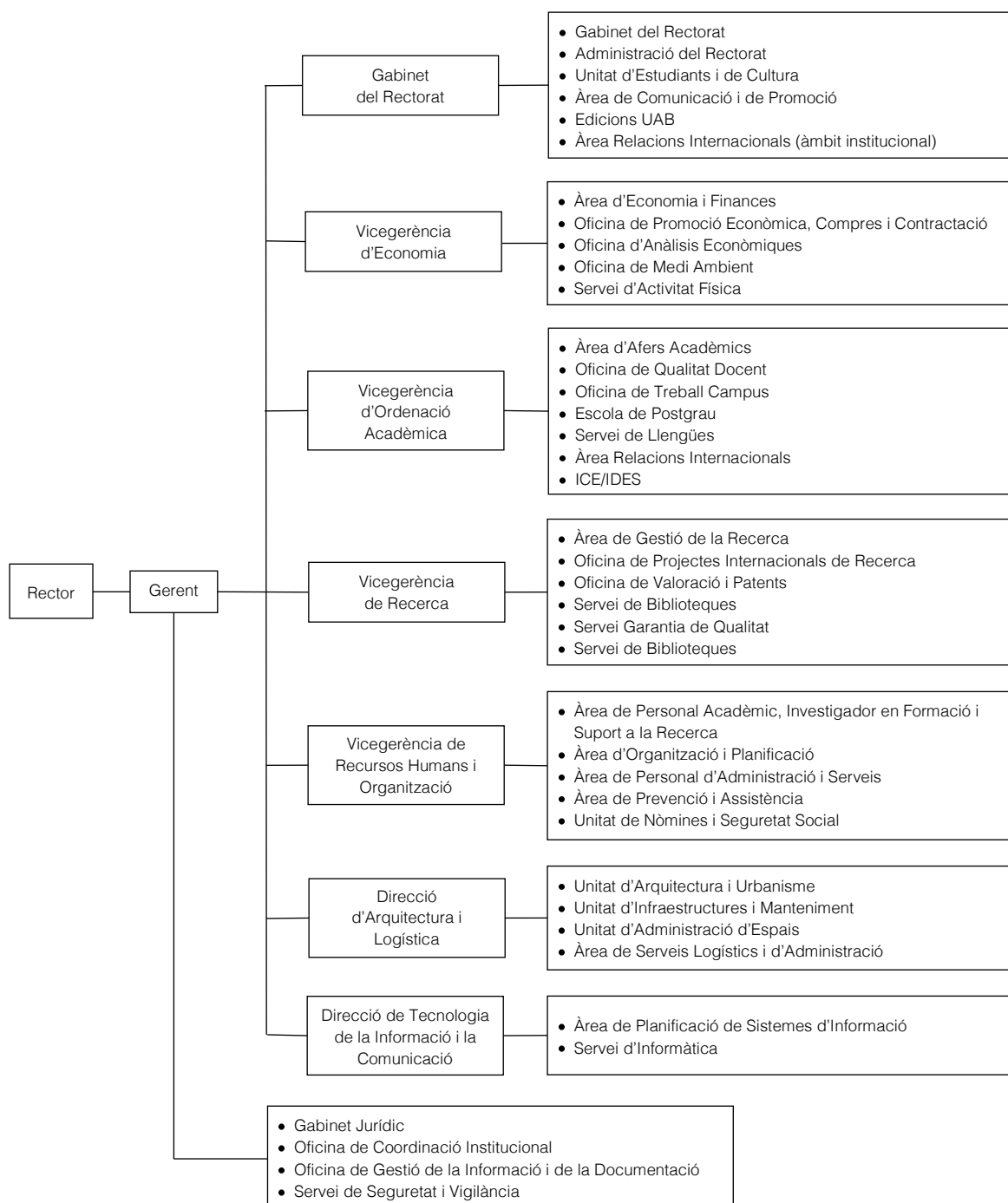

1.2.3. Òrgans de govern i administració

La LOU determina que els Estatuts de les universitats públiques han d'establir, com a mínim, els òrgans següents:

- a) Òrgans col·legiats: Consell Social, Consell de Govern, Claustre Universitari, Juntes d'Escola i Facultat i Consells de Departament.

b) Unipersonals: rector, vicerectors, secretari general, gerent, degans de facultats, directors d'escoles, de departaments i d'instituts universitaris d'investigació.

La LUC defineix i regula la composició i el nomenament del rector, el gerent i el Consell Social. El títol II dels Estatuts de la UAB regula els òrgans de govern de la UAB.

El Consell Social

El Consell Social és l'òrgan de participació de la societat en la Universitat i l'òrgan de relació de la Universitat amb la societat. Li corresponen, entre altres funcions, supervisar les activitats de caràcter econòmic i l'eficàcia dels serveis de la Universitat, i promoure la col·laboració de la societat en el seu finançament.

En el quadre 6 es mostra la composició del Consell Social de la UAB el 31 de desembre del 2010, del 2011 i del 2012.

Quadre 6. Composició del Consell Social

Membres	31.12.2010	31.12.2011	31.12.2012
Membres nomenats pel Govern de la Generalitat:			
Alicia Granados Navarrete (presidenta)	X	X	X
Josep Escaich Ferrer (a partir del 16.3.2010)	X	X	X
Oriol Soler Castanys	X	X	X
Membres nomenats pel Parlament de Catalunya:			
Ricardo Rodrigo Amar	X	X	X
Moisés Amorós Perich	X	X	X
Membre escollit pels ens locals:			
Carme Carmona Pascual (a partir del 14.4.2010)	X	X	X
Membre nomenat per l'Associació d'Amics de la UAB:			
Mireia Belil Boladeras	X	X	X
Membre escollit per les organitzacions sindicals:			
Vicent Tirado Bausa (fins al 13.9.2011)	X		
Francesc Xavier Becerra Castells (a partir del 13.9.2011)		X	X
Membres escollits per les organitzacions empresarials:			
Membre pendent de nomenar			
Daniel Furlan Silvestri (des del 14.1.2010)	X	X	X
Membres nats:			
Ana Ripoll Aracil (rectora) (fins al 22.6.2012)	X	X	
Ferran Sancho Pifarré (rector) (a partir del 22.6.2012)			X
Isabel Pont Castejón (secretària general) (fins al 22.6.2012)	X	X	
Judith Solé Resina (secretària general) (a partir del 22.6.2012)			X
Santiago Guerrero Boned (gerent)	X	X	X
Membres escollits pel Consell de Govern de la UAB:			
Xavier Verge Mestre (en representació del personal acadèmic)	X	X	X
Juan Manuel Gómiz Rodríguez (en representació del PAS)	X	X	X
Guillem Casòliva Cabana (en representació dels estudiants) (fins al 3.7.2012)	X	X	
Carlos Pérez Padilla (en representació dels estudiants) (a partir del 17.7.2012)			X
Secretària executiva:			
Sònia Hernández Tejada	X	X	X

Font: UAB.

El Consell de Govern

El Consell de Govern és l'òrgan col·legiat de govern de la Universitat. Estableix les línies estratègiques i programàtiques de la Universitat i les directrius, normatives i procediments per a la seva aplicació, en els àmbits de l'organització dels ensenyaments, recerca, recursos humans i econòmics i elaboració de pressupostos, i assisteix el rector en l'exercici de les seves funcions.

En el quadre 7 es mostra la composició del Consell de Govern el 31 de desembre del 2010, del 2011 i del 2012.

Quadre 7. Composició del Consell de Govern

Membres	31.12.2010	31.12.2011	31.12.2012
Rector	1	1	1
Secretari general	1	1	1
Gerent	1	1	1
Membres designats pel rector (a)	14	15	15
Membres elegits entre els degans, directors de centre, directors de departament i d'institut universitari	15	15	15
Membres del Claustre:			
Representants del personal acadèmic	12	12	12
Representants dels estudiants	6	6	6
Representants del PAS	2	2	2
Membres del Consell Social (b)	2	2	2
Total	54	55	55

Font: UAB.

Notes:

- (a) D'acord amb els Estatuts de la UAB, formen part del Consell de Govern quinze membres de la comunitat universitària designats pel rector. En l'exercici 2010 un d'aquests membres estava pendent de designació.
- (b) D'acord amb els Estatuts de la UAB, formen part del Consell de Govern tres membres del Consell Social que no pertanyin a la comunitat universitària. En els exercicis fiscalitzats un d'aquests membres estava pendent de designació.

El Claustre Universitari

El Claustre Universitari és l'òrgan màxim de representació de la comunitat universitària, al qual correspon, entre altres funcions, elaborar, aprovar i modificar els Estatuts de la Universitat; aprovar el seu reglament de funcionament; convocar de manera extraordinària les eleccions a rector; elegir i revocar el síndic de greuges i aprovar el seu reglament; elegir els seus representants en el Consell de Govern, i proposar iniciatives i aspiracions que

afectin la Universitat o el seu entorn. Es reuneix, com a mínim, dos cops l'any en sessió ordinària i es renova cada quatre anys, excepte pel que fa als estudiants, que es renoven cada dos.

Està integrat pel rector, el secretari general, el gerent i 300 claustrals. La composició i funcions es regulen en els articles del 54 al 59 dels Estatuts de la UAB. Els tres exercicis fiscalitzats, el nombre de membres del Claustre era inferior al previst en els Estatuts. En el quadre 8 es mostra la seva composició el 31 de desembre del 2010, del 2011 i del 2012.

Quadre 8. Composició del Claustre Universitari

Membres	31.12.2010	31.12.2011	31.12.2012
Membres nats:	72	75	74
Rector	1	1	1
Secretari general	1	1	1
Gerent	1	1	1
Degans i directors de centre	13	13	12
Directors d'instituts d'investigació	2	2	2
Directors de departament	54	57	57
Membres electes:	221	216	213
Professorat	101	96	94
PAS	30	30	30
Estudiants	90	90	89
Total	293	291	287

Font: UAB.

Nota: El 31 de desembre del 2010, del 2011 i del 2012 la representació del personal acadèmic era inferior a l'establerta en els Estatuts en 10, 12 i 15 membres, respectivament. El 31 de desembre del 2012 el nombre de representants dels estudiants era inferior en un respecte a l'establert en els Estatuts.

El rector

El rector és el representant legal de la Universitat i la màxima autoritat acadèmica; presideix el Claustre Universitari i el Consell de Govern. Forma part del Consell Social i n'executa els acords. És elegit per la comunitat universitària, mitjançant elecció directa i sufragi universal lliure i secret, entre el personal funcionari del cos de catedràtics d'universitat en actiu que presti serveis en la UAB. El mandat del rector té una durada de quatre anys i és renovable per un únic mandat. Fins al 22 de juny del 2012 la rectora de la UAB era Ana Ripoll Aracil; a partir del 22 de juny del 2012 el rector és Ferran Sancho i Pifarré.

El Consell de Direcció

El rector, en l'exercici de les seves competències, és assistit pel Consell de Direcció, que presideix. El Consell de Direcció està format pels vicerectors, el secretari general i el gerent.

El gerent

El gerent és l'encarregat dirigir i gestionar els serveis administratius de la Universitat, sota la direcció del rector i d'acord amb les directrius que estableixin el Consell Social i el Consell de Govern. Així mateix, és el responsable del personal d'administració i serveis (PAS) davant el rector i el Claustre. És nomenat i, si escau, revocat, pel rector, escoltats el Consell Social i el Consell de Govern i no pot exercir funcions docents.

En els exercicis fiscalitzats el gerent de la UAB era Santiago Guerrero Boned.

2. ACTIVITAT ECONOMICOFINANCERA

2.1. RETIMENT DE COMPTES

D'acord amb l'article 89 de la LUC i l'article 123 dels Estatuts de la UAB correspon al Consell Social aprovar el Balanç i la Memòria econòmica, el Compte de resultats i la Liquidació del pressupost de l'exercici precedent. El Ple del Consell Social de la UAB en les sessions del 22 de setembre del 2011, del 19 de juliol del 2012 i del 19 de juliol del 2013 va aprovar el Balanç, la Memòria econòmica, el Compte de resultats i la Liquidació del pressupost dels exercicis 2010, 2011 i 2012, respectivament. Els comptes anuals dels tres exercicis van ser tramesos a la Sindicatura de Comptes el 4 d'octubre del 2011, el 25 de juliol del 2012 i el 22 de juliol del 2013, respectivament. L'article 71 del Decret legislatiu 3/2002, del 24 de desembre, pel qual s'aprova el Text refós de la Llei de finances públiques de Catalunya, estableix que les universitats públiques finançades per la Generalitat han de trametre a la Sindicatura de Comptes abans del 30 d'abril la Liquidació del pressupost, els comptes anuals i la Memòria de gestió de l'exercici anterior, i que també han de trametre la mateixa documentació referida a les empreses en què participen.

L'article 89 de la LUC i l'article 123 dels Estatuts de la UAB estableixen que correspon al Consell Social aprovar els comptes anuals de les societats dependents de la Universitat. El Consell Social de la UAB només ha aprovat els comptes anuals de les societats en les quals la UAB té una participació directa majoritària.

Comptes retuts

La UAB no ha presentat la informació sobre les despeses amb finançament afectat ni sobre l'aplicació del romanent de tresoreria en cap dels exercicis fiscalitzats. D'altra ban-

da, la informació de la Memòria sobre les entitats vinculades no s'adequa totalment al model establert pel Pla especial de comptabilitat pública per a les universitats públiques de Catalunya.

Informes d'auditoria externa de la UAB

Els comptes anuals de la UAB dels exercicis 2010, 2011 i 2012 van ser auditats per Deloitte, SL, que va emetre els seus informes el 21 de juny del 2011, el 28 de juny del 2012 i el 18 de juny del 2013, respectivament.

Per als exercicis 2010 i 2011 l'empresa auditora va expressar una opinió amb una excepció per incompliment de principis comptables. Per al 2012 l'empresa auditora va expressar una opinió favorable sense excepcions però amb un paràgraf d'èmfasi referit a l'import pendent de cobrament de la Generalitat de Catalunya pel deute històric. A continuació es transcriuen literalment les excepcions i el paràgraf d'èmfasi que es posen de manifest en els informes d'auditoria esmentats.

Exercici 2010:

La Universitat manté a 31 de desembre de 2009 i 2010 un saldo a cobrar amb la Generalitat de Catalunya per import de 6,8 milions d'euros corresponent, bàsicament, a la mensualitat de gener de 2003 de la subvenció bàsica nominativa, reconeguda com a ingrés en l'exercici 2003 sense haver estat consignada fins a la data d'emissió del nostre informe en els Pressupostos Generals de la Generalitat de Catalunya. La Universitat ha rebut un escrit del Director General d'Universitats de la Generalitat de Catalunya, de data 9 de juny de 2011, confirmant el deute indicat. Donat que a la data d'emissió del nostre informe no s'han consignat aquests imports, d'acord amb el que estableix el Text Refós de la Llei de Finances de Catalunya (Decret 3/2002 de 24 de desembre) entenem que aquests imports no poden ésser registrats comptablement per l'Entitat fins que estiguin consignats en els Pressupostos Generals de la Generalitat de Catalunya, pel que, d'acord amb principis i criteris comptables continguts en el marc d'informació financera que resulta d'aplicació a la Universitat, la mateixa hauria de donar de baixa els esmentats imports del seu balanç de situació amb càrrec al compte de patrimoni i del romanent.

Exercici 2011:

La Universitat manté a 31 de desembre de 2010 i 2011 un saldo a cobrar amb la Generalitat de Catalunya corresponent a una mensualitat de la subvenció corrent no atesa de l'any 2003 per import de 6,8 milions d'euros. El Director General d'Universitats ha confirmat aquest deute amb l'escrit del 7 de juny del 2012. Així mateix, ha procedit a compensar-lo parcialment mitjançant resolució del 20 de desembre de 2011 (veure Nota 7.2 de la memòria adjunta). A la data d'emissió del nostre informe no han estat consignats en els Pressupostos Generals de la Generalitat de Catalunya

6,6 milions d'euros i, per tant, d'acord amb el que estableix el Text Refós de la Llei de Finances de Catalunya (Decret 3/2002 de 24 de desembre) entenem que aquests imports no poden ésser registrats comptablement per l'Entitat fins que estiguin consignats, pel que, d'acord amb principis i criteris comptables continguts en el marc d'informació financera que resulta d'aplicació a la Universitat, la mateixa hauria de donar de baixa els esmentats imports del seu balanç de situació amb càrrec al compte de patrimoni i del romanent.

Exercici 2012:

Sense que afecti a la nostra opinió d'auditoria, parem esment a allò assenyalat en la Nota 7.2 de la memòria adjunta on s'indica que la Universitat manté a 31 de desembre de 2012 i 2011 un saldo a cobrar amb la Generalitat de Catalunya per import de 6,2 i 6,6 milions d'euros respectivament, corresponent bàsicament a una mensualitat de la subvenció corrent no atesa de l'any 2003 (deute històric). En resolució de la Generalitat de Catalunya de 19 de desembre de 2012 com a "Compensació pel Major Ingres dels Preus de Matrícula" es consigna un import de 0,4 milions d'euros per reduir aquest deute històric fins a la xifra actual. Addicionalment existeix un import pendent de cobrament a 31 de desembre de 2012 i 2011 per 2 milions d'euros corresponents al Pla d'Inversions Universitàries 2001-2005 que forma part del deute històric i ha estat igualment reconegut com a tal en l'escrit del 15 de març de 2013 del Director General d'Universitats de la Generalitat de Catalunya. Tot i que la Universitat té registrat aquest deute (8,2 milions d'euros) dins de l'Actiu Corrent i ho incorpora en el Romanent de Tresoreria com a pendent de cobrament, la realització d'aquest import restarà condicionada a les disponibilitats pressupostàries de la Generalitat de Catalunya en futurs exercicis, amb el que existeix una incertesa en quant a la data i imports finals en que aquest deute serà fet efectiu.

2.2. PRESSUPOST INICIAL I MODIFICACIONS EFECTUADES

El Ple del Consell Social va aprovar els pressupostos dels exercicis 2010, 2011 i 2012 en les sessions del 27 de maig del 2010, del 24 de març del 2011 i del 22 de desembre del 2011, respectivament. Els pressupostos dels exercicis 2010, 2011 i 2012 es van publicar en el *Diari Oficial de la Generalitat de Catalunya* (DOGC) l'11 d'octubre del 2010, el 23 de maig del 2011 i el 2 d'abril del 2012, respectivament.

El pressupost inicial en els exercicis fiscalitzats va ser de 341,22 M€, 322,10 M€ i 297,86 M€. Les modificacions de crèdit, que han estat de 107,84 M€ l'exercici 2010, de 104,52 M€ l'exercici 2011 i de 132,54 M€ l'exercici 2012, representen un 31,60%, un 32,45% i un 44,50%, respectivament, del pressupost inicial. En els quadres del 9 a l'11 es presenta el detall de les modificacions pressupostàries corresponents als exercicis 2010, 2011 i 2012.

Quadre 9. Modificacions pressupostàries. Exercici 2010

Capítol	Incorporació del romanent	Modificacions i majors ingressos	Transferències de crèdit i reclassificacions	Total modificacions
Ingressos				
Taxes i altres ingressos	0	21.134.179	0	21.134.179
Transferències corrents	0	592.772	0	592.772
Ingressos patrimonials	0	(115.743)	0	(115.743)
Transferències de capital	0	11.795.502	0	11.795.502
Actius financers	76.873.803	(4.002.766)	0	72.871.037
Passius financers	0	1.561.710	0	1.561.710
Total ingressos	76.873.803	30.965.654	0	107.839.457
Despeses				
Despeses de personal	0	(6.793.374)	5.318.430	(1.474.944)
Despeses de béns corrents i serveis	28.559.069	21.746.843	(22.519.375)	27.786.537
Despeses financeres	0	0	(467.543)	(467.543)
Transferències corrents	0	(89.999)	6.099.223	6.009.224
Inversions reals	48.314.734	16.306.766	10.963.569	75.585.069
Transferències de capital	0	0	434.781	434.781
Actius financers	0	0	76.192	76.192
Passius financers	0	(204.582)	94.723	(109.859)
Total despeses	76.873.803	30.965.654	0	107.839.457

Imports en euros.

Font: Comptes anuals de la UAB.

Quadre 10. Modificacions pressupostàries. Exercici 2011

Capítol	Incorporació del romanent	Modificacions i majors ingressos	Transferències de crèdit i reclassificacions	Total modificacions
Ingressos				
Taxes i altres ingressos	0	22.926.258	0	22.926.258
Transferències corrents	0	(11.893.761)	0	(11.893.761)
Ingressos patrimonials	0	(147.388)	0	(147.388)
Transferències de capital	0	3.817.580	0	3.817.580
Actius financers	89.309.982	14.246	0	89.324.228
Passius financers	0	496.035	0	496.035
Total ingressos	89.309.982	15.212.970	0	104.522.952
Despeses				
Despeses de personal	0	271.977	3.271.331	3.543.308
Despeses de béns corrents i serveis	29.317.804	10.655.843	(23.235.155)	16.738.492
Despeses financeres	0	16.536	(742)	15.794
Transferències corrents	0	(45.000)	6.346.241	6.301.241
Inversions reals	59.992.178	4.313.614	10.858.514	75.164.306
Transferències de capital	0	0	163.818	163.818
Actius financers	0	0	300	300
Passius financers	0	0	2.595.693	2.595.693
Total despeses	89.309.982	15.212.970	0	104.522.952

Imports en euros.

Font: Comptes anuals de la UAB.

Quadre 11. Modificacions pressupostàries. Exercici 2012

Capítol	Incorporació del romanent	Modificacions i majors ingressos	Transferències de crèdit i reclassificacions	Total modificacions
Ingressos				
Taxes i altres ingressos	0	29.768.213	0	29.768.213
Transferències corrents	0	(17.412.800)	0	(17.412.800)
Ingressos patrimonials	0	(800.981)	0	(800.981)
Transferències de capital	0	(10.879.132)	0	(10.879.132)
Actius financers	130.847.006	25.000	0	130.872.006
Passius financers	0	991.939	0	991.939
Total ingressos	130.847.006	1.692.239	0	132.539.245
Despeses				
Despeses de personal	0	(13.228.358)	11.526.373	(1.701.985)
Despeses de béns corrents i serveis	74.687.785	21.487.628	(36.372.479)	59.802.934
Despeses financeres	0	0	601.176	601.176
Transferències corrents	0	0	12.467.054	12.467.054
Inversions reals	56.159.221	(2.328.063)	9.571.408	63.402.566
Transferències de capital	0	0	303.016	303.016
Actius financers	0	0	0	0
Passius financers	0	(4.238.968)	1.903.452	(2.335.516)
Total despeses	130.847.006	1.692.239	0	132.539.245

Imports en euros.

Font: Comptes anuals de la UAB.

En el quadre 12 es presenta el detall del romanent incorporat en els exercicis fiscalitzats.

Quadre 12. Romanent incorporat

Concepte	2010	2011	2012
Romanent genèric a 31 de desembre de l'any anterior	(37.450.006)	(46.147.501)	0
Romanent especial a 31 de desembre de l'any anterior	15.427.032	15.682.820	12.101.533
Romanent específic a 31 de desembre de l'any anterior	98.896.777	121.428.848	118.432.264
Cancel·lacions de drets d'exercicis anteriors	0	(1.654.185)	(2.401.970)
Provisió de dubtós cobrament d'exercicis anteriors inclosa en el càlcul del romanent	0	0	2.715.179
Total	76.873.803	89.309.982	130.847.006

Imports en euros.

Font: Elaboració pròpia.

Fins a l'exercici 2011 la UAB incorporava el romanent genèric negatiu com una partida negativa en el capítol 2 del pressupost de despeses, sense cap efecte sobre la gestió pres-

supostària de l'exercici. L'exercici 2012 únicament es va incorporar el romanent específic i l'especial.

L'article 9 de les lleis de pressupostos de la Generalitat per al 2011 i per al 2012 estableix que no es podia autoritzar la incorporació de romanents de crèdit finançats amb càrrec a fons finalistes efectivament ingressats i que el 31 de desembre de l'exercici anterior no estiguessin vinculats al compliment d'obligacions ja reconegudes si ja havien estat incorporats successivament en els dos exercicis precedents, llevat que el període d'execució establert per a les actuacions que s'havien de finançar fos superior a dos exercicis pressupostaris.

El 10 de gener i el 28 de novembre del 2012 el vicerector de Política Econòmica i Organització i el gerent van aprovar les instruccions per a la incorporació de romanents de crèdit de l'exercici 2011 al pressupost 2012 i de l'exercici 2012 al pressupost 2013 que preveuen determinats supòsits en què es podran incorporar els romanents de crèdit al pressupost de l'exercici següent de forma automàtica, i altres en què caldrà motivar l'ús futur dels romanents.

En els exercicis fiscalitzats la UAB va incorporar la totalitat del romanent específic i especial el 31 de desembre de l'exercici anterior.

La major part de les modificacions de crèdit dels tres exercicis fiscalitzats que havia d'aprovar el Consell de Govern, el rector i el Consell Social, van ser aprovades formalment un cop registrades i algunes dins l'any posterior. Això fa que es puguin reconèixer obligacions en la liquidació del pressupost sense que existeixi crèdit pressupostari, fet que incompleix la normativa pressupostària i les bases d'execució del pressupost de la UAB. Aquesta observació ja s'incloua en l'informe 1/2012, corresponent als exercicis 2007, 2008 i 2009.

2.3. LIQUIDACIÓ DEL PRESSUPOST

En els quadres del 13 al 18 es presenten les liquidacions dels pressupostos d'ingressos i de despeses corresponents als exercicis 2010, 2011 i 2012 des del pressupost inicial fins a les obligacions reconegudes i als drets liquidats, així com el nivell d'execució i el grau de pagament i de cobrament per capítols. En el quadre 19 es presenta l'Estat del resultat pressupostari per als exercicis 2010, 2011 i 2012.

Quadre 13. Liquidació del pressupost de l'exercici 2010. Ingressos

Capítol	Pressupost inicial (A)	Modificacions (B)	Pressupost definitiu (C=A+B)	Drets liquidats (D)	Estructura real (%) (E)	Nivell d'execució (%) (F=D/C)	Recaptació líquida (G)	Nivell de cobrament (%) (H=G/D)	Pendent de cobrament (I=D-G)
Capítol 3. Taxes i altres ingressos	61.366.443	21.134.179	82.500.622	82.500.622	22,45	100,00	63.953.007	77,52	18.547.615
Capítol 4. Transferències corrents	234.341.578	592.772	234.934.350	227.434.786	61,89	96,81	209.956.711	92,32	17.478.075
Capítol 5. Ingressos patrimonials	937.198	(115.743)	821.455	821.455	0,22	100,00	524.147	63,81	297.308
Total ingressos corrents	296.645.219	21.611.208	318.256.427	310.756.863	84,56	97,64	274.433.865	88,31	36.322.998
Capítol 7. Transferències de capital	44.041.565	11.795.502	55.837.067	54.639.137	14,87	97,85	31.568.813	57,78	23.070.324
Total ingressos de capital	44.041.565	11.795.502	55.837.067	54.639.137	14,87	97,85	31.568.813	57,78	23.070.324
Total ingressos no financers	340.686.784	33.406.710	374.093.494	365.396.000	99,43	97,68	306.002.678	83,75	59.393.322
Capítol 8. Actius financers	531.395	72.871.037	73.402.432	538.607	0,15	0,73	538.607	100,00	0
Capítol 9. Passius financers	0	1.561.710	1.561.710	1.561.710	0,42	100,00	1.561.710	100,00	0
Total ingressos financers	531.395	74.432.747	74.964.142	2.100.317	0,57	2,80	2.100.317	100,00	0
Total ingressos	341.218.179	107.839.457	449.057.636	367.496.317	100,00	81,84	308.102.995	83,84	59.393.322

Imports en euros.

Font: Comptes anuals de la UAB.

Les columnes E i H han estat elaborades per la Sindicatura.

Quadre 14. Liquidació del pressupost de l'exercici 2010. Despeses

Capítol	Pressupost inicial (A)	Modificacions (B)	Pressupost definitiu (C=A+B)	Obligacions reconegudes (D)	Estructura real (%) (E)	Nivell d'execució (%) (F=D/C)	Pagaments realitzats (G)	Nivell de pagament (%) (H=G/D)	Pendent de pagament (I=D-G)
Capítol 1. Despeses de personal	217.280.248	(1.474.944)	215.805.304	215.805.304	61,77	100,00	213.332.193	98,85	2.473.111
Capítol 2. Despeses de béns corrents i serveis	62.967.852	27.786.537	90.754.389	51.291.848	14,68	56,52	44.025.061	85,83	7.266.787
Capítol 3. Despeses financeres	1.181.576	(467.543)	714.033	714.033	0,20	100,00	696.929	97,60	17.104
Capítol 4. Transferències corrents	8.199.990	6.009.224	14.209.214	14.209.214	4,07	100,00	13.948.542	98,17	260.672
Total despeses corrents	289.629.666	31.853.274	321.482.940	282.020.399	80,72	87,72	272.002.725	96,45	10.017.674
Capítol 6. Inversions reals	44.665.179	75.585.069	120.250.248	60.051.128	17,19	49,94	52.202.026	86,93	7.849.102
Capítol 7. Transferències de capital	0	434.781	434.781	434.781	0,12	100,00	426.781	98,16	8.000
Total despeses de capital	44.665.179	76.019.850	120.685.029	60.485.909	17,31	50,12	52.628.807	87,01	7.857.102
Total despeses no financeres	334.294.845	107.873.124	442.167.969	342.506.308	98,03	77,46	324.631.532	94,78	17.874.776
Capítol 8. Actius financers	0	76.192	76.192	76.192	0,02	100,00	76.192	100,00	0
Capítol 9. Passius financers	6.923.334	(109.859)	6.813.475	6.813.475	1,95	100,00	6.813.475	100,00	0
Total despeses financeres	6.923.334	(33.667)	6.889.667	6.889.667	1,97	100,00	6.889.667	100,00	0
Total despeses	341.218.179	107.839.457	449.057.636	349.395.975	100,00	77,81	331.521.199	94,88	17.874.776

Imports en euros.

Font: Comptes anuals de la UAB.

Les columnes E i H han estat elaborades per la Sindicatura.

Quadre 15. Liquidació del pressupost de l'exercici 2011. Ingressos

Capítol	Pressupost inicial (A)	Modificacions (B)	Pressupost definitiu (C=A+B)	Drets liquidats (D)	Estructura real (%) (E)	Nivell d'execució (%) (F=D/C)	Recaptació líquida (G)	Nivell de cobrament (%) (H=G/D)	Pendent de cobrament (I=D-G)
Capítol 3. Taxes i altres ingressos	66.590.275	22.926.258	89.516.533	89.516.533	28,14	100,00	67.575.833	75,49	21.940.700
Capítol 4. Transferències corrents	218.082.872	(11.893.761)	206.189.111	188.363.577	59,22	91,35	158.495.446	84,14	29.868.131
Capítol 5. Ingressos patrimonials	935.338	(147.388)	787.950	787.950	0,25	100,00	624.555	79,26	163.395
Total ingressos corrents	285.608.485	10.885.109	296.493.594	278.668.060	87,61	93,99	226.695.834	81,35	51.972.226
Capítol 7. Transferències de capital	35.959.711	3.817.580	39.777.291	38.354.779	12,06	96,42	24.035.076	62,67	14.319.703
Total ingressos de capital	35.959.711	3.817.580	39.777.291	38.354.779	12,06	96,42	24.035.076	62,67	14.319.703
Total ingressos no financers	321.568.196	14.702.689	336.270.885	317.022.839	99,67	94,28	250.730.910	79,09	66.291.929
Capítol 8. Actius financers	531.395	89.324.228	89.855.623	545.641	0,17	0,61	545.641	100,00	0
Capítol 9. Passius financers	0	496.035	496.035	496.035	0,16	100,00	496.035	100,00	0
Total ingressos financers	531.395	89.820.263	90.351.658	1.041.676	0,33	1,15	1.041.676	100,00	0
Total ingressos	322.099.591	104.522.952	426.622.543	318.064.515	100,00	74,55	251.772.586	79,16	66.291.929

Imports en euros.

Font: Comptes anuals de la UAB.

Les columnes E i H han estat elaborades per la Sindicatura.

Quadre 16. Liquidació del pressupost de l'exercici 2011. Despeses

Capítol	Pressupost inicial (A)	Modificacions (B)	Pressupost definitiu (C=A+B)	Obligacions reconegudes (D)	Estructura real (%) (E)	Nivell d'execució (%) (F=D/C)	Pagaments realitzats (G)	Nivell de pagament (%) (H=G/D)	Pendent de pagament (I=D-G)
Capítol 1. Despeses de personal	210.297.582	3.543.308	213.840.890	213.840.890	62,98	100,00	211.459.033	98,89	2.381.857
Capítol 2. Despeses de béns corrents i serveis	63.304.015	16.738.492	80.042.507	49.734.113	14,65	62,13	43.771.031	88,01	5.963.082
Capítol 3. Despeses financeres	1.041.270	15.794	1.057.064	1.057.064	0,31	100,00	664.326	62,85	392.738
Capítol 4. Transferències corrents	6.672.865	6.301.241	12.974.106	12.974.106	3,82	100,00	12.371.252	95,35	602.854
Total despeses corrents	281.315.732	26.598.835	307.914.567	277.606.173	81,76	90,16	268.265.642	96,64	9.340.531
Capítol 6. Inversions reals	36.662.253	75.164.306	111.826.559	55.033.477	16,21	49,21	48.646.061	88,39	6.387.416
Capítol 7. Transferències de capital	0	163.818	163.818	163.818	0,05	100,00	150.237	91,71	13.581
Total despeses de capital	36.662.253	75.328.124	111.990.377	55.197.295	16,26	49,29	48.796.298	88,40	6.400.997
Total despeses no financeres	317.977.985	101.926.959	419.904.944	332.803.468	98,02	79,26	317.061.940	95,27	15.741.528
Capítol 8. Actius financers	0	300	300	300	0,00	100,00	300	100,00	0
Capítol 9. Passius financers	4.121.606	2.595.693	6.717.299	6.717.299	1,98	100,00	6.717.299	100,00	0
Total despeses financeres	4.121.606	2.595.993	6.717.599	6.717.599	1,98	100,00	6.717.599	100,00	0
Total despeses	322.099.591	104.522.952	426.622.543	339.521.067	100,00	79,58	323.779.539	95,36	15.741.528

Imports en euros.

Font: Comptes anuals de la UAB.

Les columnes E i H han estat elaborades per la Sindicatura.

Quadre 17. Liquidació del pressupost de l'exercici 2012. Ingressos

Capítol	Pressupost inicial (A)	Modificacions (B)	Pressupost definitiu (C=A+B)	Drets liquidats (D)	Estructura real (%) (E)	Nivell d'execució (%) (F=D/C)	Recaptació líquida (G)	Nivell de cobrament (%) (H=G/D)	Pendent de cobrament (I=D-G)
Capítol 3. Taxes i altres ingressos	75.311.524	29.768.213	105.079.737	105.079.737	35,08	100,00	88.607.716	84,32	16.472.021
Capítol 4. Transferències corrents	185.726.401	(17.412.800)	168.313.601	168.313.601	56,19	100,00	159.617.220	94,83	8.696.381
Capítol 5. Ingressos patrimonials	1.485.338	(800.981)	684.357	684.357	0,23	100,00	416.149	60,81	268.208
Total ingressos corrents	262.523.263	11.554.432	274.077.695	274.077.695	91,50	100,00	248.641.085	90,72	25.436.610
Capítol 7. Transferències de capital	34.801.149	(10.879.132)	23.922.017	23.922.017	7,98	100,00	17.865.738	74,68	6.056.279
Total ingressos de capital	34.801.149	(10.879.132)	23.922.017	23.922.017	7,98	100,00	17.865.738	74,68	6.056.279
Total ingressos no financers	297.324.412	675.300	297.999.712	297.999.712	99,48	100,00	266.506.823	89,43	31.492.889
Capítol 8. Actius financers	531.395	130.872.006	131.403.401	556.395	0,19	0,42	556.395	100,00	0
Capítol 9. Passius financers	0	991.939	991.939	991.939	0,33	100,00	991.939	100,00	0
Total ingressos financers	531.395	131.863.945	132.395.340	1.548.334	0,52	1,17	1.548.334	100,00	0
Total ingressos	297.855.807	132.539.245	430.395.052	299.548.046	100,00	69,60	268.055.157	89,49	31.492.889

Imports en euros.

Font: Comptes anuals de la UAB.

Les columnes E i H han estat elaborades per la Sindicatura.

Quadre 18. Liquidació del pressupost de l'exercici 2012. Despeses

Capítol	Pressupost inicial (A)	Modificacions (B)	Pressupost definitiu (C=A+B)	Obligacions reconegudes (D)	Estructura real (%) (E)	Nivell d'execució (%) (F=D/C)	Pagaments realitzats (G)	Nivell de pagament (%) (H=G/D)	Pendent de pagament (I=D-G)
Capítol 1. Despeses de personal	199.786.602	(1.701.985)	198.084.617	198.084.617	63,14	100,00	195.772.465	98,83	2.312.152
Capítol 2. Despeses de béns corrents i serveis	56.033.767	59.802.934	115.836.701	50.354.393	16,05	43,47	44.099.898	87,58	6.254.495
Capítol 3. Despeses financeres	701.592	601.176	1.302.768	1.302.768	0,41	100,00	1.233.859	94,71	68.909
Capítol 4. Transferències corrents	4.135.080	12.467.054	16.602.134	16.602.134	5,29	100,00	15.916.830	95,87	685.304
Total despeses corrents	260.657.041	71.169.179	331.826.220	266.343.912	84,89	80,27	257.023.052	96,50	9.320.860
Capítol 6. Inversions reals	31.825.558	63.402.566	95.228.124	44.051.550	14,04	46,26	38.821.513	88,13	5.230.037
Capítol 7. Transferències de capital	0	303.016	303.016	303.016	0,10	100,00	216.776	71,54	86.240
Total despeses de capital	31.825.558	63.705.582	95.531.140	44.354.566	14,14	46,43	39.038.289	88,01	5.316.277
Total despeses no financeres	292.482.599	134.874.761	427.357.360	310.698.478	99,03	72,70	296.061.341	95,29	14.637.137
Capítol 8. Actius financers	1.875	0	1.875	1.875	0,00	100,00	1.875	100,00	0
Capítol 9. Passius financers	5.371.333	(2.335.516)	3.035.817	3.035.817	0,97	100,00	3.035.817	100,00	0
Total despeses financeres	5.373.208	(2.335.516)	3.037.692	3.037.692	0,97	100,00	3.037.692	100,00	0
Total despeses	297.855.807	132.539.245	430.395.052	313.736.170	100,00	72,89	299.099.033	95,33	14.637.137

Imports en euros.

Font: Comptes anuals de la UAB.

Les columnes E i H han estat elaborades per la Sindicatura.

Quadre 19. Estat del resultat pressupostari

Concepte	2010	2011	2012
Resultat d'operacions no financeres	22.889.692	(15.780.629)	(12.698.766)
Resultat d'operacions amb actius financers	462.415	545.341	554.520
Resultat pressupostari de l'exercici	23.352.107	(15.235.288)	(12.144.246)
Variació neta de passius financers	(5.251.765)	(6.221.264)	(2.043.878)
Saldo pressupostari de l'exercici	18.100.342	(21.456.552)	(14.188.124)
Crèdits disposats finançats amb romanent de tresoreria	-	-	1.669.969
Desviacions de finançament positives per recursos de l'exercici en despeses amb finançament afectat	(22.532.071)	-	-
Desviacions de finançament negatives en despesa amb finançament afectat	-	2.996.583	12.769.436
Superàvit/dèficit de finançament de l'exercici	(4.431.729)	(18.459.969)	251.281

Imports en euros.

Font: Comptes anuals de la UAB.

La UAB presenta les desviacions amb finançament afectat per l'import net sense separar les desviacions positives i negatives.

2.4. PRESSUPOST D'INGRESSOS

Els drets liquidats totals en els exercicis 2010, 2011 i 2012 han estat de 367,50 M€, 318,06 M€ i 299,55 M€, respectivament, el que suposa un 81,84%, un 74,55% i un 69,60%, respectivament, del pressupost definitiu. Els ingressos no financers liquidats en els exercicis fiscalitzats han estat de 365,40 M€ el 2010, 317,02 M€ el 2011 i 298,00 M€ el 2012. Els drets liquidats en l'exercici 2010 han augmentat en un 0,25% respecte als del 2009, els del 2011 han disminuït en un 13,45% respecte als del 2010 i els del 2012 han disminuït en un 5,82% respecte als del 2011.

2.4.1. Taxes i altres ingressos

En el quadre 20 es presenta el desglossament per conceptes de Taxes i altres ingressos en els exercicis 2010, 2011 i 2012.

Quadre 20. Taxes i altres ingressos

Concepte	2010	2011	2012
Preus públics	57.749.693	65.539.576	84.845.315
Prestacions de serveis	23.339.070	23.007.567	18.107.775
Venda de béns	313.875	279.310	774.424
Reintegraments	478.906	93.230	80.629
Altres ingressos	619.078	596.850	1.271.594
Total	82.500.622	89.516.533	105.079.737

Imports en euros.

Font: Liquidació del pressupost dels exercicis 2010, 2011 i 2012.

Preus públics

Els ingressos per preus públics per 57,75 M€ l'exercici 2010, 65,54 M€ l'exercici 2011 i 84,85 M€ l'exercici 2012, representen un 70,00%, un 73,22% i un 80,74%, respectivament, dels ingressos totals del capítol. Aquests ingressos per preus públics representen el 15,71% dels drets liquidats totals de l'exercici 2010, el 20,61% dels de l'exercici 2011 i el 28,32% dels de l'exercici 2012.

Els ingressos per matrícules en titulacions de cicles i graus van ser de 36,53 M€ el 2010, de 42,66 M€ el 2011 i de 62,03 M€ el 2012, amb uns increments respecte de l'exercici anterior del 19,83% el 2010, del 16,77% el 2011 i del 45,43% el 2012. Aquests increments són el resultat, d'una banda, de la implantació total dels estudis adaptats a l'Espai Europeu d'Educació Superior (graus i màsters oficials) i, d'una altra, dels increments dels preus dels serveis acadèmics aprovats en els decrets de preus de cada curs.

Els preus dels serveis acadèmics aplicables als cursos del 2010-2011 al 2012-2013 van ser aprovats pels decrets 98/2010, del 20 de juliol, 365/2011, del 12 de juliol, i 77/2012, del 10 de juliol. En aquest període hi va haver un increment important en els preus de la matrícula (aproximadament un 2,52% per als estudis de cicle i entre un 5,15 i un 45,02% per als estudis de grau el curs 2010-2011, un 7,60% el 2011-2012 i un 67% el 2012-2013), si bé el curs 2012-2013 es van introduir les anomenades beques Equitat, complementàries a les beques ministerials. També es van incrementar els recàrrecs per segones i successives matrícules, van desaparèixer algunes gratuïtats i es va modificar el coeficient d'estructura docent d'alguns estudis.

El Reial decret llei 14/2012, del 20 d'abril, de mesures urgents de racionalització de la despesa pública en l'àmbit educatiu, estableix que els pressupostos generals de l'Estat han de finançar les beques en la quantitat que correspongui al límit inferior de l'interval establert per al preu públic de cada ensenyament i que les comunitats autònomes finançaràn íntegrament amb càrrec als seus pressupostos la diferència entre el preu públic que fixin i el límit mínim que correspongui a cada ensenyament. Fins que totes les universitats implantin sistemes de comptabilitat analítica i com a màxim fins al curs 2015-2016, la part del component de matrícula que es finançarà amb càrrec als pressupostos de l'Estat serà el vigent a 22 d'abril del 2012 (el corresponent al curs 2011-2012) actualitzat per a cada curs amb el coeficient que determini la Conferència General de Política Universitària.

La disposició addicional quarta del Reial decret 1000/2012, del 29 de juny, pel qual s'estableixen els llindars de renda i patrimoni familiar i les quanties de les beques i ajuts a l'estudi per al curs 2012-2013 i es modifica parcialment el Reial decret 1721/2007, del 21 de desembre, pel qual s'estableix el règim de les beques i ajuts a l'estudi personalitzats, estableix que per al curs 2012-2013 el Ministeri d'Educació, Cultura i Esports aportarà a les universitats, en concepte de compensació dels preus públics dels alumnes becats, una quantitat per alumne becat igual a la del preu públic corresponent al curs 2011-2012

actualitzada en un 1% i que la diferència fins al preu públic fixat per la comunitat autònoma haurà de ser compensat per aquesta.

L'article 4 del Decret 77/2012, del 10 de juliol, pel qual es fixen els preus dels serveis acadèmics a les universitats públiques de Catalunya i a la Universitat Oberta de Catalunya per al curs 2012-2013, estableix que la Generalitat de Catalunya i les universitats públiques i la Universitat Oberta de Catalunya, amb el 25% dels ingressos recaptats addicionalment per aquestes amb l'increment de preus per sobre de l'IPC aplicats als graus i als estudis de primer i/o segon cicle, i per tal de garantir el principi d'equitat, realitzaran, mitjançant l'AGAUR, les convocatòries de beques Equitat i de beques Excel·lència. Les beques Equitat aniran adreçades als estudiants d'aquestes universitats, de manera que, segons el nivell de renda familiar, l'aportació de l'estudiant resulti minorada en el percentatge que estableixi la convocatòria.

La Resolució ECO/1159/2012, del 27 de juliol, estableix el procediment per obtenir l'acreditació del tram de renda familiar per a la minoració dels preus dels crèdits dels estudis universitaris per al curs 2012-2013. En aquesta Resolució s'estableixen sis llindars de renda computable que impliquen una reducció en el preu dels crèdits matriculats per primera vegada d'entre el 0% (cap reducció per al llindar més alt) i el 50% per al llindar més baix.

De l'aplicació de la normativa anterior es deriven els efectes següents per al curs 2012-2013:

- Increment del cost de les bonificacions i exempcions de matrícula que, històricament, ja eren una despesa de la Universitat (famílies nombroses de més de tres fills, matrícules d'honor).
- Una part dels ingressos deixats de percebre dels alumnes amb beca ministerial i dels alumnes de família nombrosa de tres fills no es recuperen i suposen un major cost per a la Universitat.
- Els ingressos de la Universitat depenen del nivell de renda dels seus estudiants.
- De les dades facilitades per la UAB es desprèn que l'import de les gratuïtats no recuperables per la Universitat pel curs 2012-2013 va ser de 9,70 M€ (4,41 M€ pel diferencial de beques del Ministeri; 1,11 M€ pel diferencial de famílies nombroses; 1,35 M€ per les reduccions segons el nivell de renda familiar, i 2,83 M€ per altres conceptes). La UAB va registrar 7,90 M€ com a despesa de l'exercici 2012 i la resta en l'exercici 2013.
- Els ingressos deixats de percebre per la UAB com a resultat de l'aplicació de la normativa estatal i autonòmica per al curs 2012-2013 representen un 35,1% dels ingressos addicionals derivats de l'increment de preus aprovat pel Decret 77/2012, del 10 de juliol.

Ingressos de centres adscrits

Els drets liquidats per la tutela acadèmica de centres vinculats i escoles universitàries adscrites van ser de 2,30 M€ el 2010, de 2,62 M€ el 2011 i de 2,53 M€ el 2012. D'acord amb els decrets que fixen els preus dels serveis acadèmics a les universitats públiques, fins al curs 2011-2012 els estudiants dels centres adscrits havien d'abonar a la Universitat en concepte de tutela acadèmica el 10% dels preus dels serveis acadèmics si es tractava d'un centre la titularitat del qual correspongués a la Generalitat, als seus ens autònoms o als consorcis en els quals participi i el 22% en la resta de casos. Per al curs 2012-2013 els percentatges anteriors es van modificar essent del 7% en el primer cas i del 16% en el segon. La UAB fa una estimació d'ingressos a final d'any basada en la informació de cursos anteriors. A final de curs es fan les liquidacions dels centres adscrits. No obstant això, el 31 d'octubre del 2013 encara no s'havia fet la liquidació de la tutela acadèmica corresponent al curs 2012-2013. En opinió de la Sindicatura, les escoles adscrites haurien de liquidar provisionalment la tutela acadèmica un cop finalitzat el període ordinari de matrícula i fer una liquidació definitiva un cop tancada la matrícula de cada curs.

Ingressos de formació continuada

Els ingressos de programes de formació continuada van ser de 13,75 M€ el 2010, 15,67 M€ el 2011 i 14,05 M€ el 2012. La normativa reguladora dels programes de formació continuada vigent en els exercicis fiscalitzats va ser aprovada el setembre del 2005, el juliol del 2009 i el març del 2011. La normativa inclou aspectes acadèmics i econòmics. Entre els econòmics hi ha els següents: autofinançament dels cursos, establiment d'un cànon, aprovació dels preus mínims per crèdit (correspon al Consell Social) i liquidació dels cursos en finalitzar cada edició. La normativa no inclou aspectes com la dedicació i retribució del professorat, tant propi com extern, dedicació màxima del professorat o procediment aplicable en cas que un curs sigui deficitari

La Universitat no va facilitar un detall dels cursos gestionats per l'Escola de Postgrau que permetés analitzar la seva gestió en el període fiscalitzat.

Prestacions de serveis

Els ingressos per prestacions de serveis inclouen, entre d'altres, els dels convenis de transferència de tecnologia i recerca, els dels serveis d'anàlisi, els del Servei d'Activitat Física i els del Servei d'Idiomes. El 31 de desembre del 2012 el Servei d'Activitat Física presentava una diferència entre ingressos i despeses de 0,36 M€ i el Servei d'Idiomes, de 2,16 M€. Per als Serveis científicotècnics la UAB no va facilitar informació sobre ingressos i despeses. Les activitats d'aquests serveis no han estat objecte de fiscalització.

Fins a l'exercici 2009 també s'hi incloïen els ingressos de l'Hospital Clínic Veterinari. A partir de l'exercici 2010 la gestió d'aquest hospital la fa la Fundació Hospital Clínic Veterinari i la UAB no té ingressos per aquest concepte. El 31 de desembre del 2012 no s'havia

formalitzat cap acord o conveni entre la UAB i la Fundació que reguli la col·laboració i les relacions existents entre ambdues entitats (vegeu l'apartat 2.11). Aquesta situació no havia estat corregida el 31 de desembre del 2014. L'exercici 2012 es va registrar una venda d'equipaments a la Fundació Hospital Clínic Veterinari com un ingrés per taxes i altres ingressos en lloc de com Alienacions d'immobilitzat en el capítol 6 del pressupost d'ingressos. No ha estat facilitada la valoració dels elements venuts.

2.4.2. Transferències corrents

En el quadre 21 es presenta el detall per articles dels drets liquidats per transferències corrents els exercicis 2010, 2011 i 2012.

Quadre 21. Transferències corrents

Concepte	2010	2011	2012
De l'Administració de l'Estat	9.442.183	10.923.079	6.604.187
D'organismes autònoms administratius i comercials	2.504.010	1.008.049	1.004.432
D'empreses públiques i altres	3.691.911	3.494.586	2.961.741
De la Generalitat de Catalunya	204.264.686	167.581.443	151.194.865
De corporacions locals	274.556	191.648	189.847
D'empreses privades	4.457.524	3.699.254	4.003.253
De famílies i institucions sense finalitat de lucre	1.103.962	427.723	591.411
D'organismes internacionals	1.695.954	1.037.795	1.763.865
Total	227.434.786	188.363.577	168.313.601

Imports en euros.

Font: Liquidació del pressupost dels exercicis 2010, 2011 i 2012.

En els exercicis fiscalitzats els ingressos per transferències corrents han disminuït respecte de l'exercici anterior (1,60% el 2010, 17,18% el 2011 i 10,64% el 2012) a causa, principalment, de la disminució d'un 25,98% de les transferències de la Generalitat en el període 2010-2012.

Transferències corrents de l'Administració de l'Estat

Els drets liquidats per transferències corrents de l'Administració de l'Estat corresponen bàsicament a beques i a subvencions per a personal de recerca (principalment dels programes Ramón y Cajal i Juan de la Cierva).

Transferències corrents d'empreses públiques i altres

Del total de Transferències d'empreses públiques i altres a 31 de desembre del 2010, del 2011 i del 2012, un total de 2,87M€, 3,17M€ i 2,29M€, respectivament, corresponen a l'AGAUR. Els imports registrats com a ingressos o despeses i els imports pendents de

cobrament o pagament amb l'AGAUR no han estat conciliats. Per aquest motiu, la Sindicatura no pot concloure sobre els drets liquidats corresponents a ingressos provinents de l'AGAUR dels exercicis fiscalitzats.

Transferències corrents de la Generalitat de Catalunya

Les transferències rebudes de la Generalitat representen un 89,81% del total de transferències corrents liquidades el 2010, un 88,97% de les del 2011 i un 89,83% de les del 2012. La Sindicatura ha conciliat sense diferències significatives els drets liquidats per la UAB amb les obligacions reconegudes per la Generalitat segons les respostes rebudes de la Intervenció General de la Generalitat de Catalunya per als tres exercicis fiscalitzats. A 30 de juny del 2013 restaven pendents de cobrament 0,15 M€ liquidats el 2010, 25,27 M€ liquidats el 2011 i 4,75 M€ liquidats el 2012. En el quadre 22 es presenta el desglossament per conceptes.

Quadre 22. Transferències rebudes de la Generalitat

Concepte	2010	2011	2012
Subvenció per despeses corrents	184.047.463	150.508.577	147.404.141
Finançament i millora addicional condicionada a objectius	8.675.329	10.144.628	9.947.620
Programa de foment de la recerca universitària (PROFOR)	3.834.000	2.650.003	1.958.541
Pla Jaume Serra i Hünter i Programa d'incentivació de la incorporació i intensificació de l'activitat investigadora (Programa I3)	4.120.894	2.106.037	2.787.091
Altres	3.587.000	2.172.198	(10.902.528)
Total	204.264.686	167.581.443	151.194.865

Imports en euros.

Font: Elaboració pròpia.

La subvenció per despeses corrents representa un 90,10% del total de transferències de la Generalitat l'exercici 2010, un 89,81% el 2011 i un 97,49% el 2012. El detall per conceptes es presenta en el quadre 23.

Quadre 23. Subvenció per despeses corrents

Concepte	2010	2011	2012
Subvenció fixa	22.819.214	18.715.343	18.846.770
Subvenció bàsica	108.849.920	87.323.170	86.242.770
Subvenció derivada	25.383.580	21.337.757	19.552.319
Subvenció estratègica	26.994.749	23.132.307	22.762.282
Total	184.047.463	150.508.577	147.404.141

Imports en euros.

Font: Elaboració pròpia.

La Resolució del Departament d'Innovació, Universitats i Empresa del 22 de gener del 2010 va establir una subvenció a la UAB per a despeses corrents de l'exercici 2010 de

190,92 M€. Mitjançant Resolució del Departament d'Innovació, Universitats i Empresa de l'1 de desembre del 2010 i en aplicació de les mesures de contenció de la despesa i de reducció del dèficit públic, aquesta subvenció va quedar fixada en 184,05 M€

La Resolució del secretari d'Universitats i Recerca del 20 de setembre del 2011 estableix que per a l'any 2011 a la UAB li correspon un import de 150,51 M€ per al finançament de les seves despeses corrents.

Mitjançant diverses resolucions del secretari d'Universitats i Recerca, l'any 2012 es van atorgar a la UAB 147,40 M€ per al finançament de les seves despeses corrents en aplicació del Model de distribució del finançament de les universitats públiques catalanes.

Mitjançant la Resolució del secretari d'Universitats i Recerca del 19 de desembre del 2012 es van fer diverses modificacions en la subvenció per a despeses corrents atorgada a la UAB per al 2012. D'aquestes modificacions les més destacables són la reducció de 8,68 M€ en compliment de l'Acord de Govern del 24 de juliol del 2012, que adequa les mesures de reducció retributives dels empleats públics a la mesura de supressió de la paga extraordinària del mes de desembre adoptada amb caràcter bàsic pel Govern de l'Estat a través del Reial decret llei 20/2012, del 13 de juliol; 1,73 M€ en compliment de l'acord de Govern del 5 de juny del 2012, referent al tercer ajust per a la sostenibilitat i solvència de les finances de la Generalitat; 1,31 M€ per les actuacions realitzades des de la Secretaria d'Universitats i Recerca per a la millora dels serveis acadèmics del conjunt del sistema universitari.

La Resolució esmentada en el paràgraf anterior també estableix que una part del major ingrés obtingut per les universitats públiques en aplicació dels preus del curs 2012-2013, es destini a minorar el deute històric. Per a la UAB aquest import es fixa en 0,40 M€. La UAB va registrar aquest import com un menor ingrés per subvencions en lloc de com una cancel·lació de drets d'exercicis tancats.

Finançament i millora addicional condicionada a objectius

El Pla de finançament per a la millora de les universitats públiques de Catalunya per al període 2007-2010 preveia unes aportacions condicionades al compliment d'objectius de 294,50 M€ mentre que les aportacions reals a les universitats van ser de 135,35 M€ (vegeu l'informe 16/2012 de la Sindicatura de Comptes). L'exercici 2010 la UAB va reconèixer 8,68 M€ en concepte de transferència complementària corresponent a la millora addicional de l'exercici 2009. Aquest import va ser autoritzat per Acord de Govern del 23 de novembre del 2010.

La UAB va rebre un finançament addicional condicionat a objectius de 10,14 M€ l'exercici 2011 i de 9,95 M€ l'exercici 2012. No hi ha evidència que s'haguessin establert els objectius ni que s'haguessin avaluat.

2.4.3. Transferències de capital

En el quadre 24 es presenta el detall per articles dels drets liquidats per transferències de capital els exercicis 2010, 2011 i 2012.

Quadre 24. Transferències de capital

Concepte	2010	2011	2012
De l'Administració de l'Estat	11.875.147	11.786.197	6.384.687
D'organismes autònoms administratius i comercials	731.919	1.374.003	970.690
D'empreses públiques	4.393.590	4.503.575	4.764.605
De la Generalitat de Catalunya	28.683.766	9.950.206	3.519.548
De corporacions locals	321.455	179.287	72.643
Ingressos de convenis	1.804.484	671.361	688.345
De famílies i institucions sense finalitat de lucre	1.241.298	1.332.901	1.581.734
De l'exterior	5.587.478	8.557.249	5.939.765
Total	54.639.137	38.354.779	23.922.017

Imports en euros.

Font: Liquidació del pressupost dels exercicis 2010, 2011 i 2012.

Els drets liquidats per transferències de capital han disminuït un 3,56% el 2010, un 29,80% el 2011 i un 37,63% el 2012. Les transferències de capital de la Generalitat han disminuït un 87,73% el 2013 respecte del 2010.

Del saldo de transferències d'empreses públiques a 31 de desembre del 2010, del 2011 i del 2012, un total d'1,46 M€, 1,47 M€ i 1,22 M€ corresponen a l'AGAUR. La Universitat no ha conciliat els imports registrats com a ingressos o despeses i els imports pendents de cobrament o pagament amb l'AGAUR. Per aquest motiu, la Sindicatura no pot concloure sobre els drets liquidats corresponents a ingressos provinents de l'AGAUR dels exercicis fiscalitzats.

Dins de Transferències de la Generalitat de l'exercici 2010 s'inclouen 8,69 M€ per a la construcció d'un edifici destinat a l'Institut de Ciència i Tecnologia Ambiental, d'acord amb el conveni de col·laboració amb el Ministeri d'Innovació i Ciència, en aplicació de la disposició addicional tercera de l'Estatut d'autonomia de Catalunya.

Pla d'inversions universitàries

El 17 de juliol del 2007 el Govern de la Generalitat va aprovar el Pla d'inversions universitàries (PIU) 2007-2013, que preveia una despesa total de 635,00 M€, dels quals 120,00 M€ corresponien a la UAB. El Pla s'estructurava en dos grans objectius: reposició, adaptació i

millora, TIC i adaptació a l'Espai Europeu (objectiu 1), amb 218,75 M€, i Acabaments i noves obres (objectiu 2), al qual es destinava un pressupost de 416,25 M€.

Per Acord de Govern del 3 d'agost del 2010 es va modificar el PIU per adaptar-lo al ritme real d'execució dels projectes inicialment programats i al replantejament d'altres, i d'incorporar les inversions derivades de la participació de les universitats catalanes en les convocatòries 2008 i 2009 del Campus d'Excel·lència Internacional, el que va suposar un increment de la inversió total de 26,40 M€. L'import que corresponia a la UAB segons l'Acord de Govern era de 125,06 M€.

El 17 de novembre del 2010 es va signar el Conveni específic d'inversions per al període del 2007-2013, que incorporava les modificacions de l'Acord de Govern del 3 d'agost del mateix any. Aquest conveni preveia una aportació a la UAB de 56,34 M€ per al període 2010-2012. L'aportació real ha estat de 31,48 M€.

Per Acord de Govern del 26 d'agost del 2014 es va establir l'import definitiu del PIU en 427,35 M€, el termini màxim d'execució en el 31 de desembre del 2014 i el termini màxim de justificació en el 31 de març del 2015. Per Acord de Govern del 30 de desembre del 2014 es va modificar l'Acord del 26 d'agost i es va establir l'import definitiu en 423,60 M€, el que representa una reducció del 35,95% respecte de l'import aprovat per l'Acord de Govern del 3 d'agost del 2010, com a conseqüència de les mesures d'estalvi i contenció del dèficit públic. L'import definitiu per a la UAB va ser de 85,81 M€, que estaven totalment executats el 31 de desembre del 2013. Aquest import significa una reducció del 31,38% respecte de l'Acord del Govern de l'agost del 2010.

La UAB va liquidar en el capítol 7 del pressupost d'ingressos 19,26 M€ en l'exercici 2010, 9,27 M€ en l'exercici 2011 i 2,95 M€ en l'exercici 2012 per aquest concepte. El 30 de juny del 2013, els imports de les anualitats del 2011 i del 2012 restaven pendents de cobrament.

La UAB reconeix les subvencions per a projectes de recerca quan l'entitat que les atorga les notifica oficialment i d'acord amb les anualitats establertes. Tanmateix, d'acord amb els principis comptables públics, el reconeixement del dret per transferències i subvencions s'ha de fer quan es produeix l'increment de l'actiu. No obstant això, l'ens beneficiari pot reconèixer el dret amb anterioritat si coneix de forma certa que l'ens concedent ha dictat l'acte de reconeixement de la seva obligació. Aquesta obligació de l'ens concedent sorgeix en el moment en què el deute és vençut, líquid i exigible, és a dir, en el moment en què es compleixen els requisits per al pagament establerts en la normativa reguladora. El criteri seguit per la UAB pot generar diferències entre els drets liquidats per la Universitat i els que s'haurien hagut de reconèixer d'acord amb els principis comptables públics. No obstant això, aquestes diferències, que han de revertir en exercicis futurs i no afecten el dèficit de la Universitat, només han pogut ser quantificades en part atès el gran nombre de projectes gestionats per la Universitat.

2.4.4. Actius financers

En el quadre 25 es presenta el detall per articles dels drets liquidats per actius financers en els exercicis 2010, 2011 i 2012.

Quadre 25. Actius financers

Concepte	2010	2011	2012
Reintegrament de préstecs	531.395	531.395	531.395
Venda d'accions	7.212	14.246	25.000
Total	538.607	545.641	556.395

Imports en euros.

Font: Liquidació del pressupost dels exercicis 2010, 2011 i 2012.

El concepte Reintegrament de préstecs recull els venciments de les anualitats corresponents al préstec que la UAB va atorgar a la Fundació Universitat Autònoma de Barcelona (FUAB) l'any 2001 amb un termini de quinze anys. Aquest préstec era part d'una bestreta reintegrable del Ministeri.

2.4.5. Passius financers

El 30 de novembre del 2009 el Ministeri de Ciència i Innovació va atorgar diversos préstecs per al finançament de projectes d'investigació fonamental dins el Pla nacional d'investigació científica, desenvolupament i innovació tecnològica 2008-2011. L'import total avançat en forma de bestretes reemborsables pel Ministeri ha estat d'1,42 M€ l'exercici 2010, de 0,50 M€ l'exercici 2011 i d'1,16 M€ l'exercici 2012. Aquests imports, que estan cofinançats pel Fons Europeu de Desenvolupament Regional (FEDER), són considerats préstecs fins al moment en què es justifica la inversió. Un cop aquesta ha estat justificada i reconeguda pel FEDER aquests imports passen a ser considerats una subvenció de capital cancel·lant l'amortització dels préstecs contra la subvenció.

2.5. PRESSUPOST DE DESPESES

El total d'obligacions reconegudes en els exercicis 2010, 2011 i 2012 ha estat de 349,40 M€, 339,52 M€ i 313,74 M€, respectivament, el que suposa un nivell d'execució del 77,81%, del 79,58% i del 72,89%, respectivament. Del total d'obligacions reconegudes en els tres exercicis destaquen per la seva importància les despeses de personal, de 215,81 M€ el 2010 (61,77% del total), 213,84 M€ el 2011 (62,98% del total) i 198,08 M€ el 2012 (63,14% del total); la despesa de béns corrents i serveis, de 51,29 M€ el 2010 (14,68% del total), 49,73 M€ el 2011 (14,65% del total) i 50,35 M€ el 2012 (16,05% del total), i la despesa per inversions reals, de 60,05 M€ el 2010 (17,19% del total), 55,03 M€ el 2011 (16,21% del total) i 44,05 M€ el 2012 (14,04% del total).

2.5.1. Despeses de personal

Les obligacions reconegudes en el capítol 1, Despeses de personal, han disminuït respecte de l'exercici precedent en els tres exercicis fiscalitzats (un 0,67% el 2010, un 0,91% el 2011 i un 7,37% el 2012).

En el quadre 26 es presenta l'evolució del nombre d'efectius de la UAB en els exercicis fiscalitzats.

Quadre 26. Nombre d'efectius

Categoria	2010	2011	2012
Personal docent i investigador (PDI)			
Professors funcionaris	1.313	1.293	1.259
Professors laborals	2.080	2.024	1.988
Total PDI	3.393	3.317	3.247
Personal d'administració i serveis (PAS)	1.849	1.793	1.753
Plantilla total	5.242	5.110	5.000

Font: Secretaria d'Universitats i Recerca.

Nota: Dades del PDI del 2010 referides a l'1 de gener del 2011. Dades del PDI del 2011 i del 2012 i dades del PAS referides al 31 de desembre de cada any.

En el quadre 27 es presenta l'evolució del nombre d'efectius de PDI acumulat per categories en els exercicis fiscalitzats.

Quadre 27. Evolució del nombre d'efectius de PDI

Categoria	2010	2011	2012
Catedràtic contractat	5	8	8
Catedràtic d'universitat	369	395	379
Catedràtic d'escola universitària	17	16	16
Agregat	167	163	161
Titular d'universitat	875	834	823
Titular d'escola universitària	52	48	41
Lector	197	177	146
Col·laborador permanent	-	12	12
Associat	972	867	799
Associat mèdic	534	581	615
Visitant	37	29	34
Emèrit	33	41	49
Altres	135	146	164
Total	3.393	3.317	3.247

Font: Secretaria d'Universitats i Recerca.

Nota: Dades del 2010 referides a l'1 de gener del 2011. Dades del 2011 i del 2012 referides al 31 de desembre de cada any.

La despesa de personal pressupostada inicialment per als exercicis 2010, 2011 i 2012 va ser de 217,28 M€, 210,30 M€ i 199,79 M€, respectivament, mentre que la despesa liquidada per la UAB ha estat de 215,81 M€ el 2010, 213,84 M€ el 2011 i 198,08 M€ el 2012.

El 31 de desembre del 2010, del 2011 i del 2012 restaven pendents de pagament 2,47 M€, 2,38 M€ i 2,31 M€, respectivament, que corresponen principalment a quotes a pagar a la Seguretat Social.

A partir de les dades obtingudes de la liquidació dels capítols 1 i 6, la Sindicatura ha elaborat el quadre 28 amb el detall de la despesa per tipus de personal.

Quadre 28. Despesa per tipus de personal

Concepte	2010	2011	2012
PDI	120.631.443	119.409.427	111.451.266
PDI funcionari	75.212.740	74.598.993	70.392.991
PDI laboral	30.656.455	29.821.673	27.291.332
PDI contractat	5.083.446	5.204.665	4.277.632
Seguretat Social	9.678.802	9.784.096	9.489.311
PAS	70.562.234	69.194.580	63.271.796
PAS funcionari	28.305.710	27.464.317	25.064.572
PAS laboral	28.579.588	28.104.156	25.052.787
Seguretat Social	13.676.936	13.626.107	13.154.437
Activitats	20.557.846	21.620.627	20.617.381
Personal propi	10.466.370	10.593.840	9.947.941
Personal extern	5.879.378	6.802.471	6.634.449
Seguretat Social	4.212.098	4.224.316	4.034.991
Recerca	18.341.994	18.942.416	18.415.796
Personal propi	3.569.824	3.555.441	2.920.823
Personal extern	10.778.322	11.224.901	11.113.210
Seguretat Social	3.912.052	4.061.142	4.231.584
Indemnitzacions	81.796	100.932	150.179
Altres despeses socials	1.272.809	686.469	206.266
Total	231.366.326	229.853.519	213.962.505

Imports en euros.

Font: Elaboració pròpia.

Nota: Aquest quadre comprèn tant la despesa de personal del capítol 1 com la del capítol 6. No inclou els becaris d'investigació.

L'Informe sobre homogeneïtzació de criteris pressupostaris i comptables aplicables a les universitats públiques catalanes, elaborat l'any 2010 per un grup de treball format per les universitats i liderat pel Comissionat per a Universitats i Recerca, estableix que les despeses de personal s'han de recollir, com a norma general, en el capítol 1 del pressupost de despeses i que el personal contractat per a projectes de recerca finançats amb ingressos per transferències de capital s'ha d'incorporar en el concepte 64, Immobilitzat material.

La despesa de personal ha augmentat respecte de l'exercici anterior un 0,16% el 2010 i ha disminuït un 0,65% el 2011 i un 6,91% el 2012. La despesa de PAS ha augmentat un 0,14% el 2010 i ha disminuït un 1,94% el 2011 i un 8,56% el 2012. La despesa del PDI ha disminuït un 0,28% el 2010, un 1,01% el 2011 i un 6,66% el 2012.

L'evolució de les despeses de personal és el resultat de l'impacte de la consolidació de la reducció en les retribucions per aplicació del Decret Llei 3/2010, del 29 de maig, i del Reial decret Llei 8/2010, del 20 de maig, així com de l'aplicació de les Lleis de pressupostos generals de l'Estat i de la Generalitat per a cada un dels exercicis, de la Llei 5/2012, del 20 de març, de mesures fiscals, financeres i administratives i de creació de l'impost sobre les estades en establiments turístics, del Reial decret Llei 20/2012, del 13 de juliol, de mesures per garantir l'estabilitat pressupostària i de foment de la competitivitat pel qual s'elimina la paga extra de desembre, i del Decret Llei 2/2012, del 25 de setembre, sobre millores de la prestació econòmica d'incapacitat temporal del personal al servei de la Generalitat, del seu sector públic i de les universitats públiques catalanes.

De les mesures endegades per la mateixa universitat cal destacar els plans d'ajust de PDI dels exercicis 2011 i 2012 que comprenen, entre altres aspectes, l'ajornament de convocatòries de sabàtics amb la consegüent supressió de recursos de reforç, l'amortització de places de professors que s'acullen al pla d'emeritatge i l'ajustament dels recursos de personal acadèmic d'acord amb les instruccions rebudes per la UAB.

Per al treball de fiscalització, la UAB ha facilitat a la Sindicatura un fitxer per a cada any amb el detall de la nòmina per persones i conceptes, que ha estat conciliat amb la despesa de personal registrada en els capítols 1, 2, 4 i 6 del pressupost i amb la despesa de personal del Compte del resultat economicopatrimonial. Per als exercicis 2010, 2011 i 2012 les diferències de conciliació són de 0,80 M€ negatius, 0,24 M€ i 1,36 M€ negatius, respectivament, degudes principalment als pagaments que es registren comptablement com a despeses de personal en els capítols 4 i 6 però que no es gestionen des del sistema de nòmines. La part més important d'aquests pagaments correspon als efectuats a becaris de suport a la recerca, becaris de col·laboració, becaris de treball de campus i becaris d'investigació. Els pagaments es fan des de l'àrea d'economia i no des de l'àrea de personal. La UAB no ha facilitat una relació nominal d'aquests pagaments per cap dels exercicis fiscalitzats.

Autorització de la despesa de personal

L'article 81.4 de la LOU estableix que tant les despeses del PDI com del PAS han de ser autoritzades per la comunitat autònoma en el marc de la normativa bàsica sobre oferta d'ocupació pública. L'article 163 de la LUC estableix que les despeses del PDI i del PAS i la previsió agregada de places i contractes han de ser autoritzades pel Govern de la Generalitat. Fins a l'exercici 2010 les lleis de pressupostos de la Generalitat establien que aquesta aprovació havia de ser prèvia a la dels pressupostos per part de les universitats

(vegeu l'informe 17/2011 de la Sindicatura de Comptes), però a partir de l'exercici 2011 aquesta previsió desapareix de les lleis de pressupostos.

El Govern de la Generalitat va autoritzar la despesa màxima de personal de la UAB dels exercicis fiscalitzats mitjançant acords del 14 de gener del 2011 (exercici 2010) i del 22 de gener del 2013 (exercicis 2011 i 2012). En ambdós casos es fa constar que, atès que les universitats ja havien aprovat els seus pressupostos, les autoritzacions tenien caràcter extemporani i era d'aplicació el que estableix l'article 67.4 de la Llei 30/1992, del 26 de novembre, de règim jurídic i del procediment administratiu comú. L'autorització de les despeses de personal un cop transcorreguts els exercicis als quals es refereix perd el seu sentit com a element de control i limitació de la despesa de personal de les universitats.

Els acords de Govern especificaven que l'autorització no comportava en cap cas la modificació de la subvenció prevista per la Generalitat en els seus pressupostos, ni per exercicis futurs, i que les despeses autoritzades s'havien d'ajustar a les limitacions legals aplicables.

Limitacions de l'increment de plantilla

Les lleis de pressupostos dels exercicis 2010, 2011 i 2012 estableixen que no es poden tramitar expedients d'ampliació de plantilla ni disposicions o expedients de reestructuració d'unitats orgàniques que comportin un increment global de la despesa llevat de les derivades del traspàs de serveis o d'un finançament finalista extern a la Generalitat. Per a l'exercici 2012 s'exceptuen d'aquesta limitació les despeses de personal i la contractació resultant de programes de foment competitiu o d'altres recursos externs, en l'àmbit d'universitats i recerca.

La disposició addicional divuitena de la Llei de pressupostos del 2010 i l'article 38 de la Llei de pressupostos del 2011 estableixen que el nombre de dotacions de PDI i de PAS, en termes d'equivalència a temps complet, només pot créixer amb relació al pressupost de l'any anterior en les universitats que no liquidin el pressupost amb un romanent de tresoreria negatiu. El mateix article 38 esmentat preveu que només puguin reposar efectius, amb caràcter excepcional i quan sigui necessari per garantir la qualitat del servei, les universitats en situació d'equilibri pressupostari o les que apliquin un pla d'estabilització pressupostària sobre el qual hagi informat favorablement el departament competent en matèria d'universitats. En els exercicis fiscalitzats la UAB va liquidar el seu pressupost en situació de dèficit i no disposava d'un pla d'estabilització sobre el qual la Secretaria d'Universitats i Recerca hagués informat favorablement.

Les lleis de pressupostos del 2011 i del 2012 disposen que el nomenament de personal interí i laboral temporal per vacant no pot superar el límit establert amb caràcter bàsic per la llei de pressupostos generals de l'Estat i s'ha de concentrar a atendre necessitats urgents i inajornables dels serveis públics essencials que determini el Govern.

La Sindicatura no es pot pronunciar sobre el compliment de les limitacions anteriors perquè, d'una banda, la informació a què ha tingut accés no inclou tots els aspectes que serien necessaris i, d'una altra, perquè es requeriria un nivell d'aprofundiment en les altes de personal i en les variacions retributives que excedeix l'abast d'aquest informe. No obstant això, en el treball realitzat s'ha observat que en l'exercici 2012 es va signar un acord per determinar mesures organitzatives per al col·lectiu de bibliotecaris que suposava un increment de la despesa de personal.

Relació de llocs de treball

El Consell de Govern en la sessió del 25 d'abril del 2012 i el Consell Social en la del 3 de maig del 2012 van aprovar l'RLT global de PAS de la UAB, que comprèn les modificacions aprovades pels mateixos òrgans durant els exercicis fiscalitzats. Aquesta RLT no ha estat publicada en el DOGC.

En els exercicis fiscalitzats es van fer diverses modificacions en l'RLT, algunes de les quals no van ser aprovades pel Consell Social.

L'RLT del PAS inclou 1.669 llocs de treball, 966 dels quals són places de funcionari, 702 són de personal laboral i 1 de personal eventual. L'article 30 del Decret legislatiu 1/1997 estableix que els llocs de treball han de ser ocupats, amb caràcter general, per funcionaris públics. Com a excepció, poden ser ocupats per personal en règim laboral si es tracta de llocs de naturalesa no permanent o de caràcter periòdic i discontinu; si es tracta de desenvolupar activitats pròpies d'oficis; si es tracta de llocs de caràcter instrumental corresponents a les àrees de conservació i manteniment d'edificis, equips i instal·lacions, arts gràfiques, enquestes, protecció civil, comunicació social, expressió artística, serveis socials o protecció de menors i no hi ha cap cos o escala amb les funcions adequades; si es tracta de desenvolupar activitats que requereixin uns coneixements específics o tècnics especialitzats i no hi ha cap cos o escala amb la preparació pertinent per al desenvolupament adequat de les funcions pròpies del lloc, o si es tracta de llocs d'investigació.

De l'anàlisi dels llocs de treball previstos per a PAS laboral es desprèn que s'inclouen alguns llocs, com auxiliars de serveis comuns, caps d'unitat o serveis, assessors jurídics i tècnics informàtics que, en opinió de la Sindicatura, podrien ser ocupats per funcionaris mitjançant la creació dels cossos o escales corresponents, ja que no reuneixen les característiques d'excepcionalitat previstes en la normativa.

Variacions retributives

La Llei 25/2009, del 23 de desembre, de pressupostos de la Generalitat de Catalunya per al 2010, estableix que per a l'exercici del 2010 la massa salarial del personal funcionari i laboral, exclosos els alts càrrecs, el personal laboral amb contracte d'alta direcció i altre personal directiu experimenta un augment global del 0,3% respecte a la corresponent per a l'exercici del 2009.

L'article 22 de la Llei 26/2009, de 23 de desembre, de pressupostos generals de l'Estat per a l'any 2010, aplicable al PDI funcionari, estableix el mateix percentatge d'increment.

El Decret llei 3/2010, del 29 de maig, de mesures urgents de contenció de la despesa i en matèria fiscal per a la reducció del dèficit públic, afegeix diversos articles a la Llei de pressupostos per al 2010, d'acord amb els quals el conjunt de les retribucions del personal funcionari en actiu i de la resta de personal no laboral en servei actiu, exclosos els alts càrrecs, experimenten una reducció del 5% en termes anuals respecte de les vigents el 31 de maig del 2010, llevat de la paga extra del juny, que s'aplicarà sencera; la massa salarial del personal laboral, excloent-ne el personal laboral amb contracte d'alta direcció, experimentarà una reducció d'un 5% en relació amb les quanties de cadascun dels conceptes retributius que l'integren i que li correspongui percebre d'acord amb el conveni col·lectiu que li sigui aplicable, llevat de la paga extra del mes de juny que s'aplicarà sencera; les retribucions del personal d'alta direcció i personal directiu de les universitats es reduiran en percentatges variables entre el 8 i el 15% llevat de la paga extra del mes de juny, que s'aplicarà sencera.

El Reial decret llei 8/2010, del 20 de maig, pel qual s'adopten mesures extraordinàries per reduir el dèficit públic estableix reduccions semblants a les anteriors, que, en el cas de les universitats, són aplicables als professors dels cossos docents universitaris (PDI funcionari).

La Llei 6/2011, del 27 de juliol, de pressupostos de la Generalitat de Catalunya per al 2011 i la Llei 1/2012, del 22 de febrer, de pressupostos de la Generalitat de Catalunya per al 2012, estableixen que la massa salarial del personal funcionari i laboral, exclosos els alts càrrecs, el personal laboral amb contracte d'alta direcció i altre personal directiu, no experimenta cap increment respecte de la de l'exercici anterior, un cop aplicada, en termes anuals, la reducció establerta pel Decret llei 3/2010.

Les lleis 39/2010 i 2/2012, de pressupostos generals de l'Estat per als anys 2011 i 2012, respectivament, estableixen que les retribucions del PDI funcionari no poden experimentar cap increment respecte de les dels 2010 i 2011 un cop aplicada, en termes anuals, la reducció establerta en el Reial decret llei 8/2010.

El Reial decret llei 20/2012, del 13 de juliol, de mesures per garantir l'estabilitat presupostària i de foment de la competitivitat, estableix la supressió de la paga extra per a tot el personal al servei del sector públic. En el cas del PAS laboral que percep més de dues pagues extraordinàries a l'any, la normativa estableix que es redueix una catorzena part de les retribucions totals anuals, exclosos els incentius al rendiment.

La UAB va aplicar correctament la normativa anterior excepte les reduccions establertes en el Reial decret llei 8/2010, en el Decret llei 3/2010 i en el Reial decret llei 20/2012 pel que fa als complements d'abonament complementari que rebien alguns professors per la realització de tasques de categoria superior i alguns PAS per diverses causes.

En relació amb les retribucions variables en funció d'objectius del personal directiu, les lleis de pressupostos del 2010, 2011 i 2012 estableixen que l'exercici 2010 la quantia màxima individual no pot ser superior a la vigent per a l'exercici 2008; l'exercici 2011 l'import no pot ser superior a la vigent per a l'exercici 2010, un cop aplicada, en termes anuals, la reducció salarial establerta pel Decret Llei 3/2010, i per al 2012 desapareix el dret a percebre retribucions variables en funció d'objectius. Els imports abonats per la UAB en concepte d'objectius en els exercicis fiscalitzats s'ajusten a la normativa.

Jornada i permisos

La disposició addicional setanta-unena de la Llei 2/2012, del 29 de juny, de pressupostos generals de l'Estat per a l'any 2012, estableix que la jornada general de treball del personal del sector públic no pot ser inferior a trenta-set hores i mitja setmanals de treball efectiu de mitjana en còmput anual.

La disposició addicional dotzena de la Llei 5/2012, del 20 de març, de mesures fiscals, financeres i administratives i de creació de l'impost sobre les estades en establiments turístics, estableix que la jornada ordinària de treball del PAS de les universitats públiques de Catalunya ha de tenir una mitjana setmanal no inferior a trenta-set hores i mitja i deixa en suspens els acords, pactes i convenis d'àmbit laboral que ho contradiguin.

L'article 42 del Conveni col·lectiu del PAS laboral vigent en els exercicis fiscalitzats estableix que el total anual d'hores de treball és de 1.462 hores distribuïdes setmanalment en una jornada de 35 hores/setmana en jornada continua o partida, i una reducció de la jornada de treball els mesos de juliol i agost de, com a mínim, una hora diària. La jornada del PAS funcionari queda harmonitzada amb la del PAS laboral per aplicació de la Normativa sobre jornada laboral, horaris i permisos del PAS de la UAB (acord amb la Junta de PAS funcionari del 3 de març de 1998), que estableix que la jornada laboral setmanal és de 35 hores i la jornada laboral diària, majoritàriament, és de 7 hores.

L'article 18 del Conveni col·lectiu del PDI funcionari vigent en els exercicis fiscalitzats estableix que la jornada laboral d'aquest personal és la que es fixi amb caràcter general per al PDI funcionari, establerta en 1.640 hores anuals, que corresponen a una mitjana de 37,5 hores setmanals.

La Junta del Consell Interuniversitari de Catalunya en la sessió del 29 de maig del 2012 va acordar que la jornada laboral ordinària del PAS funcionari i laboral quedava fixada en 37,5 hores de còmput setmanal, equivalents a 1.633 hores anuals i que seria efectiva el setembre del 2012. La UAB va aplicar la nova jornada a partir de l'1 d'octubre del 2012. No obstant això, la UAB ha aplicat un concepte de regularització que suposa una reducció de la jornada anual en 22,50 hores. Aquesta regulació no s'ajusta a la normativa vigent.

La disposició transitòria cinquena de la Llei 5/2012 estableix que el Govern de la Generalitat havia d'aprovar un pla d'ocupació que inclogués la reducció en un 15% de la jor-

nada dels llocs de treball ocupats per personal interí de l'àmbit de la Mesa sectorial de negociació del personal d'administració i tècnic, amb la reducció proporcional de retribucions. La disposició addicional vint-i-quatrena de la mateixa Llei establí que, en relació amb el PAS que a l'entrada en vigor de la Llei prestés serveis a la universitat mitjançant nomenament d'interí, s'havien de tenir en consideració les mesures relatives al personal interí al servei de l'Administració de la Generalitat, sens perjudici dels preceptes que els fossin directament aplicables.

La disposició addicional setzena de la Llei 1/2012, del 22 de febrer, de pressupostos de la Generalitat per al 2012, estableix que "amb caràcter excepcional, el Consell Interuniversitari de Catalunya, com a òrgan de coordinació del sistema interuniversitari de Catalunya, ha d'acordar, per mitjà de la seva junta permanent, mesures de contenció de la despesa, de reducció del dèficit, d'equilibri pressupostari i de simplificació administrativa, aplicables a les universitats públiques i a les entitats i els organismes que en depenen".

L'Acord de Govern del 27 de març del 2012 va donar compliment a la disposició transitòria cinquena esmentada anteriorment en l'àmbit de la Generalitat.

La Junta del Consell Interuniversitari de Catalunya no va adoptar cap acord en relació amb la disposició addicional vint-i-quatrena de la Llei 5/2012 i la UAB no va aplicar cap reducció a la jornada i retribucions del PAS interí.

En els exercicis fiscalitzats la UAB va aplicar l'Acord per unificar la normativa sobre permisos en matèria de conciliació de la vida personal, laboral i familiar per al personal al servei de les universitats públiques, aprovat per la Mesa General d'Universitats el 25 de setembre del 2008 i modificat el 21 de juliol del 2012. Aquest Acord inclou alguns supòsits de permisos i reduccions de jornada que no s'ajusten a la normativa vigent.

Pla de pensions

El 15 de març del 2007 la Mesa General d'Universitats va signar l'acord d'adhesió al Pla de pensions d'ocupació de promoció conjunta dels treballadors de la Generalitat. Aquest acord va ser ratificat pels òrgans de representació sindical i pels òrgans de govern de la UAB. El 2010 la UAB va fer una aportació al Pla de pensions de 0,47 M€. En els exercicis 2011 i 2012 la UAB no hi va fer cap aportació en compliment de les respectives lleis de pressupostos.

Plans de jubilació voluntària

El Consell de Govern de la UAB, en sessió del 20 de juliol del 2006, va aprovar el Reglament del Pla d'emeritatge del PDI funcionari, al qual es poden acollir els professors funcionaris que tinguin més de 60 anys i no n'hagin complert 69 i reuneixin els requisits necessaris per accedir a la jubilació voluntària. Els professors que s'hi acullin poden optar

per vincular-se a la UAB mitjançant un contracte com a professor emèrit fins als 70 anys com a màxim. La percepció com a professor emèrit és la diferència entre el 85% de les retribucions brutes en el moment de la jubilació i la pensió pública màxima. La dedicació seria a temps parcial; la docència tindria caràcter voluntari i el professor podria participar en activitats de l'article 83 de la LOU. Un cop finalitzat el contracte del Pla d'emeritatge, el professor, a proposta del departament a què pertanyés, podria ser nomenat emèrit en els termes previstos en la legislació vigent.

L'article 48.1 de la LOU estableix que les universitats poden nomenar professors emèrits en les condicions previstes en la Llei. L'article 54 bis de la LOU estableix que les universitats, d'acord amb els seus Estatuts, poden nomenar professors emèrits entre professors jubilats que hagin prestat serveis destacats a la Universitat. L'article 22 del Reial decret 898/1985, sobre règim del professorat universitari, estableix el procediment que s'ha de seguir perquè un professor pugui ser nomenat emèrit: les universitats, amb informe previ de la Comissió Acadèmica del Consell d'Universitats, poden declarar professors emèrits aquells professors numeraris jubilats que hagin prestat serveis destacats a la universitat durant almenys deu anys; la declaració de professor emèrit implica la constitució d'una relació de treball contractual, de caràcter temporal, d'acord amb el que estableixin els Estatuts de la Universitat; la retribució com a emèrit és sempre compatible amb la percepció de la pensió de jubilació. El nombre de professors emèrits no pot superar el 3% de la plantilla docent de la Universitat.

La normativa de professorat emèrit de la UAB preveu, en realitat, dos tipus d'emèrits: els qui ho són un cop arribada la seva jubilació obligatòria i els qui s'han acollit al Pla d'emeritatge. En opinió de la Sindicatura, aquests últims són una categoria creada per Acord de la UAB i no prevista en la normativa vigent.

En el quadre 29 es presenta el nombre de professors emèrits de la UAB a 31 de desembre del 2010, del 2011 i del 2012.

Quadre 29. Professors emèrits

Concepte	2010	2011	2012
Pla d'emeritatge	124	134	103
Emèrits LOU	39	44	55
Total	163	178	158

Font: Elaboració pròpia.

Si es consideren les dues categories, el nombre de professors emèrits superava el 3% de la plantilla docent de la Universitat, límit màxim establert en el Reial decret 898/1985, sobre el règim del professorat universitari, en els tres exercicis fiscalitzats.

El maig del 2012 la UAB va deixar en suspens el Pla d'emeritatge 2012-2013 pel que fa a la incorporació de nous professors.

Pla de jubilació parcial de PAS laboral

En els exercicis 2010 i 2011 la UAB tenia un Pla de jubilació parcial del PAS laboral que havia estat aprovat l'any 2006 i que no s'ajustava totalment a la normativa vigent. Aquest Pla es va modificar el 2012 per adaptar-lo a la normativa vigent. En els exercicis fiscalitzats s'hi van acollir un total de 24 treballadors.

Pla d'ajust del PDI

El maig del 2011 la UAB, en la Instrucció que establia els criteris per a la preparació dels plans docents corresponents al curs 2011-2012, va incloure una proposta d'ajust del PDI en la qual s'establien percentatges d'ajust de la despesa de personal d'un 0% per als departaments deficitaris i entre un 1,25% i un 6,25% per a la resta. D'aquesta proposta es desprèn que trenta-cinc departaments tenien recursos excedentaris de PDI i setze departaments n'eren deficitaris. S'hi preveia un ajust en la despesa de personal d'1,84 M€.

El 14 de març del 2012 el Consell de Govern de la UAB va aprovar els criteris d'ajust del PDI de la UAB per al 2012, que es basaven en l'aplicació d'un model de distribució de recursos de professorat que tenia en compte les necessitats docents dels departaments per als graus, la seva productivitat científica i els recursos disponibles. La proposta d'ajust l'havien d'aplicar tots els departaments excedentaris, preveia l'amortització de places de professorat en el curs 2012-2013, la reducció de les retribucions del professorat emèrit, dels complements d'alguns càrrecs acadèmics i canvis en les convocatòries de llicències per any sabàtic i suposava un ajust estimat en uns quatre milions d'euros.

Els criteris aplicats per a l'elaboració dels plans d'ajust del PDI i l'aplicació en els departaments no formen part de l'abast d'aquest informe.

Retribució en cas de baixa

Els convenis col·lectius del PAS laboral i del PDI laboral vigents els exercicis fiscalitzats establien que al personal en situació d'incapacitat temporal se li abonaria el 100% de les retribucions durant un termini màxim de divuit mesos.

El personal funcionari (PAS i PDI) té dret a percebre la totalitat de les seves retribucions durant els tres primers mesos de baixa. A partir del quart mes se li han d'aplicar els percentatges de reducció establerts en el Reial decret legislatiu 1/1994, del 20 de juny, i en la seva normativa de desenvolupament.

La UAB abonava a tot el personal, tant funcionari com laboral, en situació d'incapacitat temporal la totalitat de les seves retribucions durant divuit mesos. En el cas del PDI funcionari, aquesta millora es va implementar a partir de l'1 de desembre del 2006 en aplicació de l'Acord entre la Junta de PDI i l'equip de govern del 22 de febrer del 2007. En

aquest Acord s'establia que el complement fins al 100% de les retribucions es pagaria amb càrrec al fons social. No obstant això, en els exercicis 2010, 2011 i 2012 els pagaments no es van fer amb càrrec a aquest fons.

El Reial decret llei 20/2012 va establir uns nous límits als complements que podien atorgar les entitats del sector públic als seus treballadors en situació d'incapacitat temporal i va suspendre els acords, pactes i convenis vigents que preveïessin millores per sobre de l'establert en aquesta norma. Aquest nou règim entrava en vigor de forma automàtica el 15 d'octubre del 2012. La UAB va aplicar el Decret llei 2/2012, del 25 de setembre, sobre millores de la prestació econòmica d'incapacitat temporal del personal al servei de l'Administració de la Generalitat, del seu sector públic i de les universitats públiques catalanes.

Expedients i conceptes salarials

De l'anàlisi realitzada dels expedients, conceptes salarials i retribucions corresponents als exercicis fiscalitzats es desprenen les observacions que es presenten a continuació. En total s'han analitzat cent vuitanta-cinc perceptors (cent PAS i vuitanta-cinc PDI).

Personal d'administració i serveis

Pel que fa al PAS, es desprenen les observacions següents:

- La UAB abonava al PAS funcionari les indemnitzacions per jubilació, invalidesa i defunció establertes per al PAS laboral en el conveni col·lectiu en aplicació dels acords d'equiparació d'ambdós col·lectius. Tanmateix, en el cas dels funcionaris, aquests pagaments només es podien fer amb càrrec al fons social i seguint el procediment establert per a aquest fons. L'exercici 2012 i en compliment del que disposa la Llei 5/2012 es van deixar d'abonar aquestes indemnitzacions.
- Determinats llocs de treball de PAS laboral (set el 2012) incloïen un complement de direcció que no estava recollit en l'RLT.
- L'any 2010 la Gerència i el Comitè d'Empresa van signar un acord que preveia l'abonament d'un complement salarial als auxiliars de serveis adscrits als Serveis de suport logístic i punt d'informació per la recollida de documentació relacionada amb les beques dels estudiants. L'acord preveia que el col·lectiu afectat assumiria, dins la jornada de treball habitual i durant un període determinat, tasques que fins aleshores realitzava personal extern, que serien compensades de manera puntual i extraordinària, però no establí imports, criteris per a la seva aplicació i tampoc no indicava els llocs de treball que afectava. Aquest acord constituïa una modificació de l'RLT que no es va fer en la forma legalment establerta. En els exercicis 2010, 2011 i 2012 van percebre aquest complement un total de cent-vint-i-cinc PAS funcionaris, vint-i-vuit i trenta-sis, respectivament.

- El 23 de març del 2004 la Comissió Paritària de PAS funcionari va acordar l'assimilació a un grup superior de determinats llocs de treball ocupats per personal de nivell inferior. En concret, es tractava de places del grup B que eren ocupades per funcionaris del grup C. En els exercicis fiscalitzats, l'RLT continuava recollint una plaça com del grup B i la continuava ocupant un funcionari del grup C, per la qual cosa els imports dels conceptes retributius abonats eren diferents dels que correspondrien d'acord amb l'RLT (sou, triennis i complement de destinació són els corresponents al grup C i el complement específic és superior per compensar la diferència dels altres conceptes).
- L'any 2011 l'equip de Govern, la Gerència i la Junta de PAS funcionari van signar un acord per determinar les mesures organitzatives per al col·lectiu de bibliotecaris. L'aplicació d'aquest acord incompleix l'article 35.1 de la Llei de pressupostos de la Generalitat per al 2012, que disposa que en l'exercici 2012 no es podien tramitar expedients de reestructuració d'unitats orgàniques que comportessin un increment global de la despesa de personal, llevat de les derivades de serveis traspassats o d'un finançament finalista extern.
- El 2008 es va signar un Acord entre l'equip de Govern i el Comitè d'empresa del PAS laboral per millorar les condicions laborals i iniciar la carrera professional del PAS laboral dels serveis d'informàtica de la UAB. El desembre del 2010 es va signar una addenda a aquest Acord que preveia determinats canvis retributius subjectes a la realització d'una formació prèvia. L'aplicació d'aquesta addenda va suposar increments retributius per canvi de complement de lloc de treball a trenta-cinc treballadors el 2011. Aquests increments vulneren l'article 39 de la Llei de pressupostos de la Generalitat per al 2011, d'acord amb el qual esdevenien inaplicables les clàusules contractuals o les condicions regulades pels convenis col·lectius en l'àmbit del personal laboral que suposessin un increment de la massa salarial.
- Un PAS laboral amb categoria de tècnic de suport a la recerca ocupava un lloc directiu a una unitat orgànica no inclòs a l'RLT.
- El concepte retributiu Abonament complementari del PAS funcionari recull diversos pagaments que no s'ajusten a la normativa vigent. En un cas es tracta d'un complement per acumulació de tasques i en cinc casos de realització de tasques d'un lloc de nivell superior (quatre dels quals no recollits a l'RLT). Aquests pagaments, en la mesura que es repeteixen en el temps, suposen, de fet, la modificació dels complements específics i dels complements de lloc de treball sense seguir la tramitació necessària. A més, a aquests complements no es va aplicar la reducció retributiva establerta pel Decret Llei 3/2010.
- D'acord amb la normativa interna de la UAB, que regula la participació excepcional del PAS en activitats de l'article 83 de la LOU, les retribucions percebudes per aquest concepte no poden superar, en cap cas, el 30% del salari brut anual del treballador. Les

retribucions complementàries abonades el 2012 a vint-i-quatre PAS per la seva participació en projectes superen el límit esmentat.

- Entre els conceptes retributius del PAS, tant funcionari com laboral, s'inclouïen fins al 2009 els conceptes Plus campus i Plus menjador. El primer substituïa el complement de productivitat i s'abonava a tot el personal segons la seva categoria. El segon s'abonava a tot el personal en règim de jornada partida en funció de les tardes treballades. Per acord entre la Gerència i la Junta de PAS funcionari del 31 de gener del 2010 es van transformar els dos conceptes esmentats en un que comprenia una part fixa a pagar el mes de febrer de cada any i una part variable a pagar el mes de març en funció dels dies efectivament treballats l'any anterior. Aquest complement no s'ajustava a la normativa vigent en matèria de funció pública, ja que no reunia les característiques per ser considerat un complement de productivitat, la finalitat del qual és compensar econòmicament el treballador pel resultat obtingut per la seva feina, esforç, dedicació i resultats. L'acord del 31 de gener del 2010 va quedar en suspens en aplicació de la Llei 1/2012, de pressupostos de la Generalitat per al 2012. D'altra banda, en opinió de la Sindicatura, a la part fixa d'aquest complement s'hauria d'haver aplicat la reducció retributiva del 5% establerta pel Decret 3/2010. En aquest sentit, el Tribunal Superior de Justícia de Catalunya en sentència del 10 d'abril del 2014 va declarar que la part fixa del Plus campus té naturalesa de complement salarial. Aquesta sentència ha estat recorreguda en cassació i el maig del 2015 es troba pendent de resolució.

Personal docent i investigador

Pel que fa al PDI, es desprenen les observacions següents:

- En el període fiscalitzat han gaudit d'algun període sabàtic un total de setanta-nou professors. De l'anàlisi realitzada dels setze professors que han gaudit de més d'un any sabàtic en el període fiscalitzat, en dotze casos no s'ha respectat totalment la normativa vigent sobre períodes sabàtics.
- El Reglament de professorat de la UAB preveu la figura dels "col·laboradors de docència i de recerca", que són persones que desenvolupen la seva activitat professional fora de l'àmbit acadèmic de la UAB i que col·laboren ocasionalment o permanentment amb la universitat de manera desinteressada duent a terme activitats docents o investigadores i sense tenir vinculació laboral amb la universitat. Es preveu que la UAB pugui signar convenis o acords amb entitats públiques o privades perquè els col·laboradors duguin a terme tasques docents i investigadores i que, excepcionalment, es pugui preveure l'abonament de quantitats econòmiques per part de la Universitat a l'entitat d'origen dels col·laboradors per compensar la seva dedicació (aquestes compensacions quedarien recollides en el capítol 2, Despeses de béns corrents i de serveis). El Reglament estableix que el nomenament com a col·laborador no comporta cap tipus de relació contractual, laboral o estatutària, no dóna dret a cap retribució per part de la UAB i que la relació estarà subjecta al dret administratiu. L'activitat dels col·laboradors

s'incorporarà als plans docents, si bé el col·laborador no assumirà en cap cas la responsabilitat de docència respecte de l'assignatura ni de la seva programació. També estableix els drets i deures dels col·laboradors, entre els quals s'inclou concórrer en les convocatòries internes de recerca de la Universitat en les mateixes condicions que el personal propi de la UAB. El contingut d'aquesta regulació podria donar lloc a situacions assimilables a una relació laboral i suposar la creació de categories de PDI no previstes en la normativa vigent.

- Mitjançant l'Ordre del conseller d'Economia i Coneixement del 10 de juny del 2011 es va aprovar la desadscripció de l'Escola Universitària d'Infermeria Vall d'Hebron a la UAB i la implantació del grau d'infermeria a la UAB. Prèviament, el 10 de desembre del 2009, la UAB, l'Institut Català de la Salut i el Departament d'Innovació, Universitats i Empresa van signar un conveni per a l'establiment de les bases per a la desadscripció esmentada. El conveni establí que la UAB havia de facilitar la integració voluntària a la seva plantilla del PDI de l'Escola, el qual disposaria d'un termini de deu anys per assolir les condicions necessàries que permetessin la seva consolidació definitiva en una de les tipologies de places dels cossos docents universitaris. La UAB havia de mantenir les condicions salarials del personal integrat. L'any 2012 s'havien integrat dotze PDI que van rebre un complement en concepte de diferència salarial per un total de 0,14 M€. La Sindicatura no ha pogut comprovar la correcció d'aquest import.
- La Llei general de sanitat estableix que el règim de concert entre les universitats i les institucions sanitàries pot establir la vinculació de places assistencials de la institució sanitària amb places docents dels cossos de professors d'universitat. El concert ha d'establir les places que queden vinculades i mentre tinguin aquest caràcter de plaça vinculada es consideren a tots els efectes com un sol lloc de treball i qui l'ocupi ha de complir les funcions docents i assistencials. Els professors que ocupin una plaça vinculada han de desenvolupar el conjunt de les seves funcions docents, de recerca i assistencials en una única jornada. Les retribucions del personal que ocupi una plaça vinculada les ha d'abonar la Universitat en una única nòmina. Els professors que no ocupen cap plaça vinculada però que exerceixen una segona activitat assistencial han d'estar a la universitat en situació de prestació a temps parcial i percebre les retribucions establertes en la normativa. La UAB abona al PDI que ocupa places vinculades el sou i el destí d'acord amb la jornada parcial realitzada sense incloure pagues extres i els complements de trams de recerca i docència en l'import corresponent a prestació a temps complet. Aquest sistema retributiu no s'ajusta a la normativa esmentada. D'altra banda, la UAB ha facilitat dos convenis amb institucions sanitàries, però en el treball realitzat s'ha observat que hi ha PDI al qual s'ha aplicat el mateix règim retributiu que a les places vinculades, però que no està inclòs en els convenis i, per tant, hauria d'estar en situació de temps parcial a la Universitat i percebre les retribucions corresponents a aquesta situació.
- Nou professors a temps complet ocupaven càrrecs de direcció en centres de recerca públics, fet que incompleix l'article 6 de la Llei 53/1984, d'incompatibilitats, en la

redacció donada per la Llei 14/2011, de la ciència, la tecnologia i la innovació, d'acord amb el qual al PDI de la universitat se li pot autoritzar la compatibilitat per a un segon lloc de treball en centres de recerca del sector públic sempre que els dos llocs estiguin autoritzats com de prestació a temps parcial.

- Tres professors van superar la retribució màxima calculada d'acord amb el que estableix el Reial decret 1450/1989.
- La retribució abonada al director d'una càtedra d'empresa no ha quedat suficientment acreditada. D'altra banda, tampoc no s'ha obtingut el detall d'ingressos i despeses de l'esmentada càtedra per la qual cosa no s'ha pogut determinar si els ingressos rebuts es corresponen amb els del conveni de creació de la càtedra.
- Entre els professors en règim laboral hi ha la categoria de professor associat estranger, que està assimilada a nivell retributiu al PDI funcionari. En els exercicis fiscalitzats el nombre de professors associats estrangers ha disminuït (deu el 2010, vuit el 2011 i set el 2012). El 31 de desembre del 2012 els set professors tenien una antiguitat superior a vint anys. L'RLT inclou deu places amb la categoria de professor associat estranger. Aquesta categoria i el seu règim retributiu no es correspon amb cap de les previstes en la normativa. Aquests professors reben un complement per mèrits docents i de recerca igual al del PDI funcionari tot i que no han estat avaluats per cap agència externa.

Dedicació docent

El Reial decret 898/1985, del 30 d'abril, sobre règim del professorat universitari, estableix que els professors que pertanyen a cossos docents universitaris (catedràtics d'universitat, titulars d'universitat, catedràtics d'escola universitària i titulars d'escola universitària) amb dedicació a temps complet han d'impartir vuit hores lectives setmanals¹ i han de dedicar sis hores setmanals a tutories o assistència a l'alumnat, excepte els titulars d'escola universitària, que tenen una dedicació de dotze hores lectives² i sis de tutories o assistència a l'alumnat. Les hores lectives es distribueixen d'acord amb les necessitats docents dels departaments, amb excepció de les activitats derivades dels contractes amb entitats públiques o privades per a la realització de treballs de caràcter científic, tècnic o artístic o de cursos d'especialització. Pel que fa al professorat laboral, l'article 21 del conveni col·lectiu estableix que la dedicació del PDI laboral s'ha d'acordar en cada universitat amb els representants del personal i que la dedicació màxima a la docència presencial ha de ser la mateixa que la màxima del PDI funcionari de la mateixa universitat.

1. Vuit hores lectives setmanals equivalen a vint-i-quatre crèdits en un curs acadèmic (és a dir, 240 hores, atès que un crèdit és igual a 10 hores).

2. Dotze hores lectives setmanals equivalen a trenta-sis crèdits en un curs acadèmic (és a dir, 360 hores, atès que un crèdit és igual a 10 hores).

El Reial decret Llei 14/2012, del 20 d'abril, de mesures urgents de racionalització de la despesa pública en l'àmbit educatiu (amb entrada en vigor el 21 d'abril del 2012), estableix que, amb caràcter general, el PDI a temps complet ha d'impartir un total de 24 crèdits ECTS (*European Credit Transfer and Accumulation System*) cada curs acadèmic. Aquesta dedicació pot variar en funció de l'activitat investigadora reconeguda. La Junta del Consell Interuniversitari de Catalunya en la sessió del 10 de maig del 2012 va adoptar un acord en el sentit que les universitats, considerant la seva autonomia, haurien de poder mantenir o establir unes normes pròpies per determinar la dedicació acadèmica del seu professorat permanent. Aquestes normes, que podrien ser alternatives a les previstes en el Reial decret llei, haurien de resultar en un còmput d'hores de dedicació pel conjunt del professorat equivalent al previst en el Reial decret llei 14/2012.

El 23 de gener del 2014 el Consell de Govern de la UAB va aprovar el nou model de dedicació acadèmica del PDI.

El compliment de la dedicació docent del PDI de la UAB no ha estat objecte de fiscalització.

D'acord amb l'article 16 del Reial decret 898/1985, en cada universitat s'ha de constituir un servei d'inspecció per fer, entre altres tasques, el seguiment i control general de la disciplina acadèmica. La UAB no ha constituït aquest Servei.

2.5.2. Despeses de béns corrents i serveis

Les obligacions reconegudes en els exercicis 2010, 2011 i 2012 en el capítol 2 han estat de 51,29 M€, 49,73 M€ i 50,35 M€, respectivament, el que suposa un nivell d'execució del pressupost definitiu d'un 56,52% per al 2010, d'un 62,13% per al 2011 i d'un 43,47% per al 2012.

Les despeses registrades els exercicis fiscalitzats en el capítol 2, Despeses de béns corrents i serveis, han augmentat un 8,67% el 2010, han disminuït un 3,04% el 2011 i han augmentat un 1,25% el 2012 respecte de l'exercici precedent. En el quadre 30 es presenta l'evolució de les obligacions reconegudes per conceptes.

Quadre 30. Despeses de béns corrents i serveis

Descripció	2010	2011	2012
Lloguers	1.307.290	2.072.340	1.659.152
Reparació i conservació	7.598.993	8.408.280	8.176.051
Material, subministraments i altres	37.806.207	34.876.579	36.333.907
Indemnització per raó del servei	3.780.647	3.557.867	3.490.042
Despeses de publicacions	798.711	819.047	695.241
Total	51.291.848	49.734.113	50.354.393

Imports en euros.

Font: Liquidació del pressupost dels exercicis 2010, 2011 i 2012.

De la despesa en lloguers destaquen els imports abonats al Consorci de la Zona Franca en els tres exercicis pel lloguer de superfícies a l'edifici Eureka d'acord amb els convenis de 21 de desembre del 2009 i els abonats a la FUAB per l'Hospital Clínic Veterinari d'acord amb el conveni de l'1 de gener del 2008 i per la utilització d'espais a l'edifici Casa Convallescència.

De la revisió de les despeses de reparació i conservació registrades l'exercici 2012 es destaquen les següents per a les quals no s'ha formalitzat cap contracte quan calia haver-ho fet:

- El 23 de juny del 2004 la UAB va formalitzar un conveni de col·laboració amb una fundació privada per a la seva col·laboració en tasques auxiliars de jardineria. La UAB es comprometia a fer una aportació de 81.587 € anuals, que seria actualitzada anualment d'acord amb l'IPC i que podria ser revisada en atenció a les tasques de col·laboració portades a terme. La vigència del conveni era de dos anys prorrogables tàcitament. En opinió de la Sindicatura, aquest conveni constitueix un veritable contracte de serveis adjudicat sense el procediment establert i no s'ajusta a la normativa aplicable ja que preveu una durada indefinida i una renovació tàcita. La despesa registrada per la UAB ha estat de 46.782 € l'exercici 2012.
- No existien contractes de manteniment dels aparells elevadors (0,13 M€ el 2012).
- Per alguns serveis no s'havien formalitzat contractes, mentre que per l'import de la despesa calia haver-ho fet. Aquests serveis són el manteniment d'electricitat i enllumenat (0,40 M€ el 2012), un equip de reforç de petit manteniment (0,13 M€ el 2012), el manteniment multitécnic de l'edifici Mòdul de recerca B del campus UAB (79.425 € el 2012) i el manteniment vidrier (74.870 € el 2012).
- Un proveïdor va facturar en l'exercici 2012 un total de 0,22 M€ en concepte d'impressió de memòries de cursos acadèmics, disseny i maquetació de plans d'estudis, material per la matrícula de la Universitat, carpetes institucionals, material per al Saló de l'Ensenyament i programes, cartells i altre material per la Universitat d'estiu, entre d'altres.

Un proveïdor amb el qual hi havia subscrit un contracte de vigilància, va facturar serveis extraordinaris per un import superior a l'import màxim establert en el contracte per aquest concepte, sense que se'n fes cap modificació o ampliació.

La facturació d'un proveïdor de serveis de manteniment a la UAB (2,36 M€ el 2010, 1,92 M€ el 2011 i 1,86 M€ el 2012) representava la totalitat de la seva xifra de negoci. Aquesta situació ja es donava en exercicis anteriors.

Dins de Despeses de viatges es van registrar ajuts per estades de recerca que s'haurien d'haver registrat en el capítol 4, Transferències i subvencions del pressupost de despeses.

2.5.3. Transferències corrents

En el quadre 31 es presenta el detall per articles de les obligacions reconegudes per transferències corrents els exercicis 2010, 2011 i 2012.

Quadre 31. Transferències corrents

Concepte	2010	2011	2012
A empreses públiques i altres	256.569	138.268	291.423
A corporacions locals	30.901	11.178	19.790
A empreses privades	240.437	120.219	127.219
A famílies i institucions sense finalitat de lucre	13.162.368	12.184.889	15.878.346
A l'exterior	518.939	519.552	285.356
Total	14.209.214	12.974.106	16.602.134

Imports en euros.

Font: Liquidació del pressupost dels exercicis 2010, 2011 i 2012.

Del total de transferències corrents a empreses públiques i altres a 31 de desembre del 2012 destaquen 24.738€ que corresponen a aportacions a l'Institut d'Estudis Regionals, 18.168€ al Centre d'Estudis Demogràfics, 17.552€ al Centre de Recerca Matemàtica i 68.707€ a l'Institut d'Estudis Europeus en concepte de traspàs per liquidació de deutes en el procés de la seva dissolució.

L'exercici 2012 la UAB ha reconegut en aquest capítol de despeses 5,08M€ en concepte de beques d'equitat (vegeu l'apartat 2.4.1).

De les transferències corrents a famílies i institucions sense finalitat de lucre destaquen les corresponents a becaris que col·laboren amb departaments de la Universitat i amb diferents activitats i convenis (10,15M€ el 2010, 9,47M€ el 2011 i 8,77M€ el 2012). El sistema comptable i administratiu de la UAB no permet l'obtenció d'un detall d'aquesta despesa individualitzada per persones, per la qual cosa no s'ha pogut fer una anàlisi completa d'aquest capítol. Aquest aspecte ja es va posar de manifest en informes anteriors.

Les aportacions més significatives a entitats vinculades han estat les següents: a la FUAB (0,53M€ el 2010 i 43.613€ el 2011), a la Fundació Autònoma Solidària (0,60M€ el 2010, 0,56M€ el 2011 i 0,41M€ el 2012), a la Fundació Gespa (0,27M€ el 2010, 0,24M€ el 2011 i 0,20M€ el 2012), a l'Associació d'Amics de la UAB (84.680€ el 2010, 82.405€ el 2011 i 97.598€ el 2012), a la Fundació Biblioteca Josep Laporte (0,10M€ el 2010, 0,31M€ el 2011 i 0,21M€ el 2012) i a la Fundació Parc de Recerca UAB (0,24M€ el 2010, 0,53M€ el 2011 i 0,52M€ el 2012). Les aportacions a la Fundació Parc de Recerca UAB i a la Fundació Biblioteca Josep Laporte no estaven formalitzades en cap acord o conveni entre la UAB i aquestes entitats.

D'acord amb la informació del curs 2013-2014 de la Fundació Privada Gespa, orientada a oferir el seu servei com escola bressol a personal i a alumnes de la UAB, la Universitat

aporta 330,54€ per infant i mes. Per al personal de la Universitat aquesta aportació té les característiques per ser considerada un benefici social i no s'ajusta a l'article 33 de la Llei 1/2012, del 22 de febrer, de pressupostos de la Generalitat per al 2012, que estableix que en l'exercici 2012 no s'atorgaran ajuts als empleats en concepte de fons d'acció social ni tampoc altres ajuts que tinguin la mateixa naturalesa i finalitat.

2.5.4. Inversions reals

El capítol 6 del pressupost de despeses inclou les despeses relacionades amb les inversions en edificis i altres construccions, maquinària i instal·lacions, mobiliari i estris, equips i programes informàtics, material audiovisual, equipament científic i de laboratori, fons de biblioteca i també les despeses directament relacionades amb la recerca, tant les d'infraestructura com les de funcionament. En el quadre 32 es presenta el seu desglossament per conceptes.

Quadre 32. Inversions reals

Concepte	2010	2011	2012
Inversions en terrenys, edificis i altres construccions	13.924.209	13.079.318	6.221.651
Inversions en maquinària, instal·lacions i material de transport	4.062.550	2.036.248	1.410.355
Inversions en mobiliari, equips informàtics i altre immobilitzat	8.274.301	7.454.158	5.838.385
Inversions en recerca i altre immobilitzat immaterial	33.790.068	32.463.753	30.581.159
Total	60.051.128	55.033.477	44.051.550

Imports en euros.

Font: Comptes anuals de la UAB.

El concepte Inversions en recerca i altre immobilitzat immaterial inclou qualsevol tipus de despesa associada a les activitats de recerca, independentment de la seva naturalesa, finançades per transferències de capital (despeses de personal, equipament per a procés de dades, despeses de locomoció, dietes i allotjaments, entre d'altres).

El 2012 la UAB va registrar dins d'Inversions en recerca 0,27 M€ que no han quedat suficientment justificats.

El finançament de la recerca prové de fons propis i de recursos públics obtinguts de les diferents administracions (estatal, autonòmica i europea) així com del sector privat. La UAB reté un percentatge (cànon) dels ingressos dels projectes i convenis d'investigació destinat al finançament de les despeses generals de la Universitat. Per als projectes i convenis iniciats a partir de l'1 de juliol del 2008 aquest percentatge era del 21% amb una distribució variable entre la Universitat i els departaments. En els projectes finançats per l'Estat, el finançament de les despeses generals de la universitat constitueix generalment una transferència separada del projecte; per als projectes finançats per la Unió Europea s'a-

plica el mètode de costos totals, en el qual el cànon correspon a les despeses indirectes. La informació disponible no permet concloure sobre la suficiència de la part de cànon destinada a cobrir les despeses indirectes generades pels projectes.

Els projectes finançats per organismes públics estan sotmesos a la revisió per part d'aquests. La Universitat no estima que es desprenguin passius contingents d'import significatiu d'aquestes revisions.

2.5.5. Transferències de capital

El detall per articles del capítol Transferències de capital per als exercicis 2010, 2011 i 2012 es presenta en el quadre 33. Es tracta en general d'import transferits a entitats públiques i privades per a la realització de projectes de recerca conjunts.

Quadre 33. Transferències de capital

Concepte	2010	2011	2012
A organismes autònoms	9.900	18.969	0
A empreses públiques i altres	267.606	30.542	85.401
A empreses privades	25.500	25.000	17.000
A famílies i institucions sense finalitat de lucre	131.775	37.800	164.311
A l'exterior	0	51.507	36.304
Total	434.781	163.818	303.016

Imports en euros.

Font: Liquidació del pressupost dels exercicis 2010, 2011 i 2012.

2.5.6. Passius financers

La despesa més important del capítol Passius financers (6,71 M€ el 2010, 5,04 M€ el 2011 i 3,02 M€ el 2012) correspon a les amortitzacions de diferents préstecs dels ministeris de l'Estat rebuts en exercicis anteriors per al finançament d'infraestructures de recerca i parcs científics i tecnològics. El 2011 s'hi inclou també el retorn d'un préstec d'1,00 M€ de la Fundació Institut Català de Nanotecnologia rebut en exercicis anteriors.

2.6. COMPTES EXTRAPRESSUPOSTARIS

2.6.1. Deutors no pressupostaris

En el quadres del 34 al 36 es presenta el desglossament per conceptes dels Deutors no pressupostaris a 31 de desembre del 2010, del 2011 i del 2012.

Quadre 34. Deutors no pressupostaris. Exercici 2010

Descripció	Saldo a 1.1.2010	Ingressos	Pagaments	Saldo a 31.12.2010
Acomptes a escoles i facultats	3.383.756	8.578.858	(9.752.963)	2.209.651
Acomptes a proveïdors	1.290.097	1.757.431	(643.546)	2.403.982
Acomptes diversos	293.548	134.858	(233.065)	195.341
Dipòsits constituïts	171.933	44.029	(13.731)	202.231
Deutors per IVA	1.031.733	2.522.271	(2.388.773)	1.165.231
Hisenda pública, deutora per IVA	469.799	3.210.310	(3.097.957)	582.152
Deutors per coordinació de projectes	43.780	0	(29.187)	14.593
Altres deutors	18.470	27.552.937	(27.401.055)	170.352
Imposició a curt termini	0	37.000.000	(27.000.000)	10.000.000
Total	6.703.116	80.800.694	(70.560.277)	16.943.533

Imports en euros.

Font: Comptes anuals de la UAB.

Quadre 35. Deutors no pressupostaris. Exercici 2011

Descripció	Saldo a 1.1.2011	Ingressos	Pagaments	Saldo a 31.12.2011
Acomptes a escoles i facultats	2.209.651	7.970.088	(8.993.518)	1.186.221
Acomptes a proveïdors	2.403.982	927.690	(3.042.970)	288.702
Acomptes diversos	195.341	233.652	(12.500)	416.493
Dipòsits constituïts	202.231	35.942	(74.626)	163.547
Deutors per IVA	1.165.231	2.645.078	(2.639.697)	1.170.612
Hisenda pública, deutora per IVA	582.152	3.396.897	(3.232.221)	746.828
Deutors per coordinació de projectes	14.593	0	(14.593)	0
Altres deutors	170.352	37.464.026	(37.333.666)	300.712
Imposició a curt termini	10.000.000	27.000.000	(37.000.000)	0
Total	16.943.533	79.673.373	(92.343.791)	4.273.115

Imports en euros.

Font: Comptes anuals de la UAB.

Quadre 36. Deutors no pressupostaris. Exercici 2012

Descripció	Saldo a 1.1.2012	Ingressos	Pagaments	Saldo a 31.12.2012
Acomptes a escoles i facultats	1.186.221	5.732.090	(6.187.982)	730.329
Acomptes a proveïdors	288.702	2.681.240	(1.214.411)	1.755.531
Acomptes diversos	416.493	153.158	(178.741)	390.910
Dipòsits constituïts	163.547	25.601	(18.370)	170.778
Deutors per IVA	1.170.612	2.464.199	(2.533.945)	1.100.866
Hisenda pública, deutora per IVA	746.828	3.161.586	(3.206.649)	701.765
Altres deutors	300.712	594.618	(678.908)	216.422
Total	4.273.115	14.812.492	(14.019.006)	5.066.601

Imports en euros.

Font: Comptes anuals de la UAB.

El saldo d'Acomptes a proveïdors inclou l'import pendent de retorn de les bestretes atorgades a Vila Universitària, SL en els exercicis 1993 i 1997. El 10 de desembre del 2002 la UAB i Vila Universitària, SL van signar un acord per al retorn de l'import pendent, que pujava a 0,87 M€, en un període de tretze anys, a raó de 66.630€ anuals, sense interessos.

El saldo d'Acomptes a proveïdors a 31 de desembre del 2010 inclou 0,30 M€ corresponents a la part pendent d'aplicar d'una bestreta de 0,55 M€ que es va concedir a la FUAB l'exercici 2009. També s'hi inclouen 0,88 M€ el 2010 i 0,68 M€ el 2012 de préstecs a la FUAB, d'acord amb els convenis subscrits entre ambdues entitats. El 2 de gener del 2012 la UAB i la FUAB van subscriure un conveni de préstec amb un tipus d'interès del 5% anual i venciment el 30 d'octubre del 2012. Mitjançant una addenda del 22 d'octubre del 2012 es va establir com a nova data de venciment el 30 d'octubre del 2013. El 2011 la UAB va atorgar un préstec de 0,60 M€ a la FUAB, que va ser retornat dins el mateix exercici.

2.6.2. Creditors no pressupostaris

El desglossament per conceptes dels creditors no pressupostaris a 31 de desembre del 2010, del 2011 i del 2012 es presenta en els quadres del 37 al 39.

Quadre 37. Creditors no pressupostaris. Exercici 2010

Descripció	Saldo a 1.1.2010	Ingressos	Pagaments	Saldo a 31.12.2010
IRPF	5.694.523	(41.200.512)	40.678.793	5.172.804
Drets passius	639.719	(2.435.175)	1.794.313	(1.143)
Seguretat Social (quota obrera)	530.977	(6.445.262)	6.461.268	546.983
Creditors per IVA suportat	355.787	(2.270.477)	2.264.979	350.289
Expropiacions	103.551	0	0	103.551
MUFACE	272	(786.478)	786.565	359
Ingressos pendents d'aplicació*	1.883.984	(745.999.861)	745.184.975	1.069.098
Fiances rebudes	23.118	0	0	23.118
Creditors per coordinació de projectes	4.986.622	(9.804.336)	7.906.373	3.088.659
Assegurança escolar	30.196	(30.196)	30.840	30.840
Acomptes de clients	1.026.534	(956.934)	0	69.600
Altres	208.624	(97.492.968)	97.463.606	179.262
Pòlissa de crèdit	0	(810.443)	810.443	0
Altres partides pendents d'aplicar	54.102	(17.735)	0	36.367
Total	15.538.009	(908.250.377)	903.382.155	10.669.787

Imports en euros.

Font: Comptes anuals de la UAB.

* Inclou els moviments interns de tresoreria.

Quadre 38. Creditors no pressupostaris. Exercici 2011

Descripció	Saldo a 1.1.2011	Ingressos	Pagaments	Saldo a 31.12.2011
IRPF	5.172.804	(36.619.432)	39.935.140	8.488.512
Drets passius	(1.143)	(1.417.150)	1.794.841	376.548
Seguretat Social (quota obrera)	546.983	(6.451.779)	6.444.819	540.023
Creditors per IVA suportat	350.289	(2.273.292)	2.372.791	449.788
Expropiacions	103.551	0	0	103.551
MUFACE	359	(794.644)	794.644	359
Ingressos pendents d'aplicació*	1.069.098	(617.917.561)	618.039.457	1.190.994
Fiances rebudes	23.118	0	0	23.118
Creditors per coordinació de projectes	3.088.659	(10.223.688)	9.415.254	2.280.225
Assegurança escolar	30.840	(30.840)	31.102	31.102
Acomptes de clients	69.600	(50.943)	50.943	69.600
Altres	179.262	(80.268.951)	80.259.753	170.064
Pòlissa de crèdit	0	(3.120.919)	3.120.919	0
Altres partides pendents d'aplicar	36.367	(54.008)	25.478	7.837
Total	10.669.787	(759.223.207)	762.285.141	13.731.721

Imports en euros.

Font: Comptes anuals de la UAB.

* Inclou els moviments interns de tresoreria.

Quadre 39. Creditors no pressupostaris. Exercici 2012

Descripció	Saldo a 1.1.2012	Ingressos	Pagaments	Saldo a 31.12.2012
IRPF	8.488.512	(17.769.592)	38.196.997	28.915.917
Drets passius	376.548	(1.887.013)	1.754.352	243.887
Seguretat Social (quota obrera)	540.023	(6.369.029)	6.349.829	520.823
Creditors per IVA suportat	449.788	(3.148.577)	3.177.325	478.536
Expropiacions	103.551	(103.551)	0	0
MUFACE	359	(780.066)	780.059	352
Ingressos pendents d'aplicació*	1.190.994	(520.789.877)	520.175.578	576.695
Fiances rebudes	23.118	(21.468)	0	1.650
Creditors per coordinació de projectes	2.280.225	(8.089.787)	7.558.311	1.748.749
Assegurança escolar	31.102	(30.647)	31.062	31.517
Acomptes de clients	69.600	(400)	400	69.600
Altres	170.064	(214.089)	47.121	3.096
Pòlissa de crèdit	0	(21.993.514)	21.993.514	0
Altres partides pendents d'aplicar	7.837	(17.101)	10.020	756
Total	13.731.721	(581.214.711)	600.074.568	32.591.578

Imports en euros.

Font: Comptes anuals de la UAB.

* Inclou els moviments interns de tresoreria.

El saldo creditor per IRPF a 31 de desembre del 2010 correspon a les retencions del mes de desembre que van ser ingressades el gener de l'any següent. El saldo a 31 de desem-

bre del 2011 correspon a les retencions dels mesos de novembre i desembre que van ser ingressades el gener i febrer del 2012, respectivament. El saldo a 31 de desembre del 2012 inclou les retencions pendents d'ingressar dels mesos d'abril a desembre. La Universitat va demanar diversos ajornaments a l'Agència Tributària per un import total de 28,91 M€. Els venciments ajornats van des del 20 de març del 2013 al 20 de febrer del 2014 amb un tipus d'interès del 5%. La Universitat ha registrat un import de 0,40 M€ dins altres creditors per l'import dels interessos de demora meritats el 2012.

El saldo creditor amb la Seguretat Social a 31 de desembre del 2010, del 2011 i del 2012 correspon a les quotes del mes de desembre de cada any pagades el gener de l'any següent.

La Universitat té oberts a inspecció tots els impostos que li són aplicables. La UAB estima que en cas de revisió per part de l'Agència Tributària no es derivarien passius significatius.

El saldo de creditors per coordinació de projectes correspon als imports rebuts dels organismes finançadors i que han de ser transferits a altres participants en projectes de recerca en els quals la UAB actua com a coordinador, per la qual cosa rep la totalitat dels fons i els distribueix. Els imports més significatius el 31 de desembre del 2012 corresponen a pagaments rebuts en els darrers mesos de l'exercici 2012.

2.7. EXERCICIS TANCATS

El moviment de les operacions de pressupostos tancats inclou els drets pendents de cobrament i les obligacions pendents de pagament a 31 de desembre del 2010, del 2011 i del 2012 d'ingressos pressupostaris i de despeses pressupostàries amb origen en exercicis anteriors.

2.7.1. Drets pendents de cobrament

En els quadres del 40 al 42 es presenten els moviments dels drets pendents de cobrament en cada un dels exercicis fiscalitzats.

Quadre 40. Drets pendents de cobrament. Exercici 2010

Descripció	Saldo a 1.1.2010	Drets anul·lats	Cobraments realitzats	Saldo a 31.12.2010
Preus públics i altres ingressos	18.004.843	(2.522.913)	(9.955.162)	5.526.768
Transferències corrents	37.481.284	(627.026)	(27.876.037)	8.978.221
Ingressos patrimonials	359.369	0	(202.071)	157.298
Transferències de capital	28.971.461	(860.038)	(22.209.953)	5.901.470
Total	84.816.957	(4.009.977)	(60.243.223)	20.563.757

Imports en euros.

Font: Comptes anuals de la UAB.

Quadre 41. Drets pendents de cobrament. Exercici 2011

Descripció	Saldo a 1.1.2011	Drets anul·lats	Cobraments realitzats	Saldo a 31.12.2011
Preus públics i altres ingressos	24.074.384	(1.347.372)	(14.111.469)	8.615.543
Transferències corrents	26.456.296	(74.333)	(17.111.684)	9.270.279
Ingressos patrimonials	454.606	(46.668)	(277.350)	130.588
Transferències de capital	28.971.794	(185.812)	(21.738.062)	7.047.920
Total	79.957.080	(1.654.185)	(53.238.565)	25.064.330

Imports en euros.

Font: Comptes anuals de la UAB.

Quadre 42. Drets pendents de cobrament. Exercici 2012

Descripció	Saldo a 1.1.2012	Drets anul·lats	Cobraments realitzats	Saldo a 31.12.2012
Preus públics i altres ingressos	30.556.243	(757.748)	(20.203.428)	9.595.067
Transferències corrents	39.138.409	(954.879)	(4.301.744)	33.881.786
Ingressos patrimonials	293.983	(47.505)	(166.334)	80.144
Transferències de capital	21.367.624	(641.838)	(3.554.342)	17.171.444
Total	91.356.259	(2.401.970)	(28.225.848)	60.728.441

Imports en euros.

Font: Comptes anuals de la UAB.

En el quadre 43 es presenta el desglossament per anys de les anul·lacions de drets d'exercicis tancats.

Quadre 43. Anul·lacions de drets d'exercicis tancats

Exercici	2010	2011	2012
2002	30.856	0	0
2003	858	1.690	0
2004	54.686	46.779	0
2005	20.920	113.995	0
2006	573.888	208.124	98.640
2007	303.911	66.377	635.645
2008	776.569	125.251	644.577
2009	2.248.289	22.793	221.654
2010	-	1.069.176	410.799
2011	-	-	390.655
Total	4.009.977	1.654.185	2.401.970

Imports en euros.

Font: Elaboració pròpia.

Dels drets anul·lats en els exercicis 2010, 2011 i 2012 destaquen els següents:

- L'exercici 2010 la UAB va anul·lar drets per 1,37 M€ que havien estat liquidats l'exercici 2009, corresponents a ajuts de l'AGAUR del curs 2009-2010.

- L'exercici 2010 la UAB va anul·lar 0,51 M€ corresponents al deute històric pel PIU 2001-2006 que la Generalitat no va reconèixer com a pendent.
- L'exercici 2011 la UAB va anul·lar 1,01 M€ corresponents a drets liquidats en l'exercici 2010 en concepte de beques i escoles adscrites del curs 2010-2011.
- L'exercici 2012 les anul·lacions corresponen principalment a drets liquidats destinats al finançament de beques de recerca, de projectes de recerca i de projectes d'inversions que no s'havien executat.

2.7.2. Obligacions pendents de pagament

En els quadres del 44 al 46 es presenten els moviments de les obligacions pendents de pagament en cada un dels exercicis fiscalitzats.

Quadre 44. Obligacions pendents de pagament. Exercici 2010

Descripció	Saldo a 1.1.2010	Obligacions anul·lades	Pagaments realitzats	Saldo a 31.12.2010
Despeses de personal	2.771.037	0	(2.771.037)	0
Despeses de béns corrents i serveis	7.938.336	0	(7.945.058)	(6.722)
Despeses financeres	38.068	0	(35.752)	2.316
Transferències corrents	724.629	0	(683.439)	41.190
Inversions	9.838.525	0	(9.542.183)	296.342
Transferències de capital	7.991	0	(10.491)	(2.500)
Total	21.318.586	0	(20.987.960)	330.626

Imports en euros.

Font: Comptes anuals de la UAB.

Quadre 45. Obligacions pendents de pagament. Exercici 2011

Descripció	Saldo a 1.1.2011	Obligacions anul·lades	Pagaments realitzats	Saldo a 31.12.2011
Despeses de personal	2.473.111	0	(2.484.683)	(11.572)
Despeses de béns corrents i serveis	7.260.066	0	(7.194.198)	65.868
Despeses financeres	19.420	0	(18.430)	990
Transferències corrents	301.862	0	(242.825)	59.037
Inversions	8.145.444	0	(8.140.460)	4.984
Transferències de capital	5.500	0	(8.000)	(2.500)
Total	18.205.403	0	(18.088.596)	116.807

Imports en euros.

Font: Comptes anuals de la UAB.

Quadre 46. Obligacions pendents de pagament. Exercici 2012

Descripció	Saldo a 1.1.2012	Obligacions anul·lades	Pagaments realitzats	Saldo a 31.12.2012
Despeses de personal	2.370.285	0	(2.373.078)	(2.793)
Despeses de béns corrents i serveis	6.028.950	0	(5.955.052)	73.898
Despeses financeres	393.727	0	(50.423)	343.304
Transferències corrents	661.891	0	(606.585)	55.306
Inversions	6.392.401	0	(6.420.625)	(28.224)
Transferències de capital	11.082	0	(11.082)	0
Total	15.858.336	0	(15.416.845)	441.491

Imports en euros.

Font: Comptes anuals de la UAB.

2.8. ESTAT DE LA TRESORERIA

En els quadres del 47 al 49 es presenta l'Estat de moviments de tresoreria dels exercicis 2010, 2011 i 2012.

Quadre 47. Estat de moviments de tresoreria. Exercici 2010

Saldo inicial a 1.1.2010			22.210.326
Cobraments pressupostaris			368.346.218
Exercici corrent		308.102.995	
Exercicis tancats:			
Saldo deutor a 1.1.2010	84.816.957		
Cancel·lació drets	(4.009.977)		
Saldo deutor a 31.12.2010	(20.563.757)	60.243.223	
Pagaments pressupostaris			(352.509.159)
Exercici corrent		(331.521.199)	
Exercicis tancats:			
Saldo creditor a 1.1.2010	(21.318.586)		
Saldo creditor a 31.12.2010	330.626	(20.987.960)	
Moviments nets extrapressupostaris			(15.108.640)
Saldo final a 31.12.2010			22.938.744

Imports en euros.

Font: Comptes anuals de la UAB.

Quadre 48. Estat de moviments de tresoreria. Exercici 2011

Saldo inicial a 1.1.2011			22.938.744
Cobraments pressupostaris			305.011.151
Exercici corrent		251.772.586	
Exercicis tancats:			
Saldo deutor a 1.1.2011	79.957.080		
Cancel·lació drets	(1.654.185)		
Saldo deutor a 31.12.2011	(25.064.330)	53.238.565	
Pagaments pressupostaris			(341.868.135)
Exercici corrent		(323.779.539)	
Exercicis tancats:			
Saldo creditor a 1.1.2011	(18.205.403)		
Saldo creditor a 31.12.2011	116.807	(18.088.596)	
Moviments nets extrapressupostaris			15.732.355
Saldo final a 31.12.2011			1.814.115

Imports en euros.

Font: Comptes anuals de la UAB.

Quadre 49. Estat de moviments de tresoreria. Exercici 2012

Saldo inicial a 1.1.2012			1.814.115
Cobraments pressupostaris			296.281.005
Exercici corrent		268.055.157	
Exercicis anteriors:			
Saldo deutor a 1.1.2012	91.356.259		
Cancel·lació drets liquidats exerc. anteriors	(2.401.970)		
Saldo deutor a 31.12.2012	(60.728.441)	28.225.848	
Pagaments pressupostaris			(314.515.878)
Exercici corrent		(299.099.033)	
Exercicis anteriors:			
Saldo creditor a 1.1.2012	(15.858.336)		
Saldo creditor a 31.12.2012	441.491	(15.416.845)	
Moviments nets extrapressupostaris			18.066.368
Saldo final a 31.12.2012			1.645.610

Imports en euros.

Font: Comptes anuals de la UAB.

2.9. ESTAT DEL ROMANENT DE TRESORERIA

En el quadre 50 es presenta l'Estat del romanent de tresoreria dels exercicis 2010, 2011 i 2012.

Quadre 50. Estat del romanent de tresoreria

Concepte	2010		2011		2012	
	Import	Import total	Import	Import total	Import	Import total
Drets pendents de cobrament		95.832.431		91.697.886		91.752.091
Del pressupost corrent	59.393.322		66.291.929		31.492.889	
De pressupostos tancats	20.563.757		25.064.330		60.728.441	
D'operacions no pressupostàries	16.944.449		4.247.802		5.012.776	
Cobram. realitz. pendents aplic. def.	(1.069.097)		(1.190.996)		(576.695)	
Dubtós cobrament	0		(2.715.179)		(4.905.320)	
Obligacions pendents de pagament		(27.807.008)		(28.373.750)		(47.039.686)
Del pressupost corrent	(17.874.776)		(15.741.528)		(14.637.137)	
De pressupostos tancats	(330.626)		(116.807)		(441.491)	
D'operacions no pressupostàries	(9.600.689)		(12.540.728)		(32.014.883)	
Pagam. realitz. pendents aplic. def.	(917)		25.313		53.825	
Fons líquids		22.938.744		1.814.115		1.645.610
Romanent de tresoreria total		90.964.167		65.138.251		46.358.015
Romanent de tresoreria afectat		121.428.848		118.432.264		101.398.759
Romanent de tresoreria no afectat		(30.464.681)		(53.294.013)		(55.040.744)

Imports en euros.

Font: Comptes anuals de la UAB.

Les bases d'execució del pressupost de la UAB dels exercicis fiscalitzats estableixen que els crèdits de funcionament assignats als centres de cost dels quals no s'hagi disposat al tancament de l'exercici incrementaran l'assignació del centre per a l'any següent. Aquests imports integren el romanent especial. En el quadre 51 es presenta el detall del romanent per als tres exercicis fiscalitzats.

Quadre 51. Detall del romanent de tresoreria

Exercici	Romanent de tresoreria total	Romanent especial	Romanent específic	Romanent genèric
2010	90.964.167	15.682.820	121.428.848	(46.147.501)
2011	65.138.251	12.101.533	118.432.264	(65.395.546)
2012	46.358.015	10.103.521	101.398.759	(65.144.265)

Imports en euros.

Font: Elaboració pròpia.

En el quadre 52 es presenta el detall del romanent específic per conceptes.

Quadre 52. Romanent específic

Descripció	2010	2011	2012
Cursos de postgrau	13.203.309	13.660.064	13.016.258
Formació de professorat	531.463	637.383	459.078
Formació del PAS	574.692	65.369	49.190
Activitats de recerca	15.468.070	13.578.607	17.697.261
Altres activitats	32.723.330	37.750.639	23.905.718
Subtotal activitats	62.500.864	65.692.062	55.127.505
Inversions reals	11.073.341	9.499.658	9.050.707
Inversions en maquinària, instal·lacions i mat. transport	2.343.578	777.307	656.596
Inversions en mobiliari, equips informàtics i altre immob.	2.301.694	1.581.601	1.688.045
Programes d'investigació subvencionats	24.043.251	22.132.811	16.813.627
Programes de recerca	4.559.195	4.359.186	4.510.577
Convenis	14.606.925	17.104.818	18.457.022
Subtotal inversions	58.927.984	55.455.381	51.176.574
Drets pendents de cobrament de dubtós cobrament	0	(2.715.179)	(4.905.320)
Romanent específic	121.428.848	118.432.264	101.398.759

Imports en euros.

Font: Comptes anuals de la UAB.

L'evolució del romanent genèric negatiu (dèficit) es presenta en el quadre 53.

Quadre 53. Romanent genèric negatiu

Exercici	Import
2000	(1.954.183)
2001	(2.466.817)
2002	(6.033.909)
2003	(11.287.764)
2004	(11.842.774)
2005	(15.804.770)
2006	(22.316.523)
2007	(26.254.889)
2008	(34.623.921)
2009	(37.450.007)
2010	(46.147.501)
2011	(65.395.546)
2012	(65.144.265)

Imports en euros.

Font: Comptes anuals de la UAB.

Per a les auditories del 2012 la Intervenció General va emetre un programa de treball en el qual s'establien els criteris per a l'establiment de despesa amb finançament afectat, distingint entre romanent afectat, romanent especial i romanent genèric.

La despesa amb finançament afectat és tota unitat de despesa pressupostària que, ja sigui per la seva naturalesa o per les condicions específiques o com a conseqüència de convenis entre la Universitat i qualsevol altra entitat pública o privada, sigui finançada, en tot o en part, per recursos concrets que, en cas que la despesa no es realitzi, no es podrien percebre o que, si s'haguessin percebut, s'haurien de reintegrar a l'entitat o agent que els hagués aportat.

Es consideren romanent especial els sobrants de crèdits d'ingressos procedents de contractes o convenis específics amb tercers per al finançament de treballs de caràcter científic, tècnic o artístic, i per al desenvolupament d'ensenyaments d'especialització o activitats específiques de formació d'acord amb l'article 83 de la LOU. Aquest romanent no té la consideració de lliure disposició per a la Universitat atès que està vinculat als grups de recerca, als departaments i als instituts als quals anaven destinats els ingressos.

Dins el romanent genèric s'ha de distingir entre el romanent compromès (article 37 del Text refós de la Llei de finances públiques de Catalunya), el romanent afectat internament (no es pot considerar afectat ni especial, però la universitat l'assigna internament a una unitat orgànica d'acord amb les seves normes de gestió pressupostària) i el romanent de lliure disposició.

Del treball realitzat es desprèn que el 31 de desembre del 2012 el romanent de tresoreria estava sobrevalorat en 11,88 M€, el romanent afectat estava sobrevalorat en 10,55 M€ i el romanent genèric estava infravalorat en 1,33 M€ (vegeu l'apartat 2.10.3).

La UAB va facilitar a la Sindicatura un detall dels romanents a 31 de desembre del 2012 que no incloïa informació sobre l'any d'origen del romanent, el finançament, els moviments d'ingressos i de despeses, fet que no ha permès fer una anàlisi completa dels romanents i obtenir una conclusió sobre la classificació dels romanents de la UAB a 31 de desembre del 2012.

Plans d'estabilització pressupostària

L'article 15 de la Llei de pressupostos de la Generalitat per al 2010 i l'article 16 de les lleis de pressupostos de la Generalitat per al 2011 i per al 2012 estableixen que les universitats públiques han d'elaborar, aprovar i executar els seus pressupostos en situació d'equilibri pressupostari.

Així mateix, l'article 16 de les lleis de pressupostos de la Generalitat per al 2011 i 2012 estableix que en el cas que una universitat pública liquidi el seu pressupost amb un romanent de tresoreria genèric negatiu, ha d'elaborar un pla d'estabilització pressupostària que determini les polítiques d'ingressos i despeses que aplicarà la universitat amb

la finalitat de corregir la situació d'incompliment de l'equilibri pressupostari, en el termini que estableixi el departament competent en matèria d'universitats. Aquest pla d'estabilització pressupostària ha de ser aprovat pel Consell Social i s'ha de presentar al departament competent en matèria d'universitats en el termini de dos mesos a comptar de l'aprovació de la liquidació del pressupost en què s'hagi produït el romanent genèric negatiu.

La disposició addicional vintena de la Llei 5/2012 estableix que els plans d'estabilització pressupostària que han d'elaborar les universitats d'acord amb les lleis de pressupostos i la resta de normativa aplicable s'aproven per resolució de la persona titular del departament competent en matèria d'universitats i han d'incorporar, com a mínim, les mesures de regulació interna, execució i gestió dels ingressos i les despeses que permetin garantir el retorn a una situació d'equilibri pressupostari.

Amb la carta del 23 de juny del 2011, la Direcció General d'Universitats encomanava a les universitats l'elaboració d'una planificació econòmica pluriennal per al període 2011-2014, que havia de ser aprovada pel Consell Social i seria objecte de seguiment periòdic pel Departament d'Economia i Coneixement.

Durant l'any 2012 la Secretaria d'Universitats i Recerca va treballar en un model orientatiu de pla d'estabilitat pressupostària, que va ser tramès a les universitats a principis del 2013. Aquest model preveu un horitzó temporal 2013-2016, té com a objectiu principal liquidar l'exercici pressupostari 2013 en situació d'equilibri i implementar les mesures que permetin l'absorció gradual dels romanents de tresoreria genèrics negatius per assolir una situació economicofinancera sostenible. La Secretaria d'Universitats i Recerca, tenint en compte els escenaris pressupostaris incerts i la delicada situació de tresoreria de les universitats, agreujada pel fet que la Generalitat no pagava imports significatius des del 2011, va decidir fer un seguiment individualitzat de cada universitat i no va aprovar formalment cap pla d'estabilitat pressupostària mitjançant una resolució del secretari d'Universitats i Recerca (vegeu l'informe 8/2015 de la Sindicatura de Comptes).

El 30 de març del 2012 el Consell Social de la UAB va aprovar la Planificació econòmica pluriennal 2011-2014. El 19 de desembre del 2012 la Comissió Econòmica del Consell Social va aprovar les línies generals i el calendari per a l'elaboració del Pla d'estabilització pressupostària de la UAB.

2.10. BALANÇ I COMPTE DEL RESULTAT ECONOMICOPATRIMONIAL

En els quadres 54 i 55 es presenten els balanços i els comptes del resultat economicopatrimonial de la UAB corresponents als exercicis 2010, 2011 i 2012.

Quadre 54. Balanç

ACTIU	2010	2011	2012	PASSIU	2010	2011	2012
Immobilitzat	313.620.148	310.426.233	300.012.458	Fons propis	115.247.815	91.823.930	74.243.897
Immobilitzat immaterial	2.307.132	1.681.550	1.019.576	Patrimoni	118.281.031	114.950.711	91.410.931
Immobilitzat material	308.084.323	306.117.898	296.922.743	Resultat de l'exercici	(3.033.216)	(23.126.781)	(17.167.034)
Immobilitzat financer	7.049.464	6.316.619	5.775.443				
Provisió per depreciació	(3.820.771)	(3.689.834)	(3.705.304)				
Despeses a distribuir diversos exercicis	0	0	0	Ingressos a distribuir diversos exercicis	157.469.346	154.190.055	145.301.220
				Provisions per a riscos i despeses	5.828.721	6.518.975	3.660.378
Deutors	84.443.956	92.634.765	90.572.500	Creditors a llarg termini	30.278.952	26.573.594	24.523.285
Inversions financeres temporals	10.532.606	532.606	531.395	Creditors a curt termini	44.590.846	41.706.941	59.754.028
				Deutes amb entitats de crèdit	8.327.187	5.811.281	5.796.243
Tresoreria	24.715.505	2.722.131	2.329.278	Creditors	36.263.659	35.895.660	53.957.785
Ajustaments per periodificació	0	0	5.925.329	Ajustaments per periodificació	79.896.535	85.502.240	91.888.152
TOTAL ACTIU	433.312.215	406.315.735	399.370.960	TOTAL PASSIU	433.312.215	406.315.735	399.370.960

Imports en euros.

Font: Comptes anuals de la UAB.

Nota: La diferència entre el saldo de Tresoreria del Balanç i el que figura en l'Estat de la tresoreria i en l'Estat del romanent és deguda principalment als saldos en els comptes corrents associats a fons fixos de caixa.

Quadre 55. Compte del resultat economicopatrimonial

DESPESES	2010	2011	2012	INGRESSOS	2010	2011	2012
TOTAL DESPESES	346.148.212	338.678.052	321.897.395	TOTAL INGRESSOS	343.114.996	315.551.271	304.730.361
Despeses funcionament serveis	325.348.376	321.597.274	301.857.475	Vendes i prestació serveis	23.798.913	23.227.795	18.580.884
Despeses de personal	232.134.510	230.793.794	211.897.421	Ingressos de gestió ordinària	53.108.363	59.710.967	71.275.718
Dotació amortitzacions	22.948.487	23.968.769	22.106.490	Altres ingressos de gestió ordinària	2.668.611	2.453.710	9.289.678
Altres despeses de gestió	68.043.079	63.705.506	61.890.929	Reintegraments	478.906	93.230	80.629
Variacions provisions tràfic	1.344.977	2.039.305	4.225.181	Altres ingressos de gestió	1.408.080	1.083.269	1.829.558
Despeses financeres	714.033	1.066.389	1.693.247	Aplicació de provisions	530.327	882.843	7.223.363
Variació provis. invers. financeres	163.290	23.511	44.207	Ingressos financers	251.298	394.368	156.128
Transferències i subvencions	16.991.935	14.971.602	12.193.110	Transferències i subvencions	246.355.552	215.226.185	190.998.397
Pèrdues i despeses extraordinaris	3.807.901	2.109.176	7.846.810	Beneficis i ingressos extraordinaris	17.183.557	14.932.614	14.585.684
ESTALVI	-	-	-	DESESTALVI	(3.033.216)	(23.126.781)	(17.167.034)

Imports en euros.

Font: Comptes anuals de la UAB.

A continuació es destaquen aquells aspectes de les partides del Balanç i del Compte del resultat economicopatrimonial que es consideren més rellevants. Cal tenir en compte que durant el treball de fiscalització s'han posat de manifest altres aspectes que es mencionen al llarg de l'informe i que també s'han de tenir en compte per poder fer una anàlisi correcta del Balanç i del Compte del resultat economicopatrimonial de la UAB dels exercicis fiscalitzats i de l'evolució d'aquests estats respecte dels exercicis anteriors.

2.10.1. Immobilitzat material

La composició i moviments de l'Immobilitzat material en els exercicis 2010, 2011 i 2012 es mostra en els quadres del 56 al 58.

Quadre 56. Immobilitzat material a 31 de desembre del 2010

Descripció	Saldo a 31.12.2009	Altes	Baixes/ traspassos	Saldo a 31.12.2010
Cost				
Terrenys	66.957.324	0	0	66.957.324
Edificis i construccions	241.869.176	4.128.670	10.923.688	256.921.534
Maquinària, mobiliari i equips docents	127.066.866	6.505.888	(92.119)	133.480.635
Equips informàtics	28.142.488	3.248.320	(477.518)	30.913.290
Altres immobilitzat	50.518.748	6.759.715	(4.873)	57.273.590
Immobilitzat en curs	9.118.161	3.908.888	(10.923.688)	2.103.361
Total	523.672.763	24.551.481	(574.510)	547.649.734
Amortització acumulada				
Edificis i construccions	(59.464.044)	(5.309.799)	0	(64.773.843)
Maquinària, mobiliari i equips docents	(93.240.612)	(9.263.412)	73.191	(102.430.833)
Equips informàtics	(23.336.703)	(2.405.251)	476.298	(25.265.656)
Altres immobilitzat	(42.108.290)	(4.991.248)	4.459	(47.095.079)
Total	(218.149.649)	(21.969.710)	553.948	(239.565.411)
Valor net	305.523.114	2.581.771	(20.562)	308.084.323

Imports en euros.

Font: Comptes anuals de la UAB.

Quadre 57. Immobilitzat material a 31 de desembre del 2011

Descripció	Saldo a 31.12.2010	Altes	Baixes/ traspassos	Saldo a 31.12.2011
Cost				
Terrenys	66.957.324	0	(93.590)	66.863.734
Edificis i construccions	256.921.534	6.464.270	552.210	263.938.014
Maquinària, mobiliari i equips docents	133.480.635	4.765.794	(379.559)	137.866.870
Equips informàtics	30.913.290	2.106.023	(435.959)	32.583.354
Altres immobilitzat	57.273.590	7.096.605	(37.715)	64.332.480
Immobilitzat en curs	2.103.361	2.540.902	(2.382.269)	2.261.994
Total	547.649.734	22.973.594	(2.776.882)	567.846.446
Amortització acumulada				
Edificis i construccions	(64.773.843)	(5.631.884)	28.617	(70.377.110)
Maquinària, mobiliari i equips docents	(102.430.833)	(9.176.885)	226.616	(111.381.102)
Equips informàtics	(25.265.656)	(2.540.516)	429.086	(27.377.086)
Altres immobilitzat	(47.095.079)	(5.521.874)	23.703	(52.593.250)
Total	(239.565.411)	(22.871.159)	708.022	(261.728.548)
Valor net	308.084.323	102.435	(2.068.860)	306.117.898

Imports en euros.

Font: Comptes anuals de la UAB.

Quadre 58. Immobilitzat material a 31 de desembre del 2012

Descripció	Saldo a 31.12.2011	Altes	Baixes/ traspassos	Saldo a 31.12.2012
Cost				
Terrenys	66.863.734	0	0	66.863.734
Edificis i construccions	263.938.014	347.649	2.212.879	266.498.542
Maquinària, mobiliari i equips docents	137.866.870	3.513.907	(587.593)	140.793.184
Equips informàtics	32.583.354	1.996.639	(416.494)	34.163.499
Altres immobilitzat	64.332.480	4.740.704	(64.064)	69.009.120
Immobilitzat en curs	2.261.994	2.162.131	(2.745.974)	1.678.151
Total	567.846.446	12.761.030	(1.601.246)	579.006.230
Amortització acumulada				
Edificis i construccions	(70.377.110)	(5.638.324)	182.601	(75.832.833)
Maquinària, mobiliari i equips docents	(111.381.102)	(8.172.485)	349.921	(119.203.666)
Equips informàtics	(27.377.086)	(2.409.195)	405.980	(29.380.301)
Altres immobilitzat	(52.593.250)	(5.124.061)	50.624	(57.666.687)
Total	(261.728.548)	(21.344.065)	989.126	(282.083.487)
Valor net	306.117.898	(8.583.035)	(612.120)	296.922.743

Imports en euros.

Font: Comptes anuals de la UAB.

La UAB no ha facilitat la informació relativa a la utilització d'espais, convenis de cessió d'espais amb altres entitats i ingressos obtinguts per aquests conceptes. En conseqüència, la Sindicatura no ha pogut fer una anàlisi de l'ocupació dels edificis de la seva propietat, de les cessions a tercers, ni dels ingressos obtinguts.

2.10.2. Immobilitzat financer

En els quadres del 59 al 61 es mostra la composició i moviments de l'Immobilitzat financer en els exercicis 2010, 2011 i 2012.

Quadre 59. Immobilitzat financer a 31 de desembre del 2010

Descripció	Saldo a 31.12.2009	Altes	Baixes/ traspassos	Saldo a 31.12.2010
Inversions financeres permanents	4.051.792	215.526	(75.848)	4.191.470
Crèdits a llarg termini	3.188.369	0	(531.395)	2.656.974
Fiances a llarg termini	170.722	44.029	(13.731)	201.020
Total	7.410.883	259.555	(620.974)	7.049.464
Provisió per depreciació	(3.726.412)	(163.290)	68.931	(3.820.771)
Valor net	3.684.471	96.265	(552.043)	3.228.693

Imports en euros.

Font: Comptes anuals de la UAB.

Quadre 60. Immobilitzat financer a 31 de desembre del 2011

Descripció	Saldo a 31.12.2010	Altes	Baixes/ traspassos	Saldo a 31.12.2011
Inversions financeres permanents	4.191.470	151.950	(314.716)	4.028.704
Crèdits a llarg termini	2.656.974	0	(531.395)	2.125.579
Fiances a llarg termini	201.020	35.942	(74.626)	162.336
Total	7.049.464	187.892	(920.737)	6.316.619
Provisió per depreciació	(3.820.771)	(23.511)	154.448	(3.689.834)
Valor net	3.228.693	164.381	(766.289)	2.626.785

Imports en euros.

Font: Comptes anuals de la UAB.

Quadre 61. Immobilitzat financer a 31 de desembre del 2012

Descripció	Saldo a 31.12.2011	Altes	Baixes/ traspassos	Saldo a 31.12.2012
Inversions financeres permanents	4.028.704	241.874	(260.097)	4.010.481
Crèdits a llarg termini	2.125.579	0	(531.395)	1.594.184
Fiances a llarg termini	162.336	25.602	(17.160)	170.778
Total	6.316.619	267.476	(808.652)	5.775.443
Provisió per depreciació	(3.689.834)	(44.207)	28.737	(3.705.304)
Valor net	2.626.785	223.269	(779.915)	2.070.139

Imports en euros.

Font: Comptes anuals de la UAB.

Dins d'Inversions financeres permanents destaquen les aportacions fetes per la UAB des de 1998 a fundacions en les quals participa de forma directa. Del total a 31 de desembre del 2012, 3,51 M€ corresponen a les aportacions al fons fundacional de la FUAB (vegeu l'apartat 2.11). Aquestes aportacions es deprecien en la seva totalitat en el mateix exercici en què es fan perquè es tracta d'aportacions fetes sense finalitat de lucre i que no es recuperaran.

Els Crèdits a llarg termini corresponen a la part pendent d'amortitzar d'un préstec atorgat el 2001 a la FUAB de 6,38 M€ per finançar les obres de remodelació de la Casa Convalescència. Aquest préstec té un període d'amortització de quinze anys, tres de carència i no merita interessos. Aquest préstec és part d'una bestreta reintegrable atorgada pel Ministeri de Ciència i Tecnologia amb les mateixes condicions de durada i interessos. Del deute total pendent a 31 de desembre del 2012, 0,53 M€ tenen venciment a curt termini.

Del saldo de Provisió per depreciació a 31 de desembre del 2012, un total de 3,65 M€ corresponen a les aportacions fetes a fundacions des de 1998.

2.10.3. Deutors

En el quadre 62 es mostra el desglossament dels deutors a 31 de desembre del 2010, del 2011 i del 2012.

Quadre 62. Deutors

Concepte	2010	2011	2012
Deutors pressupostaris exercici corrent	60.891.991	67.160.953	32.970.650
Deutors pressupostaris exercicis tancats	20.563.757	25.064.330	58.291.636
Deutors no pressupostaris	3.649.713	1.863.556	3.242.734
Administracions públiques	582.152	746.828	701.766
Altres deutors	652.521	514.278	271.034
Provisions per insolvències	(1.896.178)	(2.715.180)	(4.905.320)
Total	84.443.956	92.634.765	90.572.500

Imports en euros.

Font: Comptes anuals de la UAB.

Nota: La diferència entre el saldo de deutors pressupostaris de l'exercici corrent i els drets pendents de cobrament segons l'estat d'execució del pressupost correspon als creditors per devolucions d'ingressos que minoren el saldo de l'estat d'execució del pressupost.

Els deutors pressupostaris d'exercicis tancats que figuren en aquest quadre difereixen del total de drets pendents de cobrament d'exercicis tancats que es mostren en l'apartat 2.7

per a l'exercici 2012, perquè en la comptabilitat financera el 2012 es van cancel·lar 2,44 M€ (1,11 M€ corresponents a beques del curs 2011-2012 i 1,33 M€ a matrícula d'escoles adscrites del curs 2011-2012) que es van anul·lar en la comptabilitat pressupostària l'exercici 2013.

En el quadre 63 es mostra el desglossament dels deutors pressupostaris (corrents i tancats) a 31 de desembre del 2012 segons l'exercici de liquidació del dret.

Quadre 63. Drets pendents a 31 de desembre del 2012

Exercici d'origen	Import
2002 i anteriors	96.095
2003	6.751.682
2004	66.158
2005	291.868
2006	2.020.796
2007	81.190
2008	1.140.621
2009	1.935.978
2010	3.513.439
2011	44.830.614
2012	31.492.889
Total	92.221.330

Imports en euros.

Font: Elaboració pròpia.

Nota: Aquest quadre recull la suma dels drets pendents de cobrament segons l'estat d'execució del pressupost del 2012 i els drets pendents de cobrament d'exercicis tancats que es mostren en l'apartat 2.7.

Durant l'exercici 2013 es van anul·lar drets per 2,62 M€ del total pendent de cobrament a 31 de desembre del 2012. D'aquests, 32.922€ corresponien a drets liquidats l'exercici 2012 i la resta a drets d'exercicis tancats.

El 31 de desembre del 2012 la UAB tenia registrats 53,77 M€ de deute pendent de la Generalitat (9,03 M€ procedents del 2010 i exercicis anteriors, 36,39 M€ del 2011 i 8,35 M€ del 2012). El 30 de juny del 2013 continuaven pendents de cobrament 53,75 M€. Del deute pendent de la Generalitat anterior al 2011, destaquen 8,22 M€ que inclouen 6,20 M€ per despeses de funcionament anteriors a l'exercici 2005 i un deute pel PIU 2001-2006 de 2,02 M€. El deute històric per despeses de funcionament (inicialment de 6,81 M€) va ser minorat en 0,21 M€ el 2011 i en 0,40 M€ el 2012, en compliment de les instruccions de la Direcció General d'Universitats. En el quadre 64 es mostra el detall a 31 de desembre del 2012 del deute anterior al 2011.

Quadre 64. Deute històric pendent de cobrament de la Generalitat de Catalunya a 31 de desembre del 2012

Concepte	Import
Deutes anteriors a 2003	6.118.391
Retribucions PAS 2003	851.000
Liquidació subvenció derivada 2003	(217.709)
Liquidació subvenció derivada 2004	302.414
Liquidació subvenció derivada 2005	(239.366)
Deute PIU 2001-2006	2.015.298
Altres	202.540
Total	9.032.568

Imports en euros.

Font: Elaboració pròpia.

Del deute pendent de la Generalitat de l'exercici 2011, el 30 de juny del 2013 continuaven pendents de cobrament 35,58 M€. Els conceptes més significatius eren 8,80 M€ de la subvenció corrent dels mesos de setembre i desembre del 2011, 9,86 M€ del finançament per objectius del 2010, 9,27 M€ del PIU, 2,11 M€ del Pla Jaume Serra i Húnter i 2,35 M€ del PROFOR.

En la carta de la Direcció General d'Universitats de 15 de març del 2013 es manifesta que la Generalitat té un deute històric amb la UAB de 8,22 M€. No obstant això, la Generalitat no té reconeguda cap obligació pendent de pagament per aquest concepte. Per tant, en opinió de la Sindicatura i d'acord amb els principis comptables públics, la UAB hauria de cancel·lar el deute de 9,03 M€.

Els drets pendents de cobrament a 31 de desembre del 2012 inclouen 3,12 M€ corresponents al deute pendent dels diferents ministeris de l'Estat per convocatòries de recerca, convenis i activitats (1,09 M€ procedents dels exercicis del 2008 al 2010, 0,36 M€ del 2011 i 1,67 M€ del 2012). El 30 de juny del 2013 continuaven pendents de cobrament 1,75 M€. En la resposta de la Intervenció General de l'Estat sobre les partides pendents de pagament dels diferents ministeris amb la UAB a 31 de desembre del 2012 independentment de l'exercici de procedència, no hi figura cap partida pendent amb la UAB anterior a l'exercici 2012.

Els drets pendents de cobrament a 31 de desembre del 2012 que encara continuen pendents a 30 de juny del 2013, inclouen 1,40 M€ corresponents a pagaments a rebre de l'AGAUR, dels quals 0,52 M€ tenen el seu origen en l'exercici 2012. Atès que el deute amb l'AGAUR no ha estat conciliat, la Sindicatura no es pot pronunciar sobre la raonabilitat i cobrabilitat d'aquest saldo.

El 31 de desembre del 2012 la UAB tenia pendents de cobrament 4,70 M€ d'escoles adscrites en concepte de tutela acadèmica, que corresponien a la previsió dels cursos 2011-

2012 i 2012-2013. El 2013 la UAB va anul·lar 1,33 M€ corresponents al 2011. L'import corresponent a la previsió registrada el 2012 (2,35 M€) continuava pendent de cobrament a 30 de juny del 2013.

El 31 de desembre del 2012 la UAB tenia pendents de cobrament 10,64 M€ de beques i famílies nombroses dels exercicis 2011 i 2012. El 2013 la UAB va anul·lar 1,11 M€ corresponents al 2011. De l'import corresponent al 2012, 4,15 M€ continuaven pendents de cobrament a 30 de juny del 2013.

El 31 de desembre del 2012 la UAB tenia pendent de cobrament de la Fundació Empresa i Ciència 0,15 M€ en concepte de pagament de despeses generals. Aquest import no ha estat reconegut per l'esmentada Fundació.

El 31 de desembre del 2012 la UAB tenia pendent de cobrament de la Generalitat 0,55 M€ en concepte de gratuïtats del curs 2012-2013 i 0,30 M€ d'aportació al Centre de Biotecnologia Animal i Teràpia Gènica. Aquests imports no havien estat reconeguts com una obligació per la Generalitat.

El 31 de desembre del 2012 la UAB tenia pendents de cobrament d'entitats del Grup 1,64 M€ generats els exercicis 2011 i 2012. Atesa la situació economicofinancera d'algunes d'aquestes entitats, es podrien generar problemes de cobrabilitat d'una part dels imports anteriors. D'altra banda, entre els imports pendents de cobrament s'inclouen 0,27 M€ corresponents a facturacions d'activitats de l'article 83 que la UAB havia abonat als professors malgrat no haver rebut el cobrament de l'entitat que l'havia de fer.

En opinió de la Sindicatura, el 31 de desembre del 2012 la UAB tenia drets pendents de cobrament per un import total de 16,79 M€ en la comptabilitat pressupostària i de 14,35 M€ en la comptabilitat financera que són de difícil cobrabilitat. La UAB tenia creada una provisió per insolvències de 4,91 M€ en la comptabilitat financera i havia inclòs en l'Estat del romanent de tresoreria drets de dubtós cobrament pel mateix import. A més, en el romanent afectat s'inclouen diverses provisions relacionades amb ingressos pendents de cobrament per 10,55 M€. Per tant, en opinió de la Sindicatura, el 31 de desembre del 2012 els drets pendents de cobrament i el romanent de tresoreria estaven sobrevalorats en 11,88 M€ (vegeu l'apartat 2.9) i la provisió per insolvències i els fons propis estaven infravalorada i sobrevalorats, respectivament, en 9,44 M€.

2.10.4. Tresoreria

En la Memòria dels comptes anuals de l'exercici 2012, la UAB posa de manifest que la situació de la seva tresoreria ha estat complicada durant l'any 2012. Per afrontar aquesta situació, la UAB va ajornar els pagaments de l'IRPF (vegeu apartat 2.6.2) i va renovar les pòlisses de crèdit que tenia subscrietes amb diferents entitats financeres, amb un límit conjunt de 24 M€. Durant els exercicis fiscalitzats es van produir algunes modificacions en

els límits de les pòlisses i en el tipus d'interès aplicable. El saldo disposat al final de cada mes durant l'exercici 2012 va estar entre 1,42 M€ i 20,47 M€. El 31 de desembre del 2012 no s'havia disposat de les pòlisses de crèdit. La Universitat va rebre l'autorització de la Generalitat per a la formalització de les pòlisses de crèdit, d'acord amb l'article 81 de la LOU.

La disminució del saldo de Tresoreria a 31 de desembre del 2011 i del 2012 respecte al saldo de l'exercici 2010 es produeix, principalment, per l'import pendent de cobrament de la Generalitat de Catalunya dels drets reconeguts dels exercicis 2011 i 2012.

La UAB no ha facilitat una relació de les targetes de crèdit vigents el 31 de desembre del 2012 ni tampoc la normativa que en regulava l'ús.

2.10.5. Fons propis

En els quadres del 65 al 67 es presenta la composició de Fons propis a 31 de desembre del 2010, del 2011 i del 2012 i els moviments en els exercicis fiscalitzats.

Quadre 65. Fons propis. Exercici 2010

Concepte	Saldo a 31.12.2009	Rebut/lliurat en cessió	Aplicació resultat	Saldo a 31.12.2010
Patrimoni propi	131.921.623	0	6.477.628	138.399.251
Patrimoni rebut en cessió	10.144.991	0	0	10.144.991
Patrimoni lliurat en cessió	(29.401.984)	0	0	(29.401.984)
Patrimoni lliurat s/conveni pendent de cessió	(861.227)	0	0	(861.227)
Resultat exercici 2009	6.477.628	0	(6.477.628)	0
Resultat exercici 2010	0	0	(3.033.216)	(3.033.216)
Total	118.281.031	0	(3.033.216)	115.247.815

Imports en euros.

Font: Comptes anuals de la UAB.

Quadre 66. Fons propis. Exercici 2011

Concepte	Saldo a 31.12.2010	Rebut/lliurat en cessió	Aplicació resultat	Saldo a 31.12.2011
Patrimoni propi	138.399.251	0	(3.033.216)	135.366.035
Patrimoni rebut en cessió	10.144.991	257.199	0	10.402.190
Patrimoni lliurat en cessió	(29.401.984)	(554.303)	0	(29.956.287)
Patrimoni lliurat s/conveni pendent de cessió	(861.227)	0	0	(861.227)
Resultat exercici 2010	(3.033.216)	0	3.033.216	0
Resultat exercici 2011	0	0	(23.126.781)	(23.126.781)
Total	115.247.815	(297.104)	(23.126.781)	91.823.930

Imports en euros.

Font: Comptes anuals de la UAB.

Quadre 67. Fons propis. Exercici 2012

Concepte	Saldo a 31.12.2011	Rebut/lliurat en cessió	Aplicació resultat	Saldo a 31.12.2012
Patrimoni propi	135.366.035	0	(23.126.781)	112.239.254
Patrimoni rebut en cessió	10.402.190	0	0	10.402.190
Patrimoni lliurat en cessió	(29.956.287)	(412.999)	0	(30.369.286)
Patrimoni lliurat s/conveni pendent de cessió	(861.227)	0	0	(861.227)
Resultat exercici 2011	(23.126.781)	0	23.126.781	0
Resultat exercici 2012	0	0	(17.167.034)	(17.167.034)
Total	91.823.930	(412.999)	(17.167.034)	74.243.897

Imports en euros.

Font: Comptes anuals de la UAB.

Patrimoni rebut en cessió

En el quadre 68 es presenten els elements pertanyents a tercers i cedits a la UAB a 31 de desembre del 2012.

Quadre 68. Elements pertanyents a tercers i cedits temporalment a la UAB

Concepte	Data cessió	Terreny	Construcció	Total
Unitat docent Sant Pau	10.05.1991	197.126	729.100	926.226
Unitat docent Vall d'Hebron	10.05.1991	89.178	894.006	983.184
Unitat docent Institut Municipal d'Assistència Sanitària	10.05.1991	65.709	288.678	354.387
Unitat docent Germans Trias i Pujol	10.05.1991	18.367	440.085	458.452
Institut de Documentació i d'Investigació Musicològiques	06.06.1979	-	42.930	42.930
EU Estudis Empresarials i Informàtica Sabadell	28.02.1991	110.207	-	110.207
Plaça Cívica	30.06.1997	-	1.710.863	1.710.863
Generalitat (mòduls Institut de Física d'Altes Energies)	26.06.2000	-	12.020	12.020
CEIP Planas i Casals-Can Ruti (Ajuntament de Badalona)	29.04.2003	3.972.621	1.574.101	5.546.722
Hospital de l'Esperança	12.05.2011	-	257.199	257.199
Total		4.453.208	5.948.982	10.402.190

Imports en euros.

Font: Comptes anuals de la UAB.

Patrimoni lliurat en cessió a tercers

En el quadre 69 es mostra la composició del patrimoni lliurat en cessió a 31 de desembre del 2010, del 2011 i del 2012.

Quadre 69. Patrimoni lliurat en cessió a tercers

Concepte	Terreny	Edificis	Altres	Total
Institut Intel·ligència Artificial	110.556	-	-	110.556
Institut Nous Materials	108.345	-	-	108.345
Centre Nacional Microelectrònica	183.353	-	-	183.353
Institut d'Anàlisi Econòmica	68.035	-	-	68.035
Bombers de la Generalitat	1.462.743	-	-	1.462.743
Ferrocarrils de la Generalitat	1.258.640	-	-	1.258.640
Institut de Física d'Altes Energies	21.656	930.016	-	951.672
Centre de Recerca Ecològica i Aplicacions Forestals	15.647	1.974.617	-	1.990.264
EU Estudis Empresarials i Informàtica Sabadell	67.091	246.126	-	313.217
Centre de Recerca Matemàtica	-	767.508	-	767.508
Centre d'Estudis Demogràfics	23.812	1.536.505	-	1.560.317
Centre de Visió per Computador	30.616	1.289.600	-	1.320.216
Associació d'Amics de la UAB	-	2.466	-	2.466
Fundació Autònoma Solidària	-	87.713	-	87.713
Fundació Gespa	-	234.081	-	234.081
Matgas 2000, AIE	37.436	-	-	37.436
DURSI	-	-	194.112	194.112
Fundació Privada Institut Català de Nanotecnologia	134.301	1.310.085	251.585	1.695.971
Cessió espais SINCROTRÓ	-	798.914	-	798.914
Laboratori de Genètica Molecular Vegetal	176.005	-	-	176.005
FUAB (Vila Universitària)	1.957.525	-	-	1.957.525
FUAB (Ampliació Hospital Clínic Veterinari)	57.149	-	-	57.149
Institut Català de Paleontologia	7.054	-	-	7.054
Departament d'Agricultura	8.164	-	-	8.164
Institut Català d'Arqueologia Clàssica	-	-	20.500	20.500
Fundació Centre de Recerca en Sanitat Animal (CRESA)	132.157	13.051.430	541.210	13.724.797
Ajuntament de Cerdanyola	95.316	-	-	95.316
Consorci de la Zona Franca de Barcelona	209.915	-	-	209.915
Saldo a 31.12.2009	6.165.516	22.229.061	1.007.407	29.401.984
Moviments exercici 2010	-	-	-	-
Saldo a 31.12.2010	6.165.516	22.229.061	1.007.407	29.401.984
Moviments exercici 2011				
Fundació Privada Institut Català de Nanotecnologia	-	(1.016.457)	(251.585)	(1.268.042)
Consell Superior d'Investigacions Científiques (CSIC)	42.011	1.705.425	-	1.747.436
Institut Català de Paleontologia	51.579	-	-	51.579
Consorci MOVE	-	20.080	-	20.080
Institut d'Investigació en Ciències de la Salut Germans Trias i Pujol	-	-	3.250	3.250
Saldo a 31.12.2011	6.259.106	22.938.109	759.072	29.956.287
Moviments exercici 2012				
Institut de Física d'Altes Energies	-	350.494	-	350.494
Consorci Centre de Recerca Agrogenòmica	-	-	62.505	62.505
Saldo a 31.12.2012	6.259.106	23.288.603	821.577	30.369.286

Imports en euros.

Font: Comptes anuals de la UAB.

Del període fiscalitzat destaquen els moviments següents:

- Reversió de la cessió gratuïta a l'Institut Català de Nanotecnologia de dues plantes a l'edifici de l'Escola Tècnica Superior d'Enginyeria segons el conveni del 12 de desembre del 2006 i les addendes posteriors.
- Cessió al CSIC per un període de seixanta anys en règim de concessió administrativa d'una parcel·la de terreny i part d'un edifici per ubicar-hi la seu de l'Institut de Ciències de l'Espai.

2.10.6. Ingressos a distribuir en diversos exercicis

En els quadres del 70 al 72 es presenta la composició i els moviments d'Ingressos a distribuir en diversos exercicis durant els exercicis 2010, 2011 i 2012.

Quadre 70. Ingressos a distribuir en diversos exercicis. Exercici 2010

Concepte	Saldo a 31.12.2009	Altes	Traspassos	Imputació a resultats	Saldo a 31.12.2010
Subvencions de capital	133.776.156	30.449.643	0	(17.174.781)	147.051.018
Subvencions de capital d'imm. cedits	10.363.888	0	0	0	10.363.888
Donacions	54.440	0	0	0	54.440
Donacions i llegats de capital	8.750	0	0	(8.750)	0
Total	144.203.234	30.449.643	0	(17.183.531)	157.469.346

Imports en euros.

Font: Comptes anuals de la UAB.

Quadre 71. Ingressos a distribuir en diversos exercicis. Exercici 2011

Concepte	Saldo a 31.12.2010	Altes	Traspassos	Imputació a resultats	Saldo a 31.12.2011
Subvencions de capital	147.051.018	11.600.909	276.665	(14.880.200)	144.048.392
Subvencions de capital d'imm. cedits	10.363.888	0	(276.665)	0	10.087.223
Donacions	54.440	0	0	0	54.440
Donacions i llegats de capital	-	11.589	0	(11.589)	0
Total	157.469.346	11.612.498	0	(14.891.789)	154.190.055

Imports en euros.

Font: Comptes anuals de la UAB.

Quadre 72. Ingressos a distribuir en diversos exercicis. Exercici 2012

Concepte	Saldo a 31.12.2011	Altes	Traspassos	Imputació a resultats	Saldo a 31.12.2012
Subvencions de capital	144.048.392	5.527.283	(478.102)	(14.416.118)	134.681.455
Subvencions de capital d'imm. cedits	10.087.223	0	478.102	0	10.565.325
Donacions	54.440	0	0	0	54.440
Donacions i llegats de capital	0	17.280	0	(17.280)	0
Total	154.190.055	5.544.563	0	(14.433.398)	145.301.220

Imports en euros.

Font: Comptes anuals de la UAB.

2.10.7. Provisió per a riscos i despeses

En els quadres del 73 al 75 es presenta la composició i els moviments de les provisions per a riscos i despeses en els exercicis 2010, 2011 i 2012.

Quadre 73. Provisió per a riscos i despeses. Exercici 2010

Concepte	Saldo a 31.12.2009	Dotacions	Aplicacions	Saldo a 31.12.2010
Provisió per a responsabilitats	75.207	30.592	(48.375)	57.424
Premi de jubilació	5.771.297	0	0	5.771.297
Total	5.846.504	30.592	(48.375)	5.828.721

Imports en euros.

Font: Comptes anuals de la UAB.

Quadre 74. Provisió per a riscos i despeses. Exercici 2011

Concepte	Saldo a 31.12.2010	Dotacions	Aplicacions	Saldo a 31.12.2011
Provisió per a responsabilitats	57.424	733.928	(43.674)	747.678
Premi de jubilació	5.771.297	0	0	5.771.297
Total	5.828.721	733.928	(43.674)	6.518.975

Imports en euros.

Font: Comptes anuals de la UAB.

Quadre 75. Provisió per a riscos i despeses. Exercici 2012

Concepte	Saldo a 31.12.2011	Dotacions	Aplicacions	Saldo a 31.12.2012
Provisió per a responsabilitats	747.678	2.924.729	(12.029)	3.660.378
Premi de jubilació	5.771.297	0	(5.771.297)	0
Total	6.518.975	2.924.729	(5.783.326)	3.660.378

Imports en euros.

Font: Comptes anuals de la UAB.

Premi de jubilació

El Conveni col·lectiu del personal laboral de les universitats públiques catalanes vigent en els exercicis fiscalitzats establia que els treballadors amb una antiguitat mínima de deu anys en el moment de la jubilació tenien dret a percebre l'import íntegre de tres mensualitats i una mensualitat més per cada cinc anys o fracció que excedís els deu anys de referència. El PAS funcionari també tenia dret a rebre aquest premi en aplicació dels acords d'equiparació amb el PAS laboral (vegeu l'apartat 2.5.1).

El Conveni col·lectiu del PDI laboral vigent en els exercicis fiscalitzats establia que els treballadors a temps complet que tinguessin acreditada una antiguitat de quinze anys amb

dedicació exclusiva a la mateixa universitat tenien dret a percebre l'import de dues pagues extraordinàries en el moment de la jubilació.

La disposició addicional sisena de la Llei 5/2012 estableix la suspensió dels acords i pactes que preveïessin el pagament de premis vinculats a anys de serveis prestats.

El passiu registrat el 31 de desembre del 2009 estava calculat a partir d'un estudi actuarial. En els exercicis 2010 i 2011 no es va registrar cap dotació per aquest concepte. En l'exercici 2012 la UAB va cancel·lar aquesta provisió en compliment de la disposició addicional sisena de la Llei 5/2012.

Altres compromisos

La UAB avalava Vila Universitària, SL per 31,25 M€ davant dues entitats financeres per préstecs atorgats per al finançament de les inversions previstes en el pla d'actuacions 2007-2009 i per a la millora del seu endeutament. Aquests avals van ser aprovats pel Govern de la Generalitat. L'import pendent d'aquests préstecs a 31 de desembre del 2012 era de 25,61 M€.

D'altra banda, la UAB ha prestat garantia a FUAB per dos préstecs³ destinats a finançar la construcció de Vila Universitària II i de l'Hospital Clínic Veterinari amb un import pendent de venciment a 31 de desembre del 2011 de 14,01 M€. No consta que el Govern de la Generalitat autoritzés la UAB a prestar aquestes garanties en compliment de l'article 89 de la LUC.

El 21 de desembre del 2007 la UAB i l'Ajuntament de Cerdanyola van subscriure un conveni de cooperació per establir un marc d'actuació conjunta. El conveni preveia, respecte dels deutes tributaris pendents de la UAB amb l'Ajuntament, que en un termini de nou mesos des de la signatura del conveni, es determinaria la relació d'obligacions exigibles i s'elaboraria una proposta de cancel·lació, ja fos per compensació econòmica o per prescripció. El 31 de desembre del 2012 la UAB tenia registrada una provisió per l'Impost sobre béns immobles (IBI) de 0,71 M€ i una per reclamació per retirada de residus de 2,00 M€. Pel que fa a l'Impost sobre construccions i obres, el 31 de desembre del 2012 no s'havia fixat encara l'import a pagar i la UAB no havia registrat cap passiu per aquest concepte.

2.10.8. Endeutament financer

En el quadre 76 es presenta el moviment de l'endeutament financer i el detall de les seves condicions i venciments a 31 de desembre del 2010, del 2011 i del 2012.

3. Vegeu l'informe 22/2013 de la Sindicatura de Comptes de Catalunya, Fundació Universitat Autònoma de Barcelona, exercici 2011.

Quadre 76. Endeutament financer

Entitat financera	Import formalitzat	Últim venciment	Deute a 31.12.2009	Addicions	Amortització	Deute a 31.12.2010	Addicions	Amortització	Deute a 31.12.2011	Addicions	Amortització	Deute a 31.12.2012
Ministeri de Ciència i Tecnologia (convocatòria 2000)	28.878.698	22.12.2015	20.455.744	-	(4.813.116)	15.642.628	-	(2.406.558)	13.236.070	-	(1.203.279)	12.032.791
Ministeri de Ciència i Tecnologia (convocatòria 2001)	1.144.928	05.12.2016	667.875	-	(95.411)	572.464	-	(95.411)	477.053	-	(95.410)	381.643
Ministeri de Ciència i Tecnologia (convocatòria 2002)	1.066.500	31.12.2017	711.000	-	(88.875)	622.125	-	(88.875)	533.250	-	(88.875)	444.375
Ministeri de Ciència i Tecnologia (convocatòria 2003)	1.412.927	29.10.2018	836.326	-	(92.925)	743.401	-	(92.925)	650.476	-	(92.926)	557.550
Ministeri d'Educació i Ciència (convocatòria 2004)	1.648.964	14.10.2019	1.374.136	-	(137.413)	1.236.723	-	(394.903)	841.820	-	(105.228)	736.592
Ministeri d'Educació i Ciència (convocatòria 2005: 1a. anualitat)	11.297.070	15.11.2020	6.339.496	-	(941.423)	5.398.073	-	(948.178)	4.449.895	-	(455.114)	3.994.781
Ministeri d'Educació i Ciència (convocatòria 2005: 2a. anualitat)	677.270	16.11.2021	677.270	-	(56.439)	620.831	-	(56.439)	564.392	-	(56.440)	507.952
Ministeri d'Educació i Ciència (convocatòria 2006: 1a. anualitat)	2.400.836	04.10.2021	2.400.836	-	(200.070)	2.200.766	-	(200.070)	2.000.696	-	(197.403)	1.803.293
Ministeri d'Educació i Ciència (convocatòria 2006: 2a. anualitat)	1.313.300	04.10.2022	1.313.300	-	-	1.313.300	-	(109.442)	1.203.858	(53.992)	(104.530)	1.045.336
Ministeri d'Educació i Ciència (HUM 2006)	60.000	01.10.2010	20.000	-	(20.000)	-	-	-	-	-	-	-
Ministeri d'Educació i Ciència (convocatòria 2007: Infraestructures)	2.730.799	02.02.2018	2.457.719	-	(273.080)	2.184.639	-	(273.080)	1.911.559	-	(273.080)	1.638.479
Ministeri d'Educació i Ciència (convocatòria 2007: Parcs científics)	1.615.141	15.09.2022	1.523.968	-	-	1.523.968	-	(126.998)	1.396.970	-	(126.998)	1.269.972
Ministeri de Ciència i Innovació (convocatòria 2008: Mòdul Parc de Recerca)	1.071.376	15.06.2018	1.071.376	-	-	1.071.376	-	-	1.071.376	-	(153.054)	918.322
Ministeri de Ciència i Innovació (convocatòria 2008: Reforma servei estabulació)	58.345	15.06.2023	58.345	-	-	58.345	-	-	58.345	-	(4.862)	53.483
Ministeri d'Indústria, Turisme i Comerç (convocatòria Acció estratègica telecomunicacions i societat de la informació)	769.544	30.11.2023	624.713	144.831	-	769.544	-	(254.284)	515.260	-	(64.129)	451.131
Ministeri de Ciència i Innovació (convocatòria Programa nacional d'infraestructures)	947.226	31.10.2019	947.226	-	(94.722)	852.504	-	(676.893)	175.611	(75.066)	(14.489)	86.056
Ministeri de Ciència i Innovació (convocatòria Programa nacional d'infraestructures FEDER)	947.226	31.12.2015	947.226	-	-	947.226	-	-	947.226	(36.368)	-	910.858
Ministeri de Ciència i Innovació (convocatòria Programa nacional de projectes d'investigació fonamental FEDER)	3.485.267	01.01.2016	408.230	1.416.879	-	1.825.109	502.791	-	2.327.900	1.157.364	-	3.485.264
Total	-	-	42.834.786	1.561.710	(6.813.474)	37.583.022	502.791	(5.724.056)	32.361.757	991.938	(3.035.817)	30.317.878

Imports en euros.

Font: Comptes anuals de la UAB.

Del deute total a 31 de desembre del 2010, del 2011 i del 2012 tenien venciment a curt termini i estan registrats en l'epígraf Creditors a curt termini del Balanç, 7,33 M€, 5,81 M€ i 5,80 M€, respectivament.

Els préstecs del ministeris van ser atorgats mitjançant convocatòria pública per al finançament d'equipaments i infraestructures científicotecnològiques. Tots tenen una durada de quinze anys amb tres de carència i no meriten interessos. En els exercicis fiscalitzats la UAB va demanar als ministeris diversos ajornaments. En opinió de la Sindicatura, aquests ajornaments són operacions d'endeutament i, per tant, d'acord amb l'article 81 de la LOU haurien d'haver estat autoritzats pel Govern de la Generalitat.

2.10.9. Creditors a curt termini

En el quadre 77 es mostren els imports que la UAB té registrats com a creditors a curt termini.

Quadre 77. Creditors a curt termini

Concepte	2010	2011	2012
Creditors pressupostaris exercici corrent	19.373.443	16.610.553	16.114.898
Despeses corrents	7.266.787	5.963.082	6.254.495
Programes d'obres i equipaments	5.466.603	4.412.288	2.354.746
Programes de recerca	2.382.499	1.975.128	2.875.291
Despeses de personal	2.473.111	2.381.857	2.312.152
Transferències corrents i de capital	268.672	616.436	771.544
Despeses financeres	17.104	392.738	68.909
Creditors per devolució ingressos	1.498.667	869.024	1.477.761
Creditors pressupostaris exercicis anteriors	330.626	116.807	441.491
Administracions públiques	5.719.001	9.405.440	29.680.976
Hisenda pública creditora IRPF	5.172.803	8.488.511	28.915.915
Seguretat Social	546.983	540.023	520.823
Drets passius	(1.143)	376.548	243.887
MUFACE	358	358	351
Creditors no pressupostaris	9.526.013	8.360.588	6.626.010
Creditors periodificació despeses corrents	605.604	558.450	709.508
Creditors IVA suportat	350.289	449.787	478.535
Altres creditors no pressupostaris	3.192.210	2.383.776	1.748.749
Creditors factures pendents de rebre	5.377.910	4.968.575	3.689.218
Altres creditors	1.314.576	1.402.272	1.094.410
Deutes amb ministeris i entitats de crèdit	8.327.187	5.811.281	5.796.243
Total	44.590.846	41.706.941	59.754.028

Imports en euros.

Font: Comptes anuals de la UAB.

Les diferències entre els saldos de Creditors pressupostaris de l'exercici corrent i les Obligacions pendents de pagament segons l'estat d'execució del pressupost de despeses corresponen als creditors per devolució d'ingressos.

Deutes amb ministeris i entitats de crèdit recull els venciments a curt termini de les bretes per a parcs científics i tecnològics (vegeu l'apartat 2.10.8) i un deute d'1,00 M€ amb l'Institut Català de Nanotecnologia que es va amortitzar l'exercici 2011 (vegeu l'apartat 2.5.6).

D'acord amb la disposició addicional tercera de la Llei 15/2010, del 5 de juliol, de modificació de la Llei 3/2004, del 29 de desembre, per la qual s'estableixen mesures de lluita contra la morositat, la UAB ha informat en la Memòria dels comptes anuals de l'exercici 2012, que un import de 4,40 M€ de pagaments sobrepassa el termini legal màxim de pagament que estableix la llei esmentada.

2.10.10. Ajustaments per periodificació

En el quadre 78 es presenta el detall dels ajustaments per periodificació del passiu a 31 de desembre del 2010, del 2011 i del 2012.

Quadre 78. Ajustaments per periodificació

Concepte	2010	2011	2012
Preus públics per prestació de serveis	36.079.707	41.783.281	55.352.877
Subvencions per a projectes de recerca	37.771.816	37.663.079	33.373.016
Periodificació de pagues	6.045.012	6.055.880	3.162.259
Total	79.896.535	85.502.240	91.888.152

Imports en euros.

Font: Elaboració pròpia.

El concepte Preus públics per prestació de serveis correspon principalment al diferiment a la data de tancament de l'exercici dels preus públics per prestació de serveis acadèmics universitaris corresponents als nou mesos restants del curs acadèmic. El concepte Subvencions per a projectes de recerca correspon a les aportacions per al finançament de projectes de recerca encara no realitzats i que financen despesa corrent. El concepte Periodificació de pagues correspon a la part de les pagues extres i de vacances meritades al tancament dels exercicis 2010, 2011 i 2012.

2.10.11. Conciliació entre el resultat economicopatrimonial i el resultat pressupostari

En el quadre 79 es presenta la conciliació entre el resultat economicopatrimonial i el resultat pressupostari dels exercicis 2010, 2011 i 2012.

Quadre 79. Conciliació entre el resultat economicopatrimonial i el resultat pressupostari

Concepte	2010	2011	2012
Resultat economicopatrimonial (A)	(3.033.216)	(23.126.781)	(17.167.034)
Variació neta passius financers	(4.720.370)	(5.689.869)	(1.512.483)
Subvencions de capital no reflectides en el resultat economicopatrimonial	18.534.841	(3.388.029)	(13.178.898)
Altes Immobilitzat material i immaterial	(25.031.000)	(21.920.381)	(12.861.483)
Altes Immobilitzat financer	(68.980)	13.946	23.125
Total operacions pressup. no reflectides en el resultat economicopatrim. (B)	(11.285.509)	(30.984.333)	(27.529.739)
Periodificació ingressos i despeses	4.561.242	5.703.573	13.569.597
Variació de la provisió per consums	0	(47.154)	151.058
Periodificació de bonificacions de matrícula	0	0	(5.925.329)
Dotació amortització immobilitzat	22.948.487	23.968.769	22.106.490
Anul·lació drets pendents de cobrament	3.870.644	1.654.185	2.370.771
Provisió per anul·lació drets pendents de cobrament	0	0	2.436.805
Variació de la provisió inversions financeres	162.995	17.883	41.767
Variació de la dotació per insolvències	517.219	819.002	2.190.140
Variació de la provisió per pagues extres	(236.100)	10.869	(2.893.623)
Variació de la provisió per litigis	(17.783)	690.254	2.912.699
Variació de la provisió premi de jubilació	0	0	(5.771.297)
Variació de la provisió per factures pendents de rebre	591.802	(409.335)	(1.279.356)
Provisió d'interessos	0	0	399.803
Despeses extraordinàries de l'immobilitzat	20.587	287.340	351.410
Ingressos extraordinaris de l'immobilitzat	(26)	(40.824)	(152.286)
Total operacions comptables no reflectides en liquidació pressupostària (C)	32.419.067	32.654.562	30.508.649
Resultat pressupostari de l'exercici (D=A+B+C)	18.100.342	(21.456.552)	(14.188.124)
Incorporació de romanent exercici anterior (E)	76.873.802	90.964.167	67.853.429
Anul·lació drets pendents de cobrament (F)	(4.009.977)	(1.654.185)	(2.401.970)
Drets pendents de cobrament de dubtós cobrament (G)	0	(2.715.179)	(4.905.320)
Romanent de tresoreria a 31 de desembre (H=D+E+F+G)	90.964.167	65.138.251	46.358.015

Imports en euros.

Font: Comptes anuals de la UAB.

Notes:

Aquest quadre presenta algunes diferències amb altres estats dels comptes anuals que no han pogut ser conciliades.

El romanent incorporat l'any 2012 inclou els drets de dubtós cobrament a 31 de desembre del 2011.

2.11. ESFERA UAB

El conjunt de departaments, serveis científicotècnics, instituts, grups i centres de recerca, formen el primer nivell de l'Esfera UAB. En un segon nivell l'Esfera està constituïda per centres de recerca amb NIF propi, adscrits o participats, que comprenen centres de re-

cerca del campus, noves empreses de base tecnològica al Parc de Recerca UAB, centres i instituts de recerca participats i adscrits en l'anella hospitalària i altres centres de recerca adherits.

L'article 84 de la LOU preveu que les universitats, per a la promoció i desenvolupament de les seves finalitats, poden crear per si soles o en col·laboració amb altres entitats públiques o privades, empreses, fundacions o altres persones jurídiques d'acord amb la legislació general aplicable.

L'article 191 dels Estatuts de la UAB estableix que la Secretaria General de la Universitat, amb la col·laboració de totes les unitats implicades, ha d'establir i mantenir un registre de tots els convenis de col·laboració i de transferència de tecnologia formalitzats per la Universitat. La UAB no ha facilitat una relació d'aquests convenis.

La Universitat ha creat i/o participa en diversos tipus d'entitats, a través de les quals canalitza la investigació i la transferència de resultats que estableix l'article 83 de la LOU. Amb aquestes entitats existeixen diferents tipus de relacions: moltes ocupen espais de la UAB, altres tenen personal cedit, etc. No ha estat facilitat un detall amb les entitats en què participa la UAB, la forma de participació, l'activitat que la Universitat realitza conjuntament amb aquestes entitats i la valoració econòmica de les interrelacions existents amb elles.

Grup UAB

La Universitat juntament amb algunes de les entitats que formen part de l'Esfera UAB integren l'anomenat Grup UAB. Dins el Grup hi ha entitats participades directament per la Universitat i altres participades de forma indirecta a través de la FUAB. En els quadres 80 i 81 es presenten les entitats que integren el Grup UAB el 31 de desembre del 2012.

Quadre 80. Entitats amb participació directa de la Universitat

Nom	Percentatge de participació
Fundació Universitat Autònoma de Barcelona (FUAB)	100,00
Fundació Hospital Clínic Veterinari	100,00
UAB Firms, SL	100,00
Fundació Autònoma Solidària	85,71
Fundació Privada Gespa	66,67
Fundació Dr. Robert	58,33
Fundació Privada Parc de Recerca UAB	52,63
Fundació Empresa i Ciència	50,00
Fundació WASSU	50,00
Fundació Institut Català de Nanotecnologia (ICN)	42,86
Fundació Centre de Recerca en Sanitat Animal (CRESA)	33,33

Font: Elaboració pròpia.

Quadre 81. Entitats participades a través de la FUAB

Nom	Percentatge de participació
Fundació Estudis de Prevenció i Seguretat Integral (EPSI)	100,00
Escola d'Idiomes Moderns Casa Convalescència, SL	100,00
Serveis de Turisme i Hosteleria Campus, SA	100,00
Hotel Campus, SL	100,00
Wabbit Solutions, SL	100,00
Vila Universitària, SL	91,53
Fundació Institut Català de l'Envel·liment	63,64
Fundació Privada Biblioteca Josep Laporte	27,27

Font: Elaboració pròpia.

En els exercicis fiscalitzats es van crear les següents entitats participades per la UAB directament o indirectament a través de la FUAB:

- El 29 de novembre del 2011 el Consell de Govern va aprovar la participació de la UAB en la constitució de la Fundació WASSU, l'objecte de la qual és l'estudi i la prevenció de la mutilació genital femenina. La UAB participa en aquesta Fundació en un 50%.
- L'any 2011 es va constituir la societat Wabbit Solutions, SL. El seu objecte és produir, transformar, organitzar, promocionar i comercialitzar productes, serveis i activitats relacionats amb les tecnologies de la informació i la comunicació, i també els mitjans tècnics, materials o immaterials que facin possible a persones físiques i jurídiques l'accés i l'explotació de sistemes, productes i xarxes basats en aquestes tecnologies. La UAB, a través de FUAB, participa en aquesta societat en un 100%.
- L'any 2010 es va constituir la societat Hotel Campus, SL, l'objecte principal de la qual és l'explotació de l'hotel ubicat al campus de la UAB. La UAB, a través de FUAB, participa en aquesta societat en un 100%.

En els quadres 82 i 83 es presenten el Balanç i el Compte de resultats agregats del Grup UAB a 31 de desembre del 2010, del 2011 i del 2012. El mètode aplicat ha estat el d'integració global o el de posada en equivalència, depenent del percentatge de participació.

Quadre 82. Balanç agregat

Actiu	2010	2011	2012	Passiu	2010	2011	2012
Immobilitzat	386.800	381.436	372.184	Fons propis	113.930	90.541	73.095
Immobilitzat immaterial	2.487	1.844	1.193	Patrimoni	120.618	117.288	93.748
Immobilitzat material	367.146	362.856	351.894	Reserves entitats integració global	(4.600)	(4.520)	(4.378)
Inversions financeres temporals	13.881	12.981	15.043	Reserves entitats posades en equivalència	914	846	837
Fons de comerç d'agregació	529	500	500	Reserves exerc. atribuïbles a societat dominant	(3.002)	(23.073)	(17.112)
Actius per impost diferit	2.757	3.255	3.554	Socis externs	219	305	107
				Diferències negatives agregació	4.929	4.929	4.929
				Ingressos distribuir diversos exercicis	164.287	166.206	157.000
Actiu circulant	126.606	113.098	112.053	Provisions riscos i despeses	5.829	6.690	3.992
Existències	56	90	80	Creditors a llarg termini	84.433	81.164	77.210
Deutors	86.721	105.643	99.958	Creditors a curt termini	139.779	144.699	167.904
Inversions financeres temporals	10.690	1.607	1.314				
Tresoreria	28.399	5.073	4.253				
Ajustaments periodificació	740	685	6.448				
Total actiu	513.406	494.534	484.237	Total passiu	513.406	494.534	484.237

Imports en milers d'euros.

Font: Comptes anuals agregats de la UAB.

Quadre 83. Compte de resultats agregat

Despeses	2010	2011	2012	Ingressos	2010	2011	2012
Despeses	350.196	349.856	325.662	Ingressos	336.108	317.124	305.460
Aprovisionaments	2.045	1.233	1.515	Import net xifra de negocis	46.078	48.495	39.920
Despeses de personal	242.911	242.933	224.631	Altres ingressos explotació	290.030	268.629	265.540
Dotacions per amortitzacions	26.786	27.713	25.798				
Variacions provisions tràfic	1132	2158	4.223				
Altres despeses d'explotació	77.322	75.819	69.495				
Benefici d'explotació	-	-	-	Pèrdua d'explotació	14.088	32.732	20.202
Despeses financeres	2.779	3.244	3.864	Altres ingressos financers	109	209	275
Variació provisió inversions financeres	105	49	(8)	Diferències positives de canvi	-	-	-
Resultats financers positius	-	-	-	Resultats financers negatius	2.775	3.084	3.581
Beneficis d'activitats ordinàries	-	-	-	Pèrdues d'activitats ordinàries	16.863	35.816	23.783
Particip. en pèrdues entitats posades equivalència	45	16	-	Beneficis procedents immobilitzat	-	-	88
Pèrdues procedents immobilitzat	239	76	-	Subvencions de capital traspassades a resultats	17.999	15.674	15.446
Despeses extraordinàries	12	955	1.067	Ingressos extraordinaris	-	171	63
Despeses exercicis anteriors	3.808	2.068	7.847	Ingressos exercicis anteriors	-	-	-
Resultats extraordinaris positius	13.895	12.730	6.683	Resultats extraordinaris negatius	-	-	-
Impost sobre societats	-	7	(127)				
Beneficis agregats de l'exercici	-	-	-	Pèrdues agregades de l'exercici	2.968	23.079	17.227
				Resultat atribuïble socis externs	34	(6)	(115)
Benefici atribuïble a UAB	-	-	-	Pèrdua atribuïble a UAB	3.002	23.073	17.112

Imports en milers d'euros.

Font: Comptes anuals agregats de la UAB.

L'article 84 de la LOU estableix que les entitats en el capital o fons patrimonial de les quals tinguin participació majoritària les universitats queden sotmeses a l'obligació de retre comptes en els mateixos terminis i procediment que les universitats.

L'article 71 del Text refós de la Llei de finances públiques de Catalunya estableix que les universitats públiques finançades per la Generalitat han de trametre a la Intervenció General i a la Sindicatura de Comptes, abans del 30 d'abril de cada any, la liquidació del pressupost, els comptes anuals i la memòria de gestió de l'exercici anterior. També han de trametre la mateixa documentació referida a les empreses en què participen.⁴ La UAB no ha complert aquest precepte en cap dels tres exercicis fiscalitzats.

A continuació es resumeixen els aspectes significatius a destacar de les principals entitats del Grup UAB.

Fundació Universitat Autònoma de Barcelona (FUAB)

La Fundació Universitat Autònoma de Barcelona es va constituir el 24 de febrer de 1998 i té per objecte la col·laboració amb la UAB en el foment i realització d'activitats docents, de recerca i de prestació de serveis vinculats a l'activitat universitària. Per complir el seu objecte, la Fundació pot participar directament o indirectament en altres entitats i acordar-ne la creació, fins i tot sense finalitat de lucre, i decidir sobre el seu objecte i finalitats, que han de ser anàlegs als de la Fundació.

Els Estatuts de la UAB dediquen els articles del 44 al 46 a la FUAB, a la qual la Universitat encomana la coordinació d'entitats instrumentals creades per la UAB o en les quals la UAB participa i que li reten comptes. L'objectiu general de la FUAB és establir les línies estratègiques de funcionament i dirigir els projectes d'aquestes entitats.

La UAB ha formalitzat diversos encàrrecs de gestió amb la FUAB. Pel seu import convé destacar els encàrrecs següents (referits al 2012): el servei d'atenció i assessorament a membres de la comunitat universitària procedents d'altres universitats en el punt d'acollida a la Plaça Cívica del Campus UAB de Bellaterra (0,22 M€), el suport tècnic en el manteniment dels mòduls de la plataforma tecnològica SAP (52.360 €), la col·laboració i reforç de les tasques administratives del Centre de Biotecnologia Animal i Teràpia Gènica (65.450 €) i la col·laboració i assessorament en matèria de contractació administrativa (58.950 €). Alguns d'aquests encàrrecs consisteixen de forma quasi exclusiva que la FUAB contracti personal per prestar serveis propis de la UAB. Aquest personal l'hauria de contractar la UAB i el seu cost s'hauria de registrar en el capítol 1 de despeses de la Universitat.

4. L'article 138 de la Llei 2/2014, del 27 de gener, de mesures fiscals, administratives, financeres i del sector públic, dóna una nova redacció a l'última part de l'article 71.3 del Text refós de la Llei de finances públiques de Catalunya. És la següent: "També han de trametre la mateixa documentació referida a les empreses i altres entitats en què participen".

La FUAB és al mateix temps matriu d'un subgrup consolidable. El 31 de desembre del 2011 les inversions en les entitats amb les quals forma un Grup consolidable tenien un valor de cost de 7,32 M€ i un valor net de 4,81 M€.⁵

El 31 de desembre del 2012, la Fundació presentava uns fons propis de 3,41 M€ i un resultat negatiu de 0,23 M€.

Fundació Hospital Clínic Veterinari

La Fundació Hospital Clínic Veterinari es va constituir el 30 de juliol del 2008. El seu objecte és la col·laboració amb la UAB, en particular amb la Facultat de Veterinària, en activitats de docència, de recerca i de prestació de tot tipus de serveis relacionats amb l'àmbit veterinari, inclosos els assistencials i hospitalaris.

En el darrer trimestre del 2009 una part del personal de la UAB va ser traspasat a la Fundació, però entre la UAB i la Fundació no es va formalitzar cap conveni que regulés les relacions entre les dues entitats. El 31 de desembre del 2012 continuava sense existir un conveni que regulés la gestió i les relacions entre la UAB i la Fundació.

L'exercici 2012 la Fundació presentava uns fons propis de 30.000€ i un resultat de 48.801 €.

UAB Firms, SL

UAB Firms, SL es va constituir el 29 de juliol del 2003. El seu objecte social consisteix en la promoció mitjançant la presa de participacions de qualsevol tipus en el capital d'empreses que desenvolupin projectes empresarials amb contingut tecnològic i innovador.

Els comptes anuals de l'exercici 2012 presentaven uns fons propis de 67.220 € i un resultat negatiu de 3.071 €.

Fundació Autònoma Solidària

La Fundació Autònoma Solidària es va constituir el 20 de gener de 1999 i té per objecte esdevenir un instrument útil al servei del desenvolupament de polítiques d'integració social, de promoció del voluntariat i de solidaritat activa en el marc de la UAB.

L'exercici 2010 aquesta Fundació va absorbir la Fundació Sabadell Solidari i va acumular als fons propis els aportats per aquesta entitat (34.057 €). L'exercici 2012 la Fundació presentava uns fons propis de 92.384 € i un resultat negatiu de 44.920 €.

5. Vegeu l'informe 22/2013 de la Sindicatura de Comptes de Catalunya, Fundació Universitat Autònoma de Barcelona, exercici 2011.

Fundació Privada Gespa

La Fundació Privada Gespa té la titularitat de l'escola bressol Gespa, que va ser creada per la UAB l'any 1974 per oferir un servei al personal docent, al no docent i a alumnes amb fills d'edats compreses entre els dos mesos i els sis anys.

L'exercici 2012 la Fundació presentava uns fons propis de 8.892 € i un resultat de 39.386 €.

Fundació Dr. Robert

La Fundació Dr. Robert es va constituir el 1998 i té com a objecte social col·laborar amb la UAB en el foment i la realització d'activitats de formació avançada relacionades amb les ciències de la salut i de la vida.

L'exercici 2012 la Fundació presentava uns fons propis de 30.051 € i un resultat negatiu de 0,19 M€.

Fundació Privada Parc de Recerca UAB

La Fundació Privada Parc de Recerca UAB va ser constituïda el 28 de febrer del 2007 per la UAB, el CSIC i l'Institut de Recerca i Tecnologia Agroalimentàries (IRTA). La UAB hi participa directament amb un 52,63%. El seu objecte social és establir, impulsar i posar en marxa, desenvolupar, gestionar i explotar un parc de recerca, desenvolupament i innovació tecnològica i empresarial.

L'exercici 2012 la Fundació presentava uns fons propis de 30.008 € i un resultat de 1.518 €.

Fundació Empresa i Ciència

La Fundació Empresa i Ciència és una fundació privada que va ser constituïda el 2 de maig de 1983. Té per finalitat acostar el món econòmic i l'universitari.

L'exercici 2012 la Fundació presentava uns fons propis de 168.283 € i un resultat de 1.325 €.

Fundació WASSU

La Fundació privada WASSU es va constituir el 7 de febrer del 2012. El seu objecte social és l'estudi i la prevenció de la mutilació genital femenina.

L'exercici 2012 la Fundació presentava uns fons propis de 7.500 € i un resultat negatiu de 1.003 €.

Fundació Privada Institut Català de Nanotecnologia (ICN)

La Fundació Privada Institut Català de Nanotecnologia es va constituir el 2003 conjuntament amb la Generalitat de Catalunya i té per objecte la recerca d'excel·lència en l'àmbit de les nanotecnologies i de les nanociències a fi d'esdevenir un centre de referència internacional en el seu àmbit.

L'exercici 2012 la Fundació presentava uns fons propis de 90.000 € i un resultat negatiu de 17.163 €.

Fundació Centre de Recerca en Sanitat Animal (CRESA)

La Fundació Centre de Recerca en Sanitat Animal es va constituir el 21 de desembre de 1999. La UAB hi participa directament en un 33,33% i la resta és propietat de l'IRTA, entitat de dret públic dependent del departament competent en agricultura i alimentació. El seu objecte social és col·laborar amb la UAB, amb l'IRTA i amb el sector privat en la promoció de la recerca i el desenvolupament tecnològic, els estudis i l'ensenyament en el camp de la sanitat animal, en tots els seus aspectes.

L'exercici 2012 la Fundació presentava uns fons propis de 30.051 € i un resultat de 0,35 M€.

Fundació per als Estudis de Prevenció i Seguretat Integral (EPSI)

La Fundació per als Estudis de Prevenció i Seguretat Integral es va constituir el 2002. La UAB hi participa en el 100% dels fons dotacionals a través de la FUAB. L'objecte de la Fundació és afavorir la formació de professionals qualificats en el sector de la prevenció i la seguretat integral i promoure la recerca i la transferència de tecnologia en aquest àmbit.

L'exercici 2012 la Fundació presentava uns fons propis de 0,25 M€ i un resultat de 0,24 M€.

Escola d'Idiomes Moderns Casa Convalescència, SL

L'Escola d'Idiomes Moderns Casa Convalescència, SL es va constituir a Barcelona el 1999 i la UAB hi participa en el 100% del capital a través de la FUAB. El seu objecte social és planificar, dissenyar, organitzar i gestionar activitats destinades a l'ensenyament i l'aprenentatge, tant en modalitat presencial com a distància.

Els comptes anuals de l'exercici 2012 presentaven uns fons propis de 38.084 €, un import net de la xifra de negocis d'1,81 M€ i un resultat de 229 €.

L'informe d'auditoria de l'exercici 2012 inclou una opinió favorable.

Serveis de Turisme i d'Hosteleria Campus, SA

Serveis de Turisme i d'Hosteleria Campus, SA es va constituir el 1993. Actualment la seva única activitat és la docència, a través de l'Escola Universitària de Turisme i Direcció Hostelera.

Els comptes anuals de l'exercici 2012 presenten uns fons propis de 86.927 €, un import net de la xifra de negocis de 2,84 M€ i un resultat de 560 €.

L'informe d'auditoria de l'exercici tancat el 31 d'agost del 2012 presenta una opinió amb una excepció per un crèdit impositiu de 0,96 M€ generat per bases imposables negatives pendents de compensar a l'Impost sobre societats.

L'informe d'auditoria també inclou un paràgraf d'èmfasi sobre la situació econòmicofinancera de la societat, que el 31 d'agost del 2012 presentava un fons de maniobra negatiu d'1,21 M€. Es destaca el compromís de la UAB i de les seves entitats relacionades de no exigir en el curt termini el deute de 0,94 M€, i donar suport financer a la societat fins al moment en què assoleixi una estructura financera adequada.

Hotel Campus, SL

Hotel Campus, SL es va constituir el 10 de juliol del 2010 amb la mateixa raó social que la societat del Grup absorbida el 2008 per Vila Universitària, SL. El seu objecte social consisteix en l'explotació de l'hotel ubicat al campus de la UAB.

La participació de la UAB, a través de la FUAB, és d'un 100%.

Els comptes anuals de l'exercici 2012 presentaven uns fons propis negatius de 0,33 M€, un import net de la xifra de negocis de 3,28 M€ i un resultat negatiu de 0,33 M€.

L'informe d'auditoria del 2012 presenta una opinió amb una excepció per incertesa respecte a un crèdit impositiu de 0,29 M€ per bases imposables negatives pendents de compensar a l'Impost sobre societats.

A més, l'informe d'auditoria conté un paràgraf d'èmfasi sobre la situació econòmicofinancera de la societat. Es destaca el compromís de la FUAB de realitzar les aportacions necessàries per reequilibrar la situació patrimonial i de donar suport financer a la societat fins al moment que assoleixi una estructura econòmica i financera adequada.

Wabbit Solutions, SL

Wabbit Solutions, SL es va constituir el 28 de juliol del 2011. El seu objecte social consisteix a produir, transformar, organitzar, promocionar i comercialitzar productes, serveis i activitats relacionades amb les tecnologies de la informació i la comunicació.

La participació de la UAB, a través de la FUAB, és d'un 100%.

Els comptes anuals de l'exercici 2012 presentaven uns fons propis de 1.447 € i un resultat negatiu de 1.346 €.

Vila Universitària, SL

L'any 1991 es va constituir la societat Vila Universitària, SA, que es va transformar en societat de responsabilitat limitada per acord de la Junta d'accionistes del 29 de juny del 2007. L'any 2008 la societat Vila Universitària, SL va fusionar per absorció les societats Plaça Cívica, SL i Hotel Campus, SL, fet que va comportar la seva extinció sense liquidació. La societat Vila Universitària, SL va ser la beneficiària dels actius, passius, drets i obligacions amb efectes comptables de l'1 de gener del 2008.

La participació de la UAB, a través de la FUAB, és d'un 91,53%; la resta pertany a l'Ajuntament de Cerdanyola del Vallès (8,47%).

El seu objecte social és la promoció, construcció i explotació d'allotjaments residencials i locals de negocis, així com de zones i edificis comercials i de serveis en terrenys de la UAB amb una concessió de cinquanta anys. La concessió finalitza l'any 2040.

Els comptes anuals de l'exercici 2012 presentaven uns fons propis de 2,79 M€, uns ingressos per prestació de serveis de 8,56 M€ i un resultat de 0,21 M€.

L'informe d'auditoria de l'exercici 2012 presentava una opinió amb dues limitacions a l'abast: una perquè no es va poder valorar la provisió per desmantellament, ja que la societat no disposava d'un pla de reposicions i reparacions dels elements de l'immobilitzat amb caràcter revertible ni donava de baixa els elements substituïts per les inversions de reposició; i una altra perquè no es va poder determinar el valor de l'immobilitzat material de la societat absorbida l'any 2008 Hotel Campus, SL, que a la data de la fusió tenia un valor net comptable de 2,28 M€.

Fundació Institut Català de l'Envel·liment

La Fundació Institut Català de l'Envel·liment és una fundació privada que es va constituir el 2003. L'objecte de la Fundació és col·laborar amb la UAB en el foment i la realització d'activitats de recerca i de prestació de serveis relacionats amb l'envelliment i direcció assistencial d'institucions sanitàries i sociosanitàries.

L'exercici 2012 la Fundació presentava uns fons propis de 60.000 € i un resultat negatiu de 0,17 M€.

Fundació Privada Biblioteca Josep Laporte

La Fundació Privada Biblioteca Josep Laporte es va constituir el 1999 i té per objecte crear i gestionar la Biblioteca Josep Laporte, Centre de Documentació en Ciències de la Salut i de la Vida, a partir de la integració de les biblioteques preexistents de la mateixa especialització de la UAB, de l'Hospital de la Santa Creu i Sant Pau i de la Fundació Acadèmica de Ciències Mèdiques de Catalunya i Balears, en una de sola.

L'exercici 2012 la Fundació presentava uns fons propis de 30.051 € i un resultat negatiu de 0,37 M€.

3. CONTRACTACIÓ ADMINISTRATIVA

La UAB compta amb una unitat de contractació que gestiona de forma centralitzada tots els contractes de la Universitat i que en els exercicis fiscalitzats depenia orgànicament de la Vicegerència d'Economia.

En el període fiscalitzat la normativa aplicable era la Llei 30/2007, del 30 d'octubre, de contractes del sector públic fins al 15 de desembre del 2011 i a partir del 16 de desembre el Reial decret legislatiu 3/2011, del 14 de novembre, pel qual s'aprova el Text refós de la Llei de contractes del sector públic (TRLCSP). En aquest apartat es farà referència a la numeració dels articles del TRLCSP.

D'acord amb l'article 3.2 del TRLCSP, la Universitat té la consideració d'Administració pública als afectes d'aquesta Llei.

En el quadre 84 es presenta el detall per tipologia de contractes i formes d'adjudicació dels contractes licitats per la UAB en els exercicis fiscalitzats.

Quadre 84. Tipologia i formes d'adjudicació

Tipus	Concurs		Negociat		Restringit		Total	
	Nombre	Import	Nombre	Import	Nombre	Import	Nombre	Import
Obres	10	19.018.488	23	4.073.393	-	-	33	23.091.881
Serveis	26	33.179.603	96	5.648.109	5	2.681.650	127	41.509.362
Subministraments	25	13.764.465	113	7.990.511	-	-	138	21.754.976
Gestió de serveis públics	-	-	1	0	-	-	1	0
Total	61	65.962.556	233	17.712.013	5	2.681.650	299	86.356.219

Imports en euros.

Font: Elaboració pròpia.

Del quadre anterior es desprèn que un 76,38% de l'import licitat ho ha estat per concurs, un 20,51% per procediment negociat sense publicitat i un 3,11% per procediment restringit.

S'han revisat trenta-sis expedients amb un import total de licitació de 56,91 M€, que representen un 65,90% de l'import total licitat escollits per raó de l'import (import licitat superior a 1,00 M€ en obres i a 0,30 M€ en serveis i subministraments) o per tractar-se de contractes complementaris a altres d'analitzats. El resum dels expedients analitzats es presenta en el quadre 85. També s'ha revisat la liquidació en els exercicis fiscalitzats dels contractes d'obres iniciats en els exercicis 2007, 2008 i 2009 i revisats en l'informe de fiscalització anterior 1/2012, que comprèn un total de dotze expedients. L'import total certificat ha estat superior a l'import dels contractes en percentatges que oscil·len entre un 3,1% i un 10,0%.

Quadre 85. Resum dels expedients analitzats

Tipus	Nombre d'expedients	Import licitat	Percentatge de la mostra sobre el total licitat	Import adjudicat
Obres	5	15.228.142	65,95	10.612.126
Serveis	22	30.276.673	72,94	25.088.786
Subministraments	9	11.407.588	52,44	2.653.563
Total	36	56.912.403	65,90	38.354.475

Imports en euros.

Font: Elaboració pròpia.

Nota: En nou expedients licitats per un preu estimat de 12,23 M€ l'adjudicació és en termes de preus unitaris.

En l'annex es mostren les principals característiques dels expedients analitzats.

A continuació es presenten les observacions que es desprenen del treball realitzat:

- En els contractes pluriennals no hi consta l'autorització del Consell Social, en contra del que preveuen les bases d'execució del pressupost de la UAB.
- L'article 30 del TRLCSP estableix que els òrgans de contractació, en el termini de tres mesos des de la formalització del contracte, han de trametre a la Junta Consultiva de Contractació de l'Estat determinada informació sobre els contractes. La UAB no va complir aquesta obligació l'exercici 2010 però sí els exercicis 2011 i 2012. En l'exercici 2012 la informació es va trametre a la Junta Consultiva de Contractació de la Generalitat.
- En l'expedient 2 no hi ha cap evidència de la comunicació escrita del contractista de la data prevista de finalització de les obres, requisit establert en l'article 163 del Reglament general de la Llei de contractes de les administracions públiques.
- L'article 235 del TRLCSP estableix que en el termini de tres mesos des de la recepció de l'obra, l'òrgan de contractació ha d'aprovar la certificació final de les obres executades. L'article 169 del Reglament de la Llei de contractes del sector públic estableix que transcorregut el termini de garantia, el director de l'obra ha de formular la proposta de liquidació en el termini d'un mes. En els expedients 2 i 4 (lot 2) no hi consta la liquidació final de l'obra.

- Els plecs de clàusules administratives dels expedients 1, 4, 5, 6, 7, 8, 10, 15, 18, 20, 22, 26 i 27⁶ inclouen com a criteri d'adjudicació la presentació de millores per part dels licitadors sense especificar en quins elements i en quines condicions queda autoritzada la presentació, fet que incompleix l'article 147.2 del TRLCSP. La jurisprudència comunitària, les juntes consultives de contractació i el Tribunal Administratiu Central de Recursos Contractuals s'han pronunciat de forma reiterada en el sentit que la introducció de millores com a criteri d'adjudicació exigeix la seva relació directa amb l'objecte del contracte, una motivació adequada, la prèvia delimitació en els plecs o en l'anunci de licitació i la seva ponderació. La valoració de les millores ha estat determinant en l'adjudicació dels expedients 1, 5 (lot 1), 6 (lot 1), 10, 15 i 22.
- En els plecs de clàusules dels expedients 7, 17 i 22 la valoració dels criteris Programa de treball i Pla de seguretat s'estableix de la forma següent: "Es valorarà una memòria tècnica presentada amb un màxim de 25 fulls, explicant el programa de treball o desenvolupament del funcionament del contracte de servei" i "La proposta de Pla de seguretat es valorarà tenint en compte l'especificació de les mesures aplicables als treballs que es realitzen a la UAB. Les propostes més específiques podran ser valorades fins a 10 punts, i les propostes genèriques que no especifiquin mesures concretes aplicables a la UAB podran ser valorades fins a 4 punts".

Els òrgans tècnics que van fer la valoració dels criteris subjectes a judici de valor esmentats van determinar diversos conceptes (subcriteris) dins de cada criteri i els va assignar una puntuació. Si bé d'acord amb diversa jurisprudència es podria considerar que els esmentats subcriteris són una concreció dels elements que ja estaven inclosos en els criteris d'adjudicació (motiu pel qual no modificarien els criteris d'adjudicació recollits en els plecs de clàusules), seria convenient una major concreció dels criteris d'adjudicació en els plecs que facilités als licitadors la presentació de les seves propostes i contribuís a una millora de la transparència i igualtat de tracte dels licitadors.

- La fórmula econòmica emprada per calcular la puntuació de l'oferta econòmica dels expedients 4, 5 i 34 no és proporcional i hi ha diversos licitadors que obtenen la màxima puntuació. Segons l'informe 3/2005, del 7 de juliol, de la Junta Consultiva de Contractació Administrativa de la Generalitat de Catalunya, tota valoració del preu, com a criteri d'adjudicació, ha d'atorgar la major puntuació únicament a l'oferta més econòmica.

La fórmula de valoració econòmica de l'expedient 31, si bé atorga la màxima puntuació a l'oferta més econòmica, atorga una puntuació molt inferior a la resta d'ofertes encara

6. Com a conseqüència de les al·legacions presentades s'ha eliminat l'expedient 17 d'aquesta observació.

que la diferència de preu entre la primera oferta i la resta sigui poc significativa. Aquesta manca de proporcionalitat entre la millor oferta i les restants podria no respectar totalment la jurisprudència del Tribunal de Justícia de la Unió Europea sobre el compliment dels principis de transparència i no discriminació.

- La valoració del criteri “Projecte de monitoratge d’activitats dirigides i assessorament tècnic” de l’expedient 19 s’ha fet amb uns subcriteris i ponderacions diferents dels previstos en el plec de clàusules administratives. En el plec hi ha cinc subcriteris amb ponderacions de zero a quatre punts, mentre que en l’informe de valoració hi ha quatre subcriteris amb unes ponderacions entre zero i dos punts i entre zero i vuit punts.
- L’informe de valoració de l’expedient 20, en relació amb el criteri “Descomptes en altres serveis i/o subministraments complementaris”, esmenta els descomptes proposats pels licitadors, però aquests no estan quantificats econòmicament. Les puntuacions atorgades no queden suficientment motivades, fet que incompleix l’article 151 del TRLCSP. Diverses sentències del Tribunal Suprem han establert l’exigència d’expressar les raons que indueixen a atorgar preferència a uns dels licitadors davant la resta per fer desaparèixer qualsevol índex d’arbitrarietat.
- L’article 169 del TRLCSP estableix que en el procediment negociat l’adjudicació recau en el licitador justificadament escollit per l’òrgan de contractació després de fer consultes amb altres candidats i negociar les condicions del contracte amb un candidat o més. En l’expedient 35 no hi ha cap evidència documental del procediment de negociació seguit.
- L’expedient 9 s’ha tramitat per procediment negociat sense publicitat d’acord amb l’article 174.b del TRLCSP, referit a serveis complementaris que no figuren en el projecte ni en el contracte però que a causa d’una circumstància imprevista per un poder adjudicador diligent passen a ser necessaris per executar el servei. En l’informe justificatiu de la necessitat de contractar els serveis complementaris del 15 de desembre del 2011 s’esmenta que el contracte vigent finalitzava el 31 de desembre del 2011 i que la licitació del nou procediment (expedient 8) encara estava en tramitació. L’expedient 8 s’havia iniciat el 16 de novembre del 2011. Per tant, en opinió de la Sindicatura no es tracta d’una circumstància imprevista sinó d’una manca de planificació que va fer que la licitació de l’expedient 8 s’iniciés més tard del que era necessari.
- La proposta d’adjudicació del contracte en els expedients 6, 10, 15, 22, 26, 27 i 31 s’ha fet en un termini superior entre un i tres mesos al que estableix l’article 161 del TRLCSP.
- En els expedients 5, 7, 10 i 20 el contracte s’ha formalitzat en un termini superior entre nou i vint-i-un dies a l’establert en l’article 156 del TRLCSP.

4. SEGUIMENT DE RECOMANACIONS INCLOSES EN INFORMES ANTERIORS

A continuació es presenta el seguiment de les recomanacions incloses en informes anteriors que es refereixen a actuacions sobre aspectes concrets de la gestió de la Universitat. Quan ha estat possible aquest seguiment s'ha fet referit al primer semestre del 2014.

Descripció	Situació	Apartat
Potenciar l'auditoria interna i presentar el pla anual d'auditories perquè sigui aprovat pel Consell Social.	La Comissió Econòmica del Consell Social va aprovar els plans d'auditories dels exercicis 2011 i 2012.	1.2.2
Completar el desenvolupament i la posada en marxa de les eines que han de permetre millorar la gestió de l'Escola de Postgrau.	La Universitat no ha facilitat un detall dels cursos gestionats per l'Escola de Postgrau que permeti analitzar la seva gestió en el període fiscalitzat.	2.4.1
Completar el desenvolupament i la posada en marxa de les eines que han de permetre millorar la gestió del Servei de contractació administrativa.	En els exercicis fiscalitzats es va implantar el mòdul de contractació en el sistema de gestió financera de la UAB.	3
Portar a terme una anàlisi dels romanents i prendre les decisions oportunes de regularització o d'aplicació.	No consta que s'hagi fet una anàlisi en aquest sentit.	2.9
El registre comptable i la classificació de les diferents despeses de la UAB s'han d'ajustar a la normativa establerta per la Direcció General de Pressupostos aplicable a la Universitat.	En el registre de les despeses s'han seguit els criteris inclosos en l'informe sobre l'homogeneïtzació de criteris pressupostaris i comptables aplicables a les universitats catalanes.	-
Les modificacions de crèdit han de ser aprovades amb anterioritat a la seva realització pels òrgans competents.	En els exercicis fiscalitzats es van fer modificacions de crèdit sense l'autorització prèvia dels òrgans competents.	2.2
Qualsevol operació d'endeutament de la Universitat ha de ser autoritzada per la Generalitat i registrada comptablement en comptes pressupostaris o extrapressupostaris, segons correspongui.	En els exercicis fiscalitzats la UAB va sol·licitar les autoritzacions de la Generalitat d'acord amb la normativa aplicable excepte pels ajornaments de les bestretes del Ministeri per al finançament de parcs científics i tecnològics.	2.10.8
L'RLT del PAS laboral ha d'incloure els imports corresponents al complement de lloc de treball.	Aspecte corregit en l'RLT aprovada el 2012.	2.5.1
La UAB ha de complir estrictament la normativa vigent pel que fa a les remuneracions del PAS i del PDI.	En els exercicis fiscalitzats s'han produït diversos incompliments.	2.5.1
La Universitat hauria de modificar els conceptes Plus campus i Plus menjador per adaptar-los a la normativa vigent sobre funció pública.	La UAB va modificar els conceptes Plus campus i Plus menjador i els va convertir en un de sol que tampoc no s'ajustava a la normativa sobre funció pública.	2.5.1
La Universitat ha de completar el procés de regularització dels associats al més aviat possible i d'acord amb la legislació aplicable.	En els exercicis fiscalitzats no s'han fet processos de regularització d'associats.	-

Descripció	Situació	Apartat
La UAB ha d'adaptar la normativa interna de dedicació del professorat al que estableix la normativa vigent.	El Consell de Govern de la UAB va aprovar el 23 de gener del 2014 el nou model de dedicació acadèmica del PDI, que no ha estat fiscalitzat.	2.5.1
La UAB ha de constituir el Servei d'inspecció per al seguiment i control de la disciplina acadèmica, tal com estableix el Reial decret 898/1985.	En els exercicis fiscalitzats no s'havia constituït aquest Servei.	2.5.1
La UAB ha d'adaptar els plans de jubilació voluntària del PDI a la normativa vigent.	Sense canvis en els exercicis 2010 i 2011. El maig del 2012 la UAB va deixar en suspens el Pla d'emeritatge 2012-2013 pel que fa a la incorporació de nous professors.	2.5.1
La UAB ha d'adequar la situació administrativa dels professors que ocupen càrrecs de direcció en altres entitats.	El 2012 hi havia nou professors que tenien una situació administrativa no adequada.	2.5.1
La Universitat hauria de prendre les mesures adequades per tal que els recursos generats per la recerca compensessin en major mesura la despesa induïda per aquestes activitats.	La UAB no ha modificat el percentatge de cànon dels projectes de recerca i transferència de tecnologia.	2.5.4
La UAB hauria de formalitzar un conveni amb la Fundació Hospital Clínic Veterinari que reguli les relacions entre ambdues entitats.	En els exercicis fiscalitzats no s'havia formalitzat aquest conveni.	2.4.1
Quant a la contractació administrativa, la UAB ha d'adequar el procediment aplicat als procediments negociats a la normativa vigent, ha de trametre a la Junta Consultiva de Contractació Administrativa de la Generalitat i a la Sindicatura de Comptes la informació sobre contractes prevista en la Llei de contractes del sector públic, ha de deixar evidència que justifiqui que en l'avaluació de les ofertes la valoració dels criteris quantificables mitjançant l'aplicació de fórmules s'ha fet un cop valorats els criteris en què no es dona aquesta circumstància, ha de formalitzar els contractes amb els terminis oferts per l'adjudicatari i no amb els del plec de condicions. Així mateix, el Consell Social ha d'aprovar els expedients de despesa pluriennal.	Alguns dels aspectes esmentats han estat corregits. Les observacions que es desprenen del treball realitzat es detallen en l'apartat corresponent de l'informe de fiscalització.	3
La Universitat ha de buscar les fonts de finançament adequades i adoptar mesures de contenció de la despesa per eixugar el dèficit, que el 31 de desembre del 2009 era de 37,45 M€ segons els comptes anuals de la Universitat i de 47,77 M€ segons la Sindicatura. L'equip rectoral ha de completar, implementar i fer el seguiment del pla de millora, que ha d'incloure les mesures necessàries per garantir l'equilibri pressupostari.	El dèficit de la UAB s'ha incrementat en el període fiscalitzat. El 19 de desembre del 2012 la Comissió Econòmica del Consell Social va aprovar les línies generals i el calendari per elaborar el Pla d'estabilització pressupostària de la UAB.	2.9

5. CONCLUSIONS

La Sindicatura ha fiscalitzat els comptes anuals de la UAB dels exercicis 2010, 2011 i 2012. El període fiscalitzat es caracteritza per la crisi econòmica, les mesures de contenció de la despesa i de reducció del dèficit públic dictades tant pel Govern de l'Estat com pel de la Generalitat, i la forta reducció de les aportacions públiques al finançament, que han comportat tensions de tresoreria importants en la Universitat. Des del punt de vista de l'activitat pròpia de les universitats, la plena implantació de l'Espai Europeu d'Educació Superior amb els estudis de graus i màsters oficials i la progressiva desaparició dels cicles, i els canvis en els preus públics universitaris amb una forta pujada en el curs 2012-2013 i la introducció d'un sistema de pagament en funció de la renda a partir del curs 2011-2012 en són els elements més destacats.

El curs 2012-2013 la UAB tenia 30.952 alumnes matriculats; s'hi van incorporar 8.342 alumnes nous i es van titular 6.332. L'any 2012 la UAB comptava amb 3.247 PDI i amb 1.753 PAS. El pressupost del 2012 va ser de 297,86 M€, els drets liquidats de 299,55 M€ i les obligacions reconegudes de 313,74 M€. El 31 de desembre del 2012 el dèficit acumulat segons els comptes anuals de la Universitat era de 65,14 M€ i segons la Sindicatura de 66,47 M€.

5.1. OPINIÓ I OBSERVACIONS

Opinió

D'acord amb l'objecte, l'abast i la metodologia utilitzada en aquest informe, detallats en la introducció, l'opinió de la Sindicatura és que, excepte pels possibles efectes de la limitació descrita en l'observació 2 i pels fets descrits en l'observació 1, els comptes anuals presenten en tots els aspectes significatius la imatge fidel del patrimoni i de la situació financera de la UAB a 31 de desembre del 2012, i també els resultats, els fluxos d'efectiu i la liquidació pressupostària en aquella data, d'acord amb el marc normatiu d'informació financera aplicable i, en particular, amb els principis i criteris comptables que conté.

Observacions

A continuació s'inclouen les observacions més significatives que s'han posat de manifest durant el treball de fiscalització realitzat i que, si escau, caldria esmenar.

Aspectes relacionats amb l'activitat economicofinancera

1. En opinió de la Sindicatura, el 31 de desembre del 2012 el romanent de tresoreria presentat per la UAB estava sobrevalorat en 11,88 M€ (el romanent afectat estava

sobrevalorat en 10,55 M€ i el romanent genèric infravalorat en 1,33 M€). Els deutors i els fons propis del Balanç estaven sobrevalorats en 9,44 M€ (vegeu els apartats 2.9 i 2.10.3).

2. Els imports registrats com a ingressos i despeses i els saldos pendents de cobrament i pagament amb l'AGAUR no han estat conciliats. En conseqüència, la Sindicatura no ha pogut concloure sobre els esmentats imports (vegeu els apartats 2.4.1, 2.4.2, 2.4.3 i 2.10.3).
3. La informació sobre els romanents facilitada per la UAB no ha permès fer-ne una anàlisi completa i obtenir una conclusió sobre la seva classificació a 31 de desembre del 2012 (vegeu l'apartat 2.9).
4. El 31 de desembre del 2012 la UAB tenia 45,42 M€ pendents de cobrament de la Generalitat generats en l'exercici 2011 i anteriors. El retard en el pagament per part de la Generalitat genera importants tensions de tresoreria a la Universitat, despeses financeres i pot comprometre la seva capacitat d'actuació (vegeu l'apartat 2.10.3).
5. En l'exercici 2009 la Fundació Hospital Clínic Veterinari va iniciar les seves activitats. En els exercicis fiscalitzats continuava pendent de formalitzar un conveni entre la Universitat i la Fundació que regulés les seves relacions. Aquesta situació continuava el 31 de desembre del 2014 (vegeu l'apartat 2.4.1).
6. La UAB reté un percentatge dels ingressos dels projectes amb finançament privat i convenis d'investigació. La informació disponible no permet concloure sobre la suficiència de la part de cànon destinada a cobrir les despeses indirectes generades pels projectes (vegeu l'apartat 2.5.4).
7. El 31 de desembre del 2012 la UAB presentava una situació financera delicada, amb un romanent de tresoreria genèric negatiu de 65,14 M€. El 19 de desembre del 2012 la Comissió Econòmica del Consell Social va aprovar les línies generals i el calendari per elaborar el Pla d'estabilització pressupostària (vegeu l'apartat 2.9).

Aspectes de legalitat i compliment de normativa

8. La Unitat d'Auditoria depenia orgànicament de la Vicegerència de Recursos Humans i Organització i comptava amb un equip de tres persones. Aquesta unitat no figura en l'RLT aprovada l'any 2012 (vegeu l'apartat 1.2.2).
9. En els exercicis fiscalitzats el nombre de membres del Claustre era inferior al que establien els Estatuts (vegeu l'apartat 1.2.3).

10. Els pressupostos dels exercicis 2010 i 2011 van ser aprovats pel Consell Social un cop començats els respectius exercicis. El corresponent a l'exercici 2012 va ser aprovat el desembre del 2011 (vegeu l'apartat 2.2).
11. La UAB no ha complert l'obligació establerta en l'article 71 del Text refós de la Llei de finances públiques de Catalunya de trametre a la Sindicatura, abans del 30 d'abril de cada any, la Liquidació del pressupost, els Comptes anuals i la Memòria de gestió de l'exercici anterior de la Universitat i de les empreses en què participa (vegeu els apartats 2.1 i 2.11).
12. La UAB no ha presentat la informació sobre les despeses amb finançament afectat ni sobre l'aplicació del romanent de tresoreria en cap dels exercicis fiscalitzats. D'altra banda, la liquidació dels pressupostos d'ingressos i despeses i la informació de la memòria sobre les entitats vinculades, no s'adeqüen totalment al model establert pel Pla especial de comptabilitat pública per a les universitats públiques de Catalunya (vegeu l'apartat 2.1).
13. La major part de les modificacions de crèdit dels exercicis 2010, 2011 i 2012 que havia d'aprovar el Consell de Govern i el Consell Social van ser aprovades formalment un cop registrades i algunes dins l'any posterior. Això fa que es puguin reconèixer obligacions en la Liquidació del pressupost sense que existeixi crèdit pressupostari; aquest fet incompleix la normativa pressupostària i les bases d'execució del pressupost de la UAB (vegeu l'apartat 2.2).
14. Per a algunes despeses en béns corrents i serveis i en inversions no s'han formalitzat contractes quan, per l'import de la despesa, calia haver-ho fet (vegeu l'apartat 2.5.2).
15. En els tres exercicis fiscalitzats l'aprovació de la despesa de personal per part del Govern de la Generalitat es va fer un cop transcorregut tot l'exercici (vegeu l'apartat 2.5.1).
16. El Consell Social va aprovar l'RLT global del PAS de la UAB el 3 de maig del 2012. Aquesta RLT no ha estat publicada en el DOGC (vegeu l'apartat 2.5.1).
17. La Universitat va abonar al PAS funcionari diversos conceptes retributius no inclosos en el Decret 1/1997, regulador de la funció pública a Catalunya, en compliment de diversos acords subscrits amb els representants d'aquest personal. No obstant això, d'acord amb l'article 100 del Decret 1/1997, els funcionaris només poden ser retribuïts pels conceptes establerts en el mateix Decret (vegeu l'apartat 2.5.1).
18. La UAB va aplicar incorrectament una reducció de 22,5 hores anuals a la jornada laboral del PAS aprovada per la Junta del Consell Interuniversitari de Catalunya el 29 de maig del 2012 en compliment de la Llei 5/2012 (vegeu l'apartat 2.5.1).

19. La UAB no va aplicar cap mesura en relació amb la disposició addicional vint-i-quatre de la Llei 5/2012 pel que fa a la reducció de la jornada i de les retribucions del PAS interí (vegeu l'apartat 2.5.1).
20. El Pla d'emeritatge aprovat per la UAB suposa, en opinió de la Sindicatura, la creació d'una nova categoria de professorat no prevista en la normativa vigent en convertir en emèrits els professors que tinguin més de 60 anys i no n'hagin complert 69 que ho sol·licitin. El maig del 2012 la UAB va suspendre l'aplicació d'aquest Pla pel que fa a la incorporació de nous professors (vegeu l'apartat 2.5.1).
21. El Reglament de professorat de la UAB preveu la figura dels "col·laboradors de docència i de recerca", que no es correspon amb cap de les categories de PDI previstes a la normativa. La regulació d'aquesta figura inclou alguns aspectes que podrien donar lloc a situacions assimilables a una contractació laboral i que podrien suposar la creació de categories de PDI no previstes en la normativa vigent (vegeu l'apartat 2.5.1).
22. De l'anàlisi realitzada de les retribucions individuals del PAS i del PDI es desprenen diverses observacions, el detall de les quals figura en l'apartat 2.5.1 de l'informe.
23. La UAB no ha constituït el Servei d'inspecció per al seguiment i control general de la disciplina acadèmica previst pel Reial decret 898/1985, del 30 d'abril, sobre règim del professorat universitari (vegeu l'apartat 2.5.1).
24. La UAB no ha facilitat una relació de les targetes de crèdit vigents el 31 de desembre del 2012 ni tampoc la normativa que en regulava l'ús (vegeu l'apartat 2.10.4).
25. L'article 81 de la LOU estableix que qualsevol operació d'endeutament de les universitats públiques ha de ser autoritzada per la comunitat autònoma corresponent. La UAB no va demanar l'autorització de la Generalitat per als ajornaments de pagament de les bestretes reintegrables atorgades pels ministeris de l'Estat. En opinió de la Sindicatura aquests ajornaments són operacions d'endeutament (vegeu l'apartat 2.10.8).
26. Per a la liquidació dels ingressos per tutela acadèmica dels centres adscrits, la UAB fa una estimació d'ingressos a final d'any a partir de la informació de cursos anteriors i a final de curs es fan les liquidacions dels centres adscrits. No obstant això, el 31 d'octubre del 2013 encara no s'havia fet la liquidació de la tutela acadèmica corresponent al curs 2012-2013 (vegeu l'apartat 2.4.1).
27. La normativa reguladora dels programes de formació continuada de la UAB vigent els exercicis fiscalitzats no inclou aspectes com dedicació i retribució del professorat o

procediment aplicable en cas que un curs sigui deficitari. La UAB no va facilitar un detall dels cursos gestionats per l'Escola de Postgrau que permetés analitzar la seva gestió en el període fiscalitzat (vegeu l'apartat 2.4.1).

28. No s'ha pogut fer una anàlisi completa de les transferències corrents a famílies i institucions sense finalitat de lucre perquè la UAB no disposava d'un detall de la despesa individualitzada dels becaris que col·laboren amb departaments de la Universitat i amb diferents activitats i convenis (vegeu l'apartat 2.5.3).

29. En la fiscalització dels expedients de contractació tramitats per la Universitat en els exercicis fiscalitzats s'han observat diverses incidències que es detallen en l'apartat 3 i de les quals es destaquen les següents:

- En els contractes pluriennals no hi consta l'autorització del Consell Social establerta en les bases d'execució del pressupost de la UAB.
- En alguns expedients els criteris de valoració de les ofertes són molt oberts, fet que fa que en la fase de valoració s'introdueixin subcriteris que, en alguns casos, es podrien haver explicitat en el plec de clàusules, i haurien millorat la transparència dels procediments.
- En els expedients en què s'inclou la presentació de millores entre els criteris de valoració, no s'especifica en quins elements i en quines condicions queda autoritzada la presentació.

5.2. RECOMANACIONS

A continuació s'inclou un conjunt de recomanacions que contribuirien a millorar els aspectes assenyalats en l'informe.

1. La UAB ha de potenciar la unitat de control intern, situar-la en un nivell organitzatiu que garanteixi la seva autonomia dins l'organització i dotar-la dels recursos humans suficients i adequats. Aquesta unitat de control intern s'hauria d'incloure en l'RLT.
2. Les modificacions de crèdit han de ser aprovades amb anterioritat a la seva realització pels òrgans competents.
3. La UAB ha de fer una anàlisi dels romanents i prendre les decisions oportunes sobre la seva regularització o aplicació.

4. La UAB ha de publicar l'RLT aprovada pel Consell Social en el DOGC.
5. La UAB ha de complir estrictament la normativa vigent pel que fa a les remuneracions del PAS i del PDI.
6. La UAB ha de constituir el Servei d'inspecció per al seguiment i control de la disciplina acadèmica, tal com estableix el Reial decret 898/1985.
7. La UAB hauria de fer una anàlisi de les diferents entitats en què participa tenint en compte les seves finalitats, l'estructura, les activitats i els recursos generats/aportats i adoptar, si escau, les mesures organitzatives i econòmiques adequades amb l'objectiu que siguin útils a les finalitats de la Universitat i millorin la seva eficàcia i eficiència. Així mateix, la UAB hauria d'exercir sobre les entitats en què participa de forma majoritària un nivell de control equivalent al dels seus propis serveis.
8. Els centres adscrits haurien de liquidar provisionalment la tutela acadèmica un cop finalitzat el període ordinari de matrícula i fer una liquidació definitiva una vegada tancada la matrícula de cada curs.
9. La Universitat hauria d'analitzar el grau de cobertura de les despeses generades per la recerca mitjançant el cànon dels projectes i adoptar, si escau, mesures perquè aquestes activitats no incrementin el dèficit de la Universitat.
10. Quant a la contractació administrativa, la UAB ha de millorar el contingut dels plecs de clàusules en relació amb la definició dels criteris d'adjudicació i la seva forma de valoració, especialment en allò referit a les millores, i ha de tramitar els expedients de contractació i subscriure els contractes oportuns per a tots els serveis i subministraments que pel seu import ho requereixin. Així mateix, el Consell Social ha d'aprovar els expedients de despesa pluriennal.
11. El Consell Social ha de vetllar pel compliment de la normativa vigent en matèria d'estabilitat pressupostària, elaborar un pla d'estabilitat pressupostària, impulsar les mesures per al seu compliment i fer-ne el seguiment.

6. ANNEX: EXPEDIENTS DE CONTRACTACIÓ FISCALITZATS

Referència Sindicatura	Número expedient	Procediment adjudicació	Objecte	Import licitat	Empresa adjudicatària	Import adjudicat
Obres						
1	2011/73	Obert	Obres de construcció de l'edifici Institut de Ciència i Tecnologia Ambientals – Institut Català de Paleontologia Miquel Crusafont (Lot 1)	6.127.019	Ferrovial Agroman, SA	4.172.349
			Obres de construcció de l'edifici Institut de Ciència i Tecnologia Ambientals – Institut Català de Paleontologia Miquel Crusafont (Lot 2)	4.040.495	Ferrovial Agroman, SA	2.769.741
2	2012/70	Negociat	Obres de contenció i estabilització del talús de l'edifici Institut de Ciència i Tecnologia Ambientals – Institut Català de Paleontologia Miquel Crusafont	652.751	Ferrovial Agroman, SA	485.712
3	2012/45	Negociat	Construcció del nou col·lector interceptor de residuals	180.161	Romero Gamero, SA (ROGASA)	119.026
4	2010/140	Obert	Ampliació aules i laboratoris docents Facultat de Veterinària (Lot 1)	1.591.824	Ferrovial Agroman, SA	1.081.146
			Ampliació aules i laboratoris docents Facultat de Veterinària (Lot 2)	646.106	Abantia Instalaciones, SA	458.957
5	2010/109	Obert	Reforma integral dels espais per al servei estabulari a la M-1 Planta baixa i inferior (Lot 1: Obra civil)	696.159	Constructora de Calaf, SAU	548.765
			Reforma integral dels espais per al servei estabulari a la M-1 Planta baixa i inferior (Lot 2: Instal·lacions)	1.293.627	Electromecànica Soler, SL	976.430
Serveis						
6	2012/35	Obert	Serveis de neteja i desinfecció dels locals, dependències i espais exteriors (Lot 1)	7.630.896	Clece Serveis Integrats, SA	7.453.648
			Serveis de neteja i desinfecció dels locals, dependències i espais exteriors (Lot 2)	7.048.150	Selmar, SA	6.741.807
7	2012/61	Obert	Serveis de manteniment instal·lacions de calefacció, climatització, lampisteria i gas dels edificis B, C i J	1.735.940	Gestión Integral de Instalaciones, SA	1.564.111
8	2011/54	Restringit	Servei de transport de viatgers en autobús	1.710.000	Autocares R. Font, SA	1.402.674
9	2011/38	Negociat	Serveis complementaris de transport de viatgers en autobús	269.402	Autocares R. Font, SA	269.402
10	2011/17	Obert	Serveis de seguretat	1.604.800	Seguridad Profesional Mediterránea, SA	1.597.720
11	2012/15	Obert	Serveis d'explotació i administració de sistemes i comunicacions i suport als usuaris del servei d'informàtica	1.156.400	Altran Innovación, SL	1.040.760
12	2012/15	Obert	Serveis de telecomunicacions de veu fixa i mòbil de la UAB (Lot 1: Manteniment del sistema de comunicacions Ibercom)	900.000	Redes y Servicios Especializados en Telecomunicaciones, SL	Preu unitari
			Serveis de telecomunicacions de veu fixa i mòbil de la UAB (Lot 2: Comunicacions de veu fixes i mòbils)		UTE Telefónica de España, SAU – Telefónica Móviles de España, SAU	Preu unitari

Referència Sindicatura	Número expedient	Procediment adjudicació	Objecte	Import licitat	Empresa adjudicatària	Import adjudicat
13	2010/13	Negociat	Serveis d'assistència sanitària d'atenció primària d'Odontologia, de Psicologia, de Psiquiatria i de Recepció central al Servei Assistencial de Salut	855.000	Brugués Asistencial, SA	855.000
14	2010/130	Obert	Redacció de l'avantprojecte, els projectes bàsic i executiu i la direcció de les obres per al nou edifici de l'Institut de Ciència i Tecnologia Ambientals – Institut Català de Paleontologia Miquel Crusafont	812.972	UTE Harquitectes Àrea Productiva, SLP + Data Arquitectura i Enginyeria, SLP	649.000
15	2011/18	Obert	Auxiliars de control	689.120	Serveis Puntuals i Manteniment, SL	684.117
16	2011/10	Obert	Assegurança d'accidents, assistència en viatge i de despeses mèdiques per als estudiants (Lot 1) Assegurança d'accidents, assistència en viatge i de despeses mèdiques per als estudiants (Lot 2)	570.000 38.400	Generali España, SA de Seguros y Reaseguros Generali España, SA de Seguros y Reaseguros	Preu unitari Preu unitari
17	2012/71	Restringit	Manteniment multitécnic de l'edifici Centre de Biologia Animal i Teràpia Gènica	497.310	Imtech Spain, SLU	450.196
18	2010/138	Obert	Servei d'assessorament i gestió dels recursos informàtics i de les instal·lacions tècniques del Servei d'Activitat Física	492.098	CTRL4 Enviro, SL	393.679
19	2012/1	Restringit	Servei de monitoratge esportiu	474.340	Llop-Gestió Esportiva, SL	Preu unitari
20	2012/52	Obert	Servei de cura, manipulació i gestió dels ratolins del servei d'establució del Centre de Biologia Animal i Teràpia Gènica	467.280	Harlan Laboratories Models, SL	453.120
21	2010/35	Obert	Redacció de l'avantprojecte general dels conjunts dels mòduls G1 a G4 del nou edifici de la Facultat de Ciències de l'Educació	377.733	Brullet de Luna i Associats, SLP	333.108
22	2012/64	Obert	Manteniment d'instal·lacions de protecció contra incendis i de detecció de gas	371.665	Soler Global Service, SL	306.809
23	2010/174	Negociat	Serveis de suport complementaris consistents en l'actualització del nou sistema de gestió econòmica i financera per canvis de la normativa	333.348	Informàtica El Corte Inglés, SA	333.348
24	2012/58	Obert	Serveis d'assegurances (Lot 1: Responsabilitat civil) Serveis d'assegurances (Lot 2: Flota de vehicles)	288.000 25.000	Axa Seguros Generales, SA Mapfre Familiar, SA	230.507 20.000
25	2011/13	Obert	Servei de prevenció aliè a les especialitats de Medicina del treball i Higiene industrial	311.870	Sociedad de Prevención de Egarsat, SL	309.780
26	2011/2	Obert	Acord marc per a l'adquisició de les eines i la implementació de processos vinculats al desplegament de l'administració electrònica	1.200.000	Everis Spain, SL	Preu unitari
27	2010/33	Obert	Instal·lació de cablejat i complementaris de la xarxa de dades	416.949	Maintenance Development, SA	Preu unitari

Referència Sindicatura	Número expedient	Procediment adjudicació	Objecte	Import licitat	Empresa adjudicatària	Import adjudicat
Subministraments						
28	2012/19	Obert	Subministrament d'energia elèctrica de la UAB (Lot 1: Tarifa 6.1) Subministrament d'energia elèctrica de la UAB (Lot 2: Tarifa 3.1A) Subministrament d'energia elèctrica de la UAB (Lot 3: Tarifa 3.0A) Subministrament d'energia elèctrica de la UAB (Lot 4: Tarifa 2.1A) Subministrament d'energia elèctrica de la UAB (Lot 5: Tarifa 2.0A) Subministrament d'energia elèctrica de la UAB (Lot 5: Tarifa 2.0DHA)	4.728.982 Preu unitari Preu unitari Preu unitari Preu unitari Preu unitari Preu unitari	Endesa Energía, SAU Endesa Energía, SAU Unión Fenosa Comercial, SL Endesa Energía, SAU Endesa Energía, SAU Unión Fenosa Comercial, SL	Preu unitari Preu unitari Preu unitari Preu unitari Preu unitari Preu unitari
29	2012/25	Obert	Subministrament de gas de la UAB (lot 1: Tarifa 3.1) Subministrament de gas de la UAB (lot 2: Tarifa 3.2) Subministrament de gas de la UAB (lot 3: Tarifa 3.3) Subministrament de gas de la UAB (lot 4: Tarifa 3.4)	3.020.579 Preu unitari Preu unitari Preu unitari Preu unitari	Unión Fenosa Comercial, SL Unión Fenosa Comercial, SL Unión Fenosa Comercial, SL Unión Fenosa Comercial, SL	Preu unitari Preu unitari Preu unitari Preu unitari
30	2011/20	Obert	Subministrament publicacions periòdiques i base de dades (Lot 1: format paper i paper+online) Subministrament publicacions periòdiques i base de dades (Lot 2: format online) Subministrament publicacions periòdiques i base de dades (Lot 3: base de dades)	236.080 204.140 83.780	Ebsco Subscription Services España, SL Ebsco Subscription Services España, SL Greendata, SL	Preu unitari Preu unitari Preu unitari
31	2010/135	Obert	Renovació tecnològica de l'entorn corporatiu de base de dades	650.000	Saytel Servicios Informáticos, SA	624.220
32	2010/9	Negociat	Subministrament microscopi electrònic de rastreig (HRSEM)	607.338	Carl Zeiss Microrimaging, SL	607.300
33	2010/4	Negociat	Subministrament sistema d'espectrometria de masses	600.000	Bruker BioSciences Española, SA	600.000
34	2010/44	Obert	Subministrament taules i vitrines de gasos per equipar nous laboratoris de la Facultat de Ciències i Biociències de la UAB	502.255	Burdinola, S. Coop.	402.749
35	2010/3	Negociat	Subministrament espectròmetre de masses de relacions isotòpiques d'alta resolució	419.294	Thermo Fisher Scientific, SLU	419.294
36	2011/5	Negociat	Adquisició ordinadors per als usuaris de la UAB i manteniment dels equips subministrats (Lot 1) Adquisició ordinadors per als usuaris de la UAB i manteniment dels equips subministrats (Lot 2) Adquisició ordinadors per als usuaris de la UAB i manteniment dels equips subministrats (Lot 3)	252.752 67.496 34.892	ID Grup, SA ID Grup, SA ID Grup, SA	Preu unitari Preu unitari Preu unitari
Total				56.912.403		38.354.475

Imports en euros.

Font: Elaboració pròpia.

7. TRÀMIT D'AL·LEGACIONS

A l'efecte del que preveu la normativa vigent, el projecte d'informe de fiscalització va ser tramés el 29 de juny del 2015 a la UAB.

7.1. AL·LEGACIONS REBUDES

La UAB ha enviat resposta a través de l'escrit amb registre d'entrada a la Sindicatura de Comptes número 2.098, de data 17 de juliol del 2015, que es transcriu a continuació:

UAB
Universitat Autònoma
de Barcelona

Sr. Jordi Pons i Novell
Síndic
Sindicatura de Comptes de Catalunya
Av. Litoral, 12-14
08005 Barcelona

Benvolgut síndic,

En resposta al vostre escrit de 29 de juny de 2015, us trameto adjuntes les al·legacions corresponents al projecte 33/2013-D, referent a la Universitat Autònoma de Barcelona, exercicis 2010, 2011 i 2012, que han estat elaborades pels diversos àmbits de la nostra Universitat.

Així mateix, us enviem les al·legacions esmentades per correu electrònic.

Ben cordialment,

Ferran Sancho Pifarré
Rector

Bellaterra (Cerdanyola del Vallès), 15 de juliol de 2015

Consideracions que presenta la UAB al Projecte d'Informe 33/2013-D corresponent als exercicis 2010, 2011 i 2012.

Mitjançant el present document la Universitat Autònoma de Barcelona presenta les al·legacions corresponents al Projecte d'Informe referenciat a l'encapçalament d'aquest escrit per tal que siguin valorades i eventualment incorporades a l'informe final a realitzar per part de la Sindicatura de Comptes.

5.1. OPINIÓ I OBSERVACIONS

Aspectes relacionats amb l'activitat economicofinancera:

Punt 1- En opinió de la Sindicatura, el 31 de desembre del 2012 el romanent de tresoreria presentat per la UAB estava sobrevalorat en 11,88M€ (el romanent afectat estava sobrevalorat en 10,55M€ i el romanent genèric infravalorat en 1,33M€). Els deutors i els fons propis del Balanç estaven sobrevalorats en 9,44M€.

La Universitat no entén que hagi de qualificar com a ingressos de dubtós cobrament els pendents de cobrament de la Generalitat de Catalunya, per un import de 8,22M€, ja que el deute per aquestes quantitats ha estat confirmat per un escrit del Director General d'Universitats de la Generalitat de Catalunya amb data 29 d'abril de 2015. També s'ha de tenir en compte que en els últims anys s'han anat cobrant algunes quantitats a compte d'aquest deute.

Punt 2- Els imports registrats com a ingressos i despeses i els saldos pendents de cobrament i pagament amb l'AGAUR no han estat conciliats. En conseqüència, la Sindicatura no ha pogut concloure sobre els esmentats imports.

La Universitat ha realitzat les conciliacions dels saldos amb l'AGAUR al tancament dels exercicis 2013 i 2014, una vegada obtinguda la resposta dels seus saldos pendents per aquesta entitat.

Punt 3- La informació sobre els romanents facilitada per la UAB no ha permès fer-ne una anàlisi completa i obtenir una conclusió sobre la seva classificació a 31 de desembre del 2012.

La UAB ha incorporat els romanents dels exercicis 2011 i 2012 que han estat autoritzats segons l'aplicació de la instrucció d'incorporació de romanents corresponent, aprovada per la Comissió d'Economia i d'Organització delegada del Consell de Govern. Cal destacar que amb data 25 d'abril del 2012 també es va modificar la normativa acadèmica segons Acord 50/2012 de Consell de Govern, considerant els romanents derivats de la liquidació dels programes de Formació Permanent com a romanent de tresoreria no afectat.

Punt 5- En l'exercici 2009 la Fundació Hospital Clínic Veterinari va iniciar les seves activitats. En els exercicis fiscalitzats continuava pendent de formalitzar un conveni entre la Universitat i la Fundació que regulés les seves relacions. Aquesta situació continuava el 31 de desembre del 2014.

La Universitat i la Fundació han formalitzat el conveni amb data 1 de desembre de 2014

Punt 6- La UAB reté un percentatge dels ingressos dels projectes amb finançament privat i convenis d'investigació. La informació disponible no permet concloure sobre la suficiència de la part de cànon destinada a cobrir les despeses indirectes generades pels projectes

D'acord a l'actual normativa pròpia vigent de contractes, treballs i convenis amb l'exterior (Acord de la Junta de Govern de 4/2/1994 modificat per l'acord de 17/12/1998) i la Proposta d'igualació del percentatge i del retorn del cànon i de l'overhead (Acord del Consell de Govern de 9 de juny de 2008), la UAB estableix que la compensació per despeses generals (cànon) dels contractes, convenis o encàrrecs formalitzats és del 21% de l'import total del contracte, el conveni o l'encàrrec extern, independentment de la tipologia de l'activitat a realitzar i de la naturalesa de la despesa a realitzar.

Aquest 21% de l'import total equival a incrementar un 26,58% les despeses previstes en el contracte o conveni, el que situa a la UAB com la universitat Catalana amb un percentatge més alt en concepte de cànon i molt probablement d'entre les universitat de l'Estat.

Punt 7- El 31 de desembre de 2012 la UAB presentava una situació financera delicada, amb un romanent de tresoreria genèric negatiu de 65,14M€. El 19 de desembre del 2012 la Comissió Econòmica del Consell Social va aprovar les línies generals i el calendari per a l'elaboració del Pla d'Estabilització Pressupostària.

La UAB ha complert amb el Pla d'Estabilització Pressupostària per l'exercici 2012, assolint un romanent genèric de tresoreria de 0,25M€ que reflecteix el compromís de la Universitat per restablir gradualment la situació financera. En els exercicis posteriors s'ha anat complint aquest Pla, en els termes establerts i amb l'aportació de 0,6M€ el 2013 i d'1,2M€ el 2014.

Aspectes de legalitat i compliment de normativa:

Punt 8- La Unitat d'Auditoria depenia orgànicament de la Vicegerència de Recursos Humans i Organització i comptava amb un equip de tres persones. Aquesta Unitat no figura en l'RLT aprovada l'any 2012.

La Unitat d'Auditoria depenia orgànicament de l'Àrea d'Organització i Planificació i no de la Vicegerència. Es tractava d'una unitat dins d'una Àrea i estava publicada a l'RLT.

Punt 9- En els exercicis fiscalitzats el nombre de membres del Claustre era inferior al que estableixen els Estatuts.

Tal i com es va posar de manifest en les al·legacions de la UAB a l'Informe de la Sindicatura de Comptes 1/2012, és una situació habitual que, sobretot, al final dels mandats del Claustre, les vacants que es produeixen en aquest òrgan no puguin ser cobertes pels respectius suplents, per haver-se ja esgotat el seu nombre i en aquest cas el Claustre queda integrat per un nombre inferior de membres al previst estatutàriament fins que no es procedeix a una nova convocatòria de eleccions.

Punt 13- La major part de les modificacions de crèdit dels exercicis 2010, 2011 i 2012 que havia d'aprovar el Consell de Govern i el Consell Social van ser aprovades formalment un cop registrades i algunes dins l'any posterior. Això fa que es puguin reconèixer obligacions en la Liquidació del pressupost sense que existeixi crèdit pressupostari; aquest fet incompleix la normativa pressupostària i les bases d'execució del pressupost de la UAB.

A partir de l'exercici 2012, la Universitat ha endegat un procés per establir els mecanismes necessaris per tal d'aconseguir que totes les modificacions de crèdit que tinguin un procediment d'aprovació segons les bases d'execució del pressupost, estiguin autoritzades abans de la seva comptabilització. Aquests mecanismes s'han concretat, per exemple, en un major control en la gestió de les modificacions urgents, o també, modificant les bases d'execució, per tal d'adaptar-les millor a les necessitats d'aprovació de les modificacions de crèdit. Es per això que la UAB considera que no es pot generalitzar que la major part de les modificacions de crèdit són aprovades formalment un cop registrades.

Punt 14- Per algunes despeses en béns corrents i serveis i en inversions no s'ha formalitzat contractes quan, per import de la despesa, calia haver-ho fet.

La UAB disposa de mesures de control per tal d'identificar aquestes despeses. Algunes d'aquestes ja estan regularitzades o en procés de regularització. Atenent a les recomanacions de la Sindicatura de Comptes, la Universitat està realitzant una revisió exhaustiva d'aquestes despeses, per tal d'adequar la contractació a la legislació vigent.

Punt 16- El Consell Social va aprovar l'RLT global del PAS de la UAB el 3 de maig del 2013. Aquesta RLT no ha estat publicada al DOGC.

Properament es publicarà l'aprovada a data 31 de desembre de 2013.

Punt 17- La Universitat va abonar al PAS funcionari diversos conceptes retributius no inclosos en el Decret 1/1997, regulador de la funció pública a Catalunya, en compliment de diversos acords subscrits amb els representants d'aquest personal. No obstant això, d'acord amb l'article 100 del Decret 1/1997, els funcionaris només poden ser retribuïts pels conceptes establerts en el mateix Decret.

Els abonaments complementaris, en el cas del personal funcionari, s'han regularitzat des de l'1 de gener de 2015. Ara els conceptes salarials són estrictament els del Decret 1/1997.

Punt 18- La UAB va aplicar incorrectament una reducció de 22,5 hores anuals a la jornada laboral del PAS aprovada per la Junta del Consell Interuniversitari de Catalunya el 29 de maig de 2012 en compliment de la Llei 5/2012.

Aquest nombre d'hores es correspon amb 3 jornades de 7'5 hores de intercalades en ponts, en les quals l'Equip de Govern va decidir tancaments de la Universitat per estalvi energètic

Punt 19- La UAB no va aplicar cap mesura en relació amb la disposició addicional vint-i-quatre de la Llei 5/2012 pel que fa a la reducció de la jornada i de les retribucions del PAS interí.

La Llei indicava que li corresponia decidir a la Junta del CIC, la qual no es va pronunciar en aquest sentit.

Punt 20- El Pla d'emeritatge aprovat per la UAB suposa, en opinió de la Sindicatura, la creació d'una nova categoria de professorat no prevista en la normativa vigent en convertir en emèrits els professors que tinguin més de 60 anys i no n'hagin complert 69 que així ho sol·licitin. El maig del 2012 la UAB va suspendre l'aplicació d'aquest Pla pel que fa a la incorporació de nous professors.

Aquest assumpte ja va ser analitzat pel Tribunal de Cuentas en el procediment 198/12, que es va pronunciar en el sentit d'inexistència de responsabilitat comptable.

Punt 21- El Reglament de professorat de la UAB preveu la figura dels “col·laboradors de docència i de recerca”, que no es correspon amb cap de les categories de PDI previstes a la normativa. La regulació d'aquesta figura inclou alguns aspectes que podrien donar lloc a situacions assimilables a una contractació laboral i que podrien suposar la creació de categories de PDI no previstes en la normativa vigent.

El Reglament de Personal Acadèmic ja preveu que no hi ha cap relació contractual entre els col·laboradors de docència i de recerca i la UAB. Es tracta d'una col·laboració institucional entre la UAB i una determinada entitat, articulada mitjançant un conveni de col·laboració, en la qual el col·laborador manté la seva relació jurídica amb l'entitat d'origen. En aquest sentit cal tenir en compte la regulació que estableix l'article 62 de la Llei d'universitats de Catalunya en relació amb la figura de l'investigador amb vinculació a la Universitat.

Punt 22- De l'anàlisi realitzada de les retribucions individuals del PAS i del PDI es desprenen diverses observacions, el detall de les quals figura en l'apartat 2.5.1 de l'informe.

Entre les observacions que es fan a l'apartat 2.5.1 de l'Informe (PDI) es fa esment de nou professors que estan amb dedicació a temps complet i ocupen càrrecs de direcció en centres de recerca públics. Malgrat que no es concreten els cassos cal fer referència a la possibilitat d'adscripció que preveu l'article 17.2 de la Llei 14/2011 d'1 de juny, de la Ciència, la Tecnologia i la Innovació.

Punt 23- La UAB no ha constituït el Servei d'inspecció per al seguiment i control general de la disciplina acadèmica previst pel Reial decret 898/1985, del 30 d'abril, sobre règim del professorat universitari.

Ens remetem als arguments de la sentència del Tribunal Constitucional 235/1991, de 12 de desembre, dictada en el conflicte positiu de competència promogut pel Govern Basc i el Consell Executiu de la Generalitat de Catalunya, segons la qual la constitució d'un Servei d'Inspecció de les característiques que preveu el Reial decret 898/1985 podria envair les competències autonòmiques, tal com ja es va posar de manifest en les al·legacions de la UAB a l'Informe de la Sindicatura de Comptes 1/2012.

Punt 24- La UAB no ha facilitat una relació de les targetes de crèdit vigents a 31 de desembre del 2012 ni tampoc la normativa que en regulava l'ús.

La Universitat ja disposa d'una relació de les targetes de crèdits vigents a 31 de desembre de 2014, i actualment ha tancat totes les targetes de crèdit excepte les targetes institucionals i les targetes vinculades als caixers habilitats de les facultats. Així mateix, s'està elaborant una instrucció sobre la utilització de targetes.

Punt 25- L'article 81 de la LOU estableix que qualsevol operació d'endeutament de les universitats públiques ha de ser autoritzada per la comunitat autònoma corresponent. La UAB no va demanar l'autorització de la Generalitat per als ajornaments de pagament de les bestretes reintegrables atorgades pels ministeris de l'Estat. En opinió de la Sindicatura aquests ajornaments són operacions d'endeutament.

La Universitat entén que els ajornaments de pagament de les bestretes reintegrables atorgades pels ministeris de l'Estat no poden ser considerats operacions d'endeutament perquè no es tracta d'operacions amb entitats bancàries i no generen deute nou.

Punt 26- Per a la liquidació dels ingressos per tutela acadèmica dels centres adscrits, la UAB fa una estimació d'ingressos a final d'any a partir de la informació dels cursos anteriors. A final de curs es fan les liquidacions dels centres adscrits. No obstant això, els 31 d'octubre de 2013 encara no s'havia fet la liquidació de la tutela acadèmica corresponent al curs 2012-2013.

Recentment la UAB ha modificat el calendari de liquidació de la tutela acadèmica dels centres adscrits per tal de no haver de fer una estimació dels ingressos per tutela acadèmica dels centres adscrits. En concret, el curs acadèmic 2014-2015 ha estat el primer en el qual s'ha establert un calendari de liquidació diferenciat en funció del tancament dels processos; en finalitzar la matrícula del curs acadèmic s'ha liquidat la tutela acadèmica dels estudis, i posteriorment s'han liquidat els ajuts a l'estudi i la resta de gratuïtats als organismes externs.

Per al curs acadèmic 2015-2016 s'ha aprovat el següent calendari de liquidació de la matrícula dels centres adscrits, que compleix la recomanació de l'informe: 31-12-2015: liquidació de la tutela acadèmica; 30-06-2016: liquidació de les beques de Règim General; 10-09-2016: liquidació de la resta de bonificacions incloses en el Decret de preus públics.

Punt 27- La normativa reguladora dels programes de formació continuada de la UAB vigent els exercicis fiscalitzats no incloïa aspectes com dedicació i retribució del professorat o procediment aplicable en cas que un curs sigui deficitari. La UAB no va facilitar un detall dels cursos gestionats per l'Escola de Postgrau que permetés analitzar la seva gestió en el període fiscalitzat.

S'està modificant la normativa de formació continuada per tal d'incloure aspectes com la dedicació i la retribució del professorat. Pel que fa als procediments aplicables en cas que el curs sigui deficitari, la Normativa que regula la formació con-

tinuada a la UAB estableix que els programes de màster propi, els de diplomatura de postgrau i els cursos per mitjà dels quals s'obté un certificat s'han d'autofinançar i han de ser sostenibles econòmicament. Per aquest motiu, en cap cas aquests programes no haurien de generar dèficit. En el supòsit de no compliment dels pressupostos aprovats per manca d'ingressos, els promotors del programa poden optar a bé per revisar les despeses per fer viable la impartició dels estudis, o bé per desprogramar el curs.

Punt 28- No s'ha pogut fer una anàlisi de les transferències corrents a les famílies i institucions sense finalitat de lucre perquè la UAB no disposava d'un detall de la despesa individualitzada dels becaris que col·laboren amb departaments de la Universitat i amb diferents activitats i convenis.

Seguint les indicacions de la Sindicatura de Comptes, el sistema comptable i administratiu de la UAB incorporarà aquest detall individualitzat en l'exercici 2015.

Punt 29- En la fiscalització dels expedients de contractació tramitats per la Universitat en els exercicis fiscalitzats s'han observat diverses incidències que es detallen en l'apartat 3 i de les quals es destaquen les següents:

- *En els contractes pluriennals no hi consta l'autorització del Consell Social establerta en les bases d'execució del pressupost de la UAB.*

El Consell Social està plenament informat de la contractació que es porta a terme en tots els seus extrems perquè un representant d'aquest òrgan és membre de la mesa de contractació.

D'altra banda, en els contractes amb despesa pluriennal, la UAB la distribueix entre el nombre d'anys, imputant la despesa del primer any del contracte al pressupost que s'executa, havent emès el corresponent certificat d'existència de crèdit. Quant a la resta de despesa es pren el compromís de reserva de crèdit per a ser executada en els pressupostos que s'aprovin en els exercicis futurs (d'acord amb el que estableixen els articles 109.3 i 110.2 del TRLCSP). Aquests pressupostos són aprovats també pel Consell Social, d'acord amb el que estableix l'article 89.c) de la Llei 1/2003, de 19 de febrer, d'universitats de Catalunya.

- *En alguns expedients els criteris de valoració s'introdueixen subcriteris que, en alguns casos, es podrien haver explicitat en el plec de clàusules, i haguessin millorat la transparència dels procediments.*

La Universitat està d'acord amb la conveniència d'una major concreció dels criteris d'adjudicació en els plecs per a facilitar la presentació de les propostes i per a millorar la transparència del procediment. Es per això que actualment es té com a norma interna la concreció en els plecs dels subcriteris que es tindran en compte per a la valoració dels criteris d'adjudicació (sempre que sigui possible), de forma que ja en la documentació publicada per a preparar l'oferta es pugui conèixer la forma de valorar i la ponderació de cadascun dels criteris i dels seus subcriteris.

- *En els expedients en què s'inclou la presentació de millores entre els criteris de valoració, no s'especifica en quins elements i en quines condicions en queda autoritzada la presentació*

A partir de finals del 2012, seguint la recent jurisprudència i resolucions dels tribunals de recursos administratius, es va introduir l'obligació de detallar l'objecte de les millores en els plecs, tal com es pot comprovar en l'expedient 17 (serveis 71/2012). En el plec de clàusules administratives d'aquest contracte sí que s'especifica en quins elements i en quines condicions s'autoritza la presentació de millores, les quals entenem que tenen un relació directa amb l'objecte del contracte, una motivació adequada i una ponderació individualitzada.

5.2. RECOMANACIONS

Punt 1- La UAB ha de potenciar la unitat de control intern, situar-la en un nivell organitzatiu que garanteixi la seva autonomia dins l'organització i dotar-la dels recursos humans suficients i adients, Aquesta unitat de control intern s'hauria d'incloure en l'RLT.

Les persones destinades a la Unitat d'Auditoria de l'Àrea d'Organització i Planificació són adients i competents, tant pel que fa a la seva expertesa com pel que fa al coneixement de la matèria. Les restriccions pressupostàries actuals fan inviable incrementar-ne la dotació, encara que és evident que caldrien més efectius. La Universitat no es planteja, de moment, canviar la dependència funcional de la Unitat.

Punt 2- Les modificacions de crèdit han de ser aprovades amb anterioritat a la seva realització pels òrgans competents.

A partir de l'exercici 2012, la Universitat ha endegat un procés per establir els mecanismes necessaris per tal d'aconseguir que totes les modificacions de crèdit que tinguin un procediment d'aprovació segons les bases d'execució del pressupost, estiguin autoritzades abans de la seva comptabilització. Aquests mecanismes s'han concretat, per exemple, en un major control en la gestió de les modificacions urgents, o també, modificant les bases d'execució, per tal d'adaptar-les millor a les necessitats d'aprovació de les modificacions de crèdit. Es per això que la UAB considera que no es pot generalitzar que la major part de les modificacions de crèdit són aprovades formalment un cop registrades.

Punt 3- La UAB ha de fer una anàlisi dels romanents i prendre les decisions oportunes de regularització o aplicació.

Per a l'exercici 2012, la Intervenció General de la Generalitat de Catalunya va sol·licitar a la Universitat que els seus auditors presentessin un informe addicional, on un dels punts a tractar era el següent: "Revisió de l'estat de romanent de tresoreria, diferenciant el romanent finalista, i amb anàlisi en detall dels conceptes i justificació dels elements que l'integren". Per poder elaborar-lo, va facilitar un programa de treball que havia de seguir l'empresa auditora.

A partir d'aquestes instruccions, la Universitat ha continuat realitzant durant els exercicis 2013 i 2014, aquest procés d'anàlisi dels romanents, i ha pres decisions significatives, tant a nivell de la presentació dels romanents, com de la seva aplicació.

Punt 4- La UAB ha de publicar l'RLT aprovada pel Consell Social en el DOGC.

Properament es publicarà l'aprovada a 31 de desembre de 2013.

Punt 5- La UAB ha de complir estrictament la normativa vigent pel que fa a les remuneracions del PAS i PDI.

Tal com s'indica al punt 17, els abonaments complementaris, en el cas del personal funcionari, s'han regularitzat des de l'1 de gener de 2015. Ara els conceptes salarials són estrictament els del Decret 1/1997.

Punt 6- La UAB ha de constituir el Servei d'inspecció per al seguiment i control de la disciplina acadèmica, tal com estableix el Reial Decret 898/1985.

Com ja s'ha comentat al punt 23 de Opinió i Observacions, ens remetem als arguments de la sentència del Tribunal Constitucional 235/1991, de 12 de desembre, dictada en el conflicte positiu de competència promogut pel Govern Basc i el Consell Executiu de la Generalitat de Catalunya segons la qual la constitució d'un Servei d'Inspecció de les característiques que preveu el Reial decret 898/1985 podria envair les competències autonòmiques, tal com ja es va posar de manifest en les al·legacions de la UAB a l'Informe de la Sindicatura de Comptes 1/2012.

Malgrat això, està prevista la creació de l'Oficina de Programació i Seguiment de la Docència, les funcions i competències de la qual inclouran les de control de la disciplina acadèmica.

Punt 7- La UAB hauria de fer una anàlisi de les diferents entitats en què participa tenint en compte les seves finalitats, estructura, activitats i recursos generats/aportats i adoptar, si escau, les mesures organitzatives i econòmiques adients amb l'objectiu que siguin útils a les finalitats de la Universitat i millorin la seva eficàcia i eficiència. Així mateix, la UAB hauria d'exercir sobre les entitats en què participa de forma majoritària un nivell de control equivalent al dels seus propis serveis.

Per tal d'endegar el procés d'establir control sobre les entitats en què participa la Universitat, l'any 2015 la gerència ha creat la Unitat de Coordinació d'Entitats Participades. Els principals objectius són: assessorar i facilitar la presa de decisions als representants de la UAB en institucions participades; fer el seguiment econòmic i jurídic de les entitats participades per la UAB i ésser el punt de referència dels òrgans de govern de la UAB i dels diferents òrgans auditors, per a fer el retiment de comptes de les entitats participades. Aquesta unitat no ha suposat cap increment de plantilla per a la Universitat i els seus recursos disponibles són limitats.

Pel que fa al seguiment i control de la FUAB i de totes les entitats que en depenen, la Gerència va incorporar, dins el seu equip, amb data 29 d'octubre de 2013, la figura d'adjunta a la Gerència per a la FUAB i la Formació Continuada, amb responsabilitats de direcció executiva i amb rendiment de comptes periòdics a l'equip de govern, que es concreten en sessions setmanals de seguiment i de control amb el gerent, la vicerectora d'Economia i d'Organització i la Secretària General.

Punt 8- Els centres adscrits haurien de liquidar provisionalment la tutela acadèmica un cop finalitzat el període ordinari de matrícula i fer una liquidació definitiva una vegada tancada la matrícula de cada curs.

Recentment la UAB ha modificat el procediment i el calendari de liquidació de la tutela acadèmica dels centres adscrits. En concret, el curs acadèmic 2014-2015 ha estat el primer en el qual s'ha establert un calendari de liquidació diferenciat en funció del tancament dels processos; en finalitzar la matrícula del curs acadèmic s'ha liquidat la tutela acadèmica dels estudis, i posteriorment s'han liquidat els ajuts a l'estudi i la resta de gratuïtats als organismes externs.

S'ha descartat fer dues liquidacions anuals, una de provisional i una de definitiva, perquè s'ha optat de seguir el mateix criteri que empren les institucions que atorguen ajuts als estudiants, realitzar un sol tancament econòmic anual, en el calendari adient per tenir dades econòmiques consolidades, i dur a terme una liquidació complementària l'any següent si hi ha hagut algun canvi en la liquidació.

Pel curs acadèmic 2015-2016 s'ha aprovat el següent calendari de liquidació de la matrícula dels centres adscrits, que resol l'observació del punt 26 d'aquest informe: 31-12-2015: liquidació de la tutela acadèmica; 30-06-2016: liquidació de les beques de Règim General; 10-09-2016: liquidació de la resta de bonificacions incloses en el Decret de preus públics.

Punt 9- La Universitat hauria d'analitzar el grau de cobertura de les despeses generades per la recerca mitjançant el cànon dels projectes i adoptar, si escau, mesures perquè aquestes activitats no incrementin el dèficit de la Universitat.

Com ja s'ha esmentat en el punt 6 d'Opinió i Observacions, la UAB retè el percentatge de compensació per despeses generals més alt d'entre les universitat catalanes. Malgrat no hi ha dades que permetin determinar si aquest 26,58% sobre les despeses garanteix una cobertura total de les despeses indirectes generades, atès que pot variar molt en funció de la tipologia del conveni o contracte (assessorament, desenvolupament...), la disciplina científica o la tipologia de despesa, cal tenir en compte que les convocatòries de projectes del Pla Nacional d'I+D+I mai accepten justificació de despeses indirectes superiors al 21% de la despesa i les guies financeres dels projectes del vigent programa marc europeu d'R+D estableixen un 25% de la despesa en concepte de despeses indirectes.

Punt 10- Quant a la contractació administrativa, la UAB ha de millorar el contingut dels plecs de clàusules en relació amb la definició dels criteris d'adjudicació i la seva forma de valoració, especialment en allò referit a les millores, i ha de tramitar els expedients de contractació i subscriure els contractes oportuns per a tots els serveis i subministraments que pel seu import ho requereixin. Així mateix, el Consell Social ha d'aprovar els expedients de despesa pluriennal.

El Consell Social està plenament informat de la contractació que es porta a terme en tots els seus extrems perquè un representant d'aquest òrgan el mateix és membre de la mesa de contractació.

D'altra banda, en els contractes amb despesa pluriennal, la UAB la distribueix entre el nombre d'anys, imputant la despesa del primer any del contracte al pressupost que s'executa, havent emès el corresponent certificat d'existència de crèdit. Quant a la resta de despesa es pren el compromís de reserva de crèdit per a ser executada en els pressupostos que s'aprovin en els exercicis futurs (d'acord amb el que estableixen els articles 109.3 i 110.2 del TRLCSP). Aquests pressupostos són aprovats també pel Consell Social, d'acord amb el que estableix l'article 89.c) de la Llei 1/2003, de 19 de febrer, d'universitats de Catalunya. La Universitat està d'acord amb la conveniència d'una major concreció dels criteris d'adjudicació en els plecs per a facilitar la presentació de les propostes i per a millorar la transparència del procediment. Es per això que actualment es té com a norma interna la concreció en els plecs dels subcriteris que es tindran en compte per a la valoració dels criteris d'adjudicació (sempre que sigui possible), de forma que ja en la documentació publicada per a preparar l'oferta es pugui conèixer la forma de valorar i la ponderació de cadascun dels criteris i dels seus subcriteris.

A partir de finals del 2012, seguint la recent jurisprudència i resolucions dels tribunals de recursos administratius, es va introduir l'obligació de detallar l'objecte de les millores en els plecs, tal com es pot comprovar en l'expedient 17 (serveis 71/2012). En el plec de clàusules administratives d'aquest contracte sí que s'especifica en quins elements i en quines condicions s'autoritza la presentació de millores, les quals entenem que tenen un relació directa amb l'objecte del contracte, una motivació adequada i una ponderació individualitzada.

Punt 11- El Consell Social ha de vetllar pel compliment de la normativa vigent en matèria d'estabilitat pressupostària, elaborar un pla d'estabilitat pressupostària, impulsar les mesures per al se compliment i fer-ne el seguiment.

El Consell Social de la UAB, a través de la seva Comissió Econòmica, fa un seguiment i control periòdic de l'activitat econòmica de la UAB, i en concret de l'execució mensual del pressupost, i en ret comptes al Plenari, en les sessions ordinàries convocades a aquest efecte. Pel que fa al Pla d'Estabilitat Pressupostària, el Consell Social el va aprovar el 19 de desembre de 2012 i s'ha anat complint, amb escreix, durant els exercicis 2012, 2013 i 2014.

7.2. TRACTAMENT DE LES AL·LEGACIONS

Les al·legacions formulades han estat analitzades i valorades per la Sindicatura de Comptes i com a conseqüència de l'al·legació a l'observació 29 de l'apartat de conclusions s'ha eliminat l'expedient 17 de la cinquena observació de l'apartat tercer de l'informe (contractació administrativa).

La resta del text del projecte d'informe no s'ha alterat perquè s'entén que les al·legacions són explicacions que confirmen la situació descrita inicialment o perquè no es comparen els judicis que s'hi exposen.

